Cod. lat.
15903

Cod. c. pict.
52

Evangelia

Evangelia in Missa legi solita.

Dieses Manuscript scheint von dem 12 od 13ten Jahrhundert zu seyn. Es ist ungemein reich an schönen Anfangsbuchstaben, und andern figuren merkwürdig zu schätzen.

Monasterij Sancta Erentrudis
Salisburgi.

BIBLIOTHECA
REGIA
MONACENSIS

In vigilia
nat dni. n. i.
Cum ert desponsata
In galli cantu.
Exiit edictum a cesare.
In primo mane
Pastores loquebantur ad inuicem
In sco die ad publicam
In principio erat uerbum
In nat s. stephani.
Dicebat ihs turbis iud.
In nat s. Iohis euagl.
Dixit d. i. Petro. Sequere me
In nat sor. Innocentium.
Ecce angls dni apparuit.

In octaua nat dni.
Postquam consummati sunt.
Dnica infra ebdomada
Erat Ioseph & Maria
In epiphania domini.
Cum natus esset ihs in bethl.
Dom infra epiphaniam.
Cum factus esset ihs an. xii.
In oct epiphanie.
Venit ihs a galilea.
Dom. i. p oct epiphanie.
Nupcie facte sunt in ch
Dominica secunda.
Cum descendisset ihs.
Dominica tertia.

Ascendante ihv in n̄.

In purifiē S. Mariē.

Postq̄m impleti s̄ dies.

Kathedra S. Petri

Respic̄. d. suō. o. s. p.

In natī S. Benedicti.

Dix̄ sym̄ Pet̄ ad. Lece.

In annun̄ S. Mariē.

Missus ē angls gabriel

In natī S. Rodbti epi.

Resp. i. dix̄. Confit̄ t.

In Palmis.

Cū appropinq̄sset ihe.

In cenā domi.

Ante die festi paschē.

In ceō Sabbato.

Vespere aut̄ sabbi.

In ceō die paschē.

Maria magdalena

Feria secunda.

Duo ex discipulis.

Feria Tercia.

Stat ihe in medio.

Feria Quarta.

Manifestauit se ihe.

Feria Quinta

Maria stabat admon̄.

Feria Sexta

Vndecim discipuli.

Sabbato.

Cum ēt sero die illa

In oct pasch .i.

Thomas unus ex .xii.

Post oc pas dnica .i.

Ego sū pastor bonus.

Dominica secunda.

Modicū & ia n uid.

Dominica tercia

Vado ad eū q me mis.

Dominica q̄rta.

Amen amen dico uob.

In natē S Georii.

Ponite g incordib.ū.

Philippi & Iacobi.

Non turbet cor uū.

In inuentē s. cruces.

Erat ho ex pharisis.

In ascensione dni.

Recūbentib. xi. disep.

Dom p ascensionē.

Cū uenerit paraclyt.

In uig Pentecosten.

Si diligitis me mand.

In S cō die.

Si quis diligit me

Feria S cda.

Sic enī dilexit ds mun.

Feria tercia.

Amen amen dico uob q̃ n

FERIA QVARTA.

Nemo potest uenire ad me

FERIA QVINTA.

Conuocat ihc. xii. ap̃.

FERIA SEXTA.

Factũ est in una dierũ.

SABBATO.

Surgens ihc de synag

In nat̃ Sci Iohis bapt.

Elysabeth impleta est.

In uigilia apl̃orum.

Dixit ihc Pet. Symon

In sco oie.

Venit ihc in part ecc̃.

Sci Pauli.

In illo t. d. Sym. P. ad.

In oct̃ apl̃orum.

Iussit ihc discipl̃os.

In nat̃ S. Iacobi.

Accesserũt ad ihm. Iac.

In nat̃ S. Laurentii.

Amen amen dico u. n ãgnũ.

In assumpt̃ S. marie.

Intrauit ihc in qdda. c.

Bartholomei apli

Facta est cum ipo imt d.

In nat̃ S. marie.

Lib gen ihv x. fit.

In exit Israel.

Dix. d. i. d. Ego sicut

altatus fuero.

Sci Matheaeuang.

Cum transisset

ihc.

Sci Michaelis.

Accesserunt ad

ihc.

In uig omniu scor

Sedente ihv supra

montem

In sco die.

Videns ihc turbas

ascendit in montem.

Sci Roberti

Sint lumbi uestri

precincti.

In natiuitate sci

andree.

Ambulans ihc.

In natale

apt

Hoc est pre

ceptum

Indedicatione ecclesie.

Ingressus iesus ambulabat iericho.

In nativitate plurimorum mirabilium.

Nihil operatum quod non revelatur.

In nativitate unius mysteris.

Nolite arbitrari.

Decongressos sorbis.

Nemo accendit lucernam.

Se viri gibus.

Simile est regnum celorum.

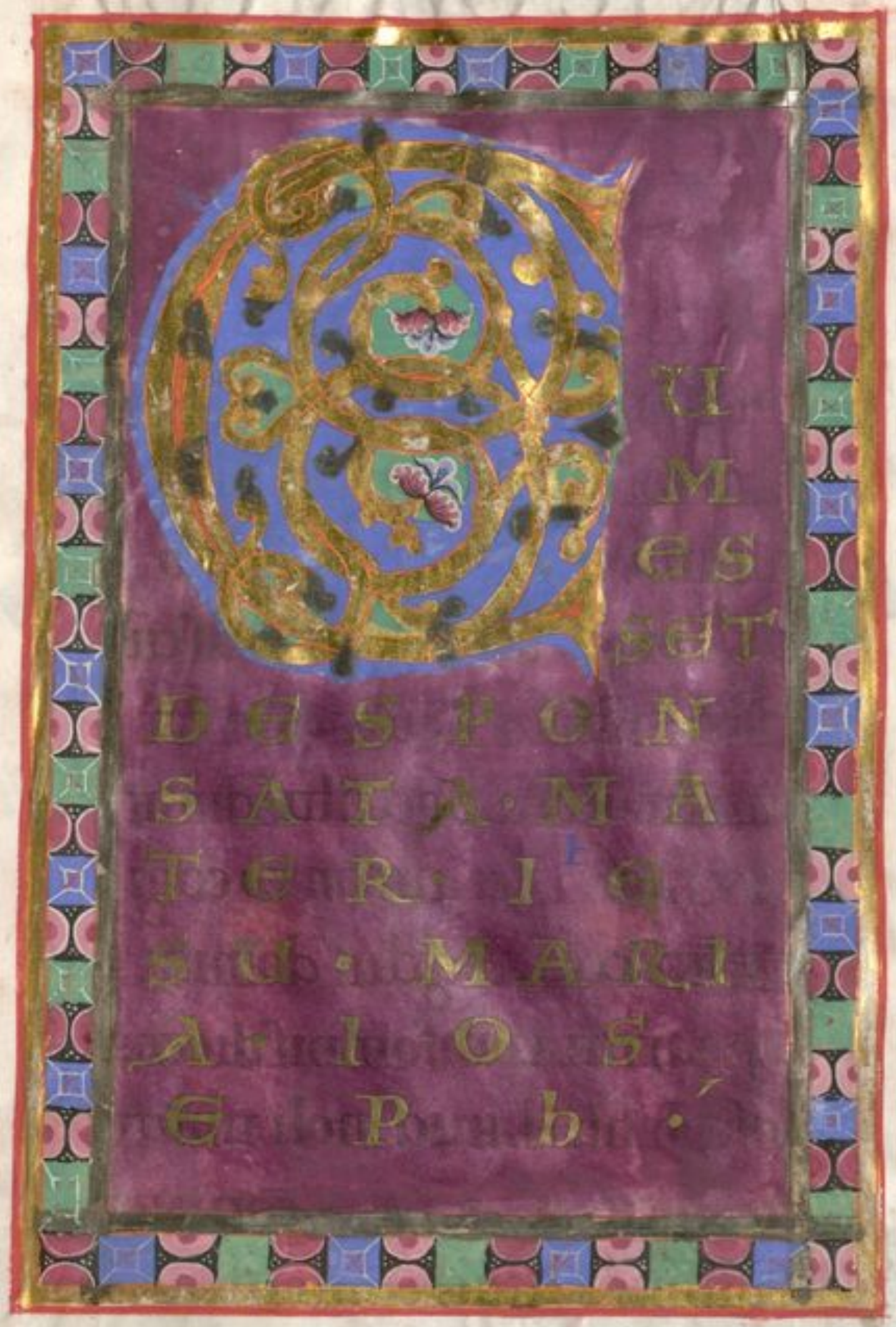
LIBER GENERATIONIS IESU CRISTI FILII DAVID FILII ABRAHAM
SCDM MATHEV

ANTE QVAM CON

VENIRENT IN

UENTA EST

IN VTERO HABENS DE SPV

sancto. Quod enim in ca

natum est de spiritu sancto

est. Ioseph autem uir eius cũ

esset iustus & nollet eam tra

ducere. uoluit occulte dimit

tere eam. Hec autem eo cogi

tante. ecce angelus domini

apparuit ei in somnis dicens.

Ioseph fili dauid. noli timere

accipere MARIAM coniuge

tuam. Quod enim in ca

natum est. de spiritu sancto
est. Pariet autem tibi filium.
et uocabis nomen eius. ihm.
Ipse enim saluum faciet ppl̄m
suum a peccatis eorum.

Scm. Lucam.

XIIII EDICTVM ACCESARE AVGVSTO. VT DESCRIBERETVR VNIuersus orbis. Hæc descriptio prima facta est a presidente syriæ carino. Et ibant omnes ut profitentur singuli in suam ciuitatem. Ascendit autem et ioseph a galilea de ciuitate nazareth in iudeam ciuitatem quæ uocatur bethlem eo quod esset de domo et familia dauid. ut pfitere

cum MARIA desponsata si
bi uxore pregnante. Factum
est autem cum essent ibi. im
pleti sunt dies ut parere
et peperit filium suum primo
genitum. Et pannis eum in
uolunt et reclinauit eum in
presepio. quia non erat ei lo
cus in diuersorio. Et pastores
erant in regione eadem. uigi
lantes et custodientes uigili
as nocis super gregem suum.
Et ecce angelus dni stetit iuxta
illos. et claritas dei circumful
sit illos. et timuerunt timore
magno. Et dixit illis angelus.
Nolite timere. Ecce enim

euangelizo uobis gaudium
magnum quod erit omni
populo. quia natus est uobis
hodie saluator qui est xpc
dns in ciuitate dauid. Et
hoc uobis signum. Inuenie
tis infantem pannis inuolu
tum. & positum in presepio.
Et subito facta est cum angc
lo multitudo militie celestis.
Laudantium deum & dicentiu.
Gloria in altissimis deo. & in
terra pax hominib bonę
V O L V N T A T I S.

.s. Lvcam.

In illo tempore

Pastores locuebantur ad inuicem. Transeamus usq; bethleem. & uideamus hoc uerbum quod factum est quod fecit dns. & ostendit nobis. Et uenerunt festinantes. & inuenerunt Maria & ioseph. & infantem positum in presepio. Uidentes autem cognouerunt de uerbo quod dictum erat illis de puero hoc.

Et omnes qui audierunt mirati
sunt de his quę dicta erant a pa-
storibus ad ipsos. Maria
autem conservabat omnia ver-
ba hęc. conferens in corde suo.
Et reversi sunt pastores glori
ficantes et laudantes dm in om
nibus quę audierant et vide
rant. sicut dictum est ad illos.

SCD M. IOHANNEM.

NPRINCIPIO

ERAT VERBV

ET VERBVM ERAT

APVD DEVM. ET DEVS ERAT

uerbum. hoc erat in principio apud dm. Omnia per ipsum facta sunt. et sine ipso factum est nihil. Quod factum est. in ipso uita erat. Et uita erat lux hominum. et lux in tenebris lucet. et tenebre eam non comprehenderunt. Fuit homo missus a deo. cui nomen erat iohs. Hic uenit in testimoniu ut testimonium perhi

bera de lumine. Erat lux ue
ra que illuminat omnem homi
nem uenientem in hunc mundũ.
In mundo erat. & mundus per
ipsum factus ẽ. & mundus eum
non cognouit. In propria ue
nit. & sui eum non receperunt.
Quotquot autem receperunt
eum. dedit eis potestatem filios
dei fieri. his qui credunt in no
mine eius. qui non ex sanguini
bus neq; ex uoluntate carnis.
nec ex uoluntate uiri. sed ex deo
nati sunt. Et uerbum caro fac
tum ẽ. & habitabit in nobis.
Et uidimus gloriam eius glam
quasi unigeniti a patre plenum

gratia & ueritate.

SECVNDVM MATHEVM.

IN ILLO TEMP

DICEBAT IHC TVR

BIS IVDEORVM ET PRINCIPI

bus sacerdotum. Ecce ego mit
to aduos prophetas & sapien
tes & scribas. & ex illis occidetis
& crucifigetis. & ex illis flagella
bitis in synagogis uris. & perse
quimini de ciuitate in ciuita
tem. ut ueniat super uos omis
sanguis iustus qui effusus est
super terram a sanguine abel
iusti usq; ad sanguinem hacha

ric filii barachie quem occidistis
inter templum & altare. Amen
dico uobis. uenient hec omnia
super generationem istam.
Ierusalem ierusalem. que occi
dis prophetas & lapidas eos qui ad
te missi sunt. quod uolui congre
gare filios tuos quemadmodũ
gallina congregat pullos suos
sub alas & noluisti. Ecce relin
quetur uobis domus uestra deser
ta. Dico enim uobis. non me ui
debitis amodo. donec dicatis.
Benedictus qui uenit in nomi
ne domini.

Scdm lohem.

NILLO TEMP

D·D·I PETRO·

SEQVERE ME

Conuersus petrus uidit illum dis
cipulum quem diligebat ihc se
quentem. qui & recubuit in cae
na super pectus eius & dixit.
Dne. quis est qui tradet te. Hunc
ergo cum uidisset Petrus. dicit
ihu. Dne. hic autem quid.
Dicit ei ihc. Si eum uolo mane
re donec ueniam. quid ad te.
Tu me sequere. Exiuit ergo ser
mo inter fres. quia discpls ille

non moriatur. Et non dixit a
ihc quia non moriatur. sed sic
eum uolo manere donec ueni
am quid ad te. Hic c̄ discpls
qui testimonium phibet de
his & scripsit hec. Et scimus q̄a
uerum c̄ testimonium eius.

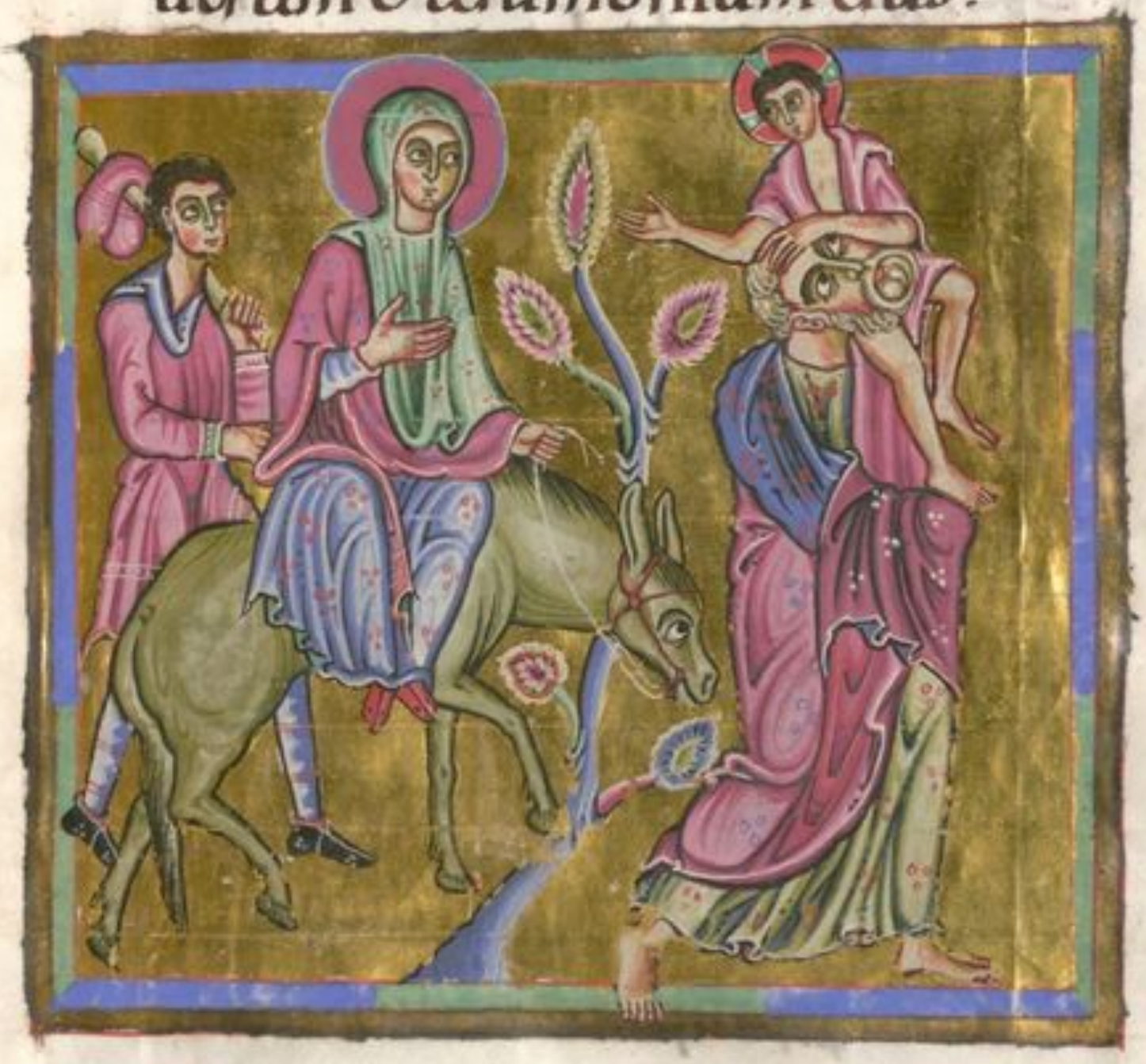

Scd̃m Mathev.

In illo tem

pore ecce an

gelus dñi

apparuit in somnis ioseph dicẽs.

Surge & accipe puerum & ma

trem eius & fuge in egyptum.

& esto ibi usq; dum dicam tibi.

Futurum ē enim. ut herodes

querat puerum ad perdendum

eum. Qui consurgens accepit

puerum & matrem eius nocte

& secessit in egyptum. & erat

ibi usq; ad obitum herodis. ut

adimpleretur quod dictum ē

ad dño p̃ prophetam dicentem.

Ex egypto uocaui filium meum.
unc herodes uidens quoniã illu
sus esset a magis iratus ẽ ualde.
& mittens occidit omẽs pueros
qui erant in bethleem & in om
nibus finib; eius. ab imatu &
infra. sedm tempus quod exquisi
erat a magis. Tunc adimpletum
est quod dictum ẽ per ieremiam
prophetam dicentem. Vox in ra
ma audita ẽ. ploratus & ulula
tus multus. rachel plorans filios
suos. Et noluit consolari quia

H O H S V H T.

SECVNDVM LVCAM

POST QVAM CONSVMATI SVNT DIES OCTO ut circumcidaretur puer. uocatum est nomen eius IHC. Quod uocatum est ab angelo priusquam in utero conci

PERETVR.

SCDM LVCAM.

ERAT IOSEPH
ET MARIA
MATER
IHV AD

miranti super his quę dicebantur de illo. Et benedixit illis Symeon. & dixit ad MARIAM matrem eius. Ecce positus est hic in ruinam & resurrectionem multorum in israel. & in signum cui non contradicetur. Et tuam ipsius animam pertransibit gladius. ut revelentur ex multis cordibus cogitationes. Et erat anna prophetissa filia phanuel de tribu aser: hęc processerat in diebus

multis. & uixerat cum uiro suo
annis septem a uirginitate sua.
Et hæc uidua usq; ad annos oc
toginta quatuor quæ non dis
cedebat de templo ieiuniis &
obsecrationib; seruiens nocte
ac die. Et hæc ipsa hora super
ueniens confitebatur dño.
& loquebat̃ de illo omnibus
qui expectabant consolationẽ
ierusalem. Et ut p̃fecerunt
omnia scd̃m legem dñi reuer
si sunt in galileam in ciuitatẽ
suam nazareth. Puer autem
crescebat & confortabat̃ ple
nus sapientia. Et gr̃a dei erat

SCDM. MATHEVM.

CUM NATUS

EET IHC

IN BETHLEEM IUDE

in diebus herodis regis. ecce
magi ab oriente venerunt
ierosolimam dicentes. Ubi
est qui natus est rex iudeorum.
Vidimus enim stellam eius in
oriente. et venimus adorare
eum. Audiens autem rex
turbatus est. et omnis ierosoli
ma cum illo. Et congrega
ns omes principes sacerdotum
et scribas populi. sciscitabatur

ab eis ubi xpc nascetur.
Et illi dixerunt ei. In bethle
em iuda. Sic enim scriptum
est p prophetam. Et tu bethle
em terra iuda. Nequaquam
minima es in principib; iuda.
Ex te enim exiet dux. qui
regat pplm meum israhel.
Tunc herodes clam uocatis
magis. diligenter didicit
ab eis tempus stellę quę appa
ruit eis. Et mittens illos in
bethleem dixit. Ite et inter
rogate diligenter de puero.
et cum inueneritis renuntia
te mihi. ut et ego ueniens
adorem eum. Qui cum au

dissent regum. abierunt.
Et ecce stella quam uiderant
in oriente antecedebat eos.
usq; dum ueniens stetit su
pra ubi erat puer. Uidentes
autem stellam. gauisi sunt
gaudio magno ualde.
Et intrantes domū. inuenie
runt puerum cum maria
matre eius. & procidentes. ad
orauerunt eum. Et aperte
thesauris suis. obtulerunt e
munera. aurum. thus. &
myrram. Et responso ac
cepto in somnis ne redirent
ad herodem. per aliam uiam re
uersi sunt in regionem suam.

Scdm Lucam.

CUM FAC
TUS EET
IESUS
annorum duodecim. ascen
dentibus illis in ierosolimā
secdm consuetudinem die
festi. consummatisq; diebus
cum redirent. remansit puer
ihc in iersm. & non cognō
uerunt parentes eius. Existi
mantes autem illū esse in
comitatu. uenerunt iter die.
& requirebant eum inter cog
natos & notos. Et non in

uenientes regressi sunt in
iaſlm requirentes eū. Et fac
tum ē post triduum. inuc
nerunt eū in templo ſeden
tem in medio doctorum.
audientē illos & interrogan
tem eos. Stupebant autem
omnes qui eū audiebant ſup
prudentia & reſponſis eius.
Et uidentes admiratī ſunt. Et
dixit mater eius ad illum.
ili. Quid fecisti nobis ſic.
Ecce pater tuus & ego. do
lentes querebamus te. Et
ait ad illos. Quid eſt quod
me querebatis. Nesciebatis
quia in his que patris mea ſunt

oportet me esse. Et ipsi
non intellexerunt verbum
quod locutus ē ad illos.
Et descendit cum illis & ve
nit nazareth. & erat subdi
tus illis. Et mater eius con
servabat omnia verba hec.
conferens in corde suo.
Et ihē proficiebat sapientia
& aetate. & gratia apud
DEVM ET HOMINES.

SCŪM MATHEV.

VENIT IHC A GALILEA

in iordanem ad iohem. ut
baptizaretur ab eo. Iohan
nes autem prohibebat eum di
cens. Ego a te debeo baptizari
. & tu uenis ad me. Re
spondens autem ihc. dixit
ei. Sine modo. sic enim de
cet nos implere omnem iusti
ciam. Tunc dimisit eum.
Baptizatus autem ihc con
festim ascendit de aqua. &

ccc. apertu sunt ei celi. & uidit
spiritum dei descendentem
sicut columbam. & uenientem
super se. Et ecce uox de coe
lis dicens. Hic est filius me
us dilectus. in quo mihi com
placui.

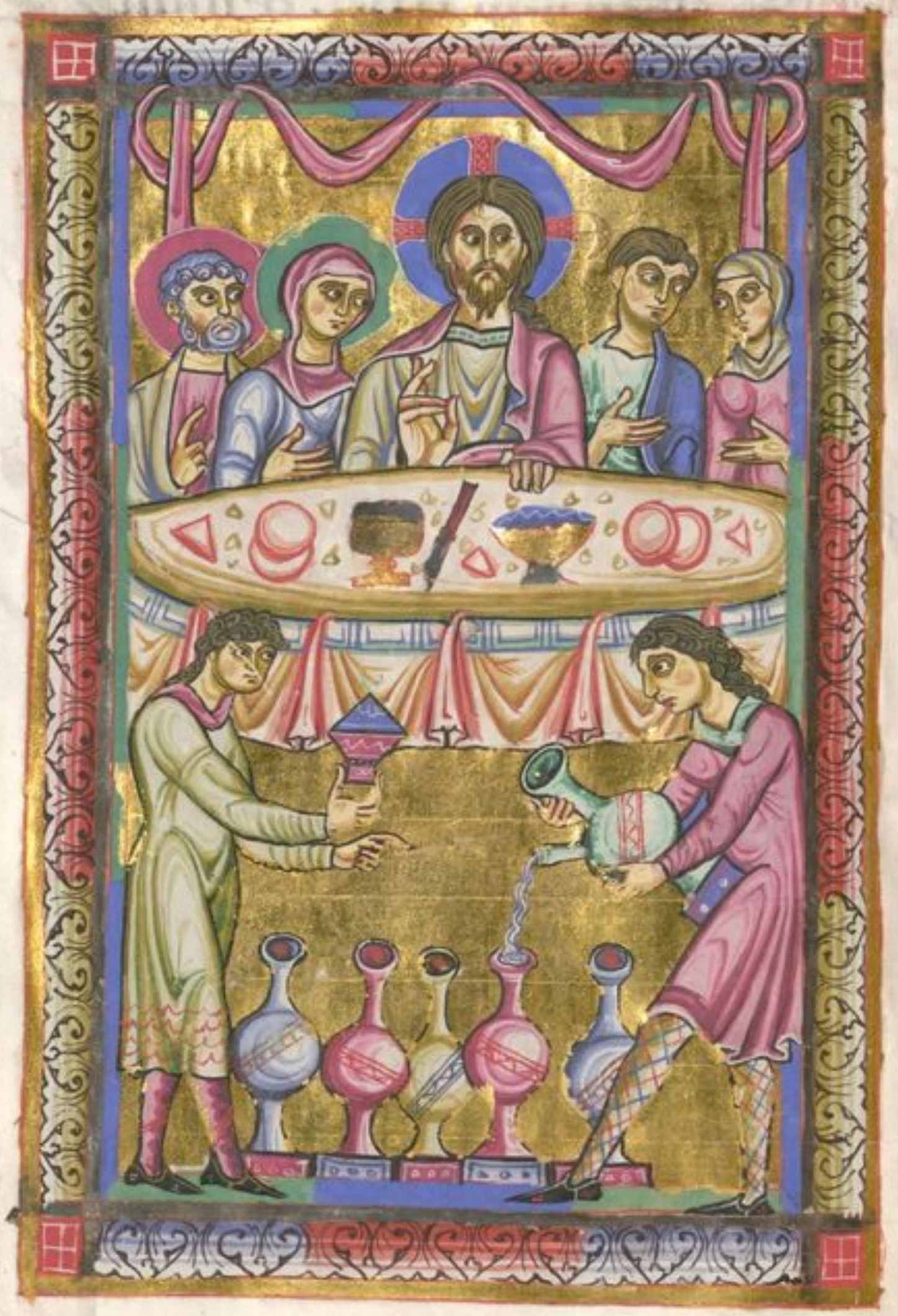

NI LL TEMP .s. lohem.

VPTIE FACTE

SVNT IN CHANA GALILEE ET
erat mater ihv ibi. Vocatus
autem et ihc et discipuli eius
ad nuptias. Et deficiente vi
no. dicit mater ihu ad eum.
Vinum non habent. Dicit e
ihc. Quid mihi et tibi est
mulier. Non dum venit
hora mea. Dicit mater ihu
ministris. Quodcunq; dixe
rit vobis facite. Erant autem

ibi lapidea ydria sex posita
secundum purificationem iudeorum
capiantur singulae metretas bi
nas uel ternas. Dicit eis ihc.
Implete ydrias aqua. Et
impleuerunt eas usque adsum
mum. Et dicit eis ihc.
Haurite nunc. et ferte archi
triclino. Et tulerunt.
Ut autem gustauit architri
clinus aquam uinum facta
et non sciebat unde esset. mi
nistri autem sciebant qui
hauriebant aquam. uocat
sponsum architriclinus et
dicit ei. Omnis homo pri
mum bonum uinum ponit

& cum inebriati fuerint tunc
id quod deterius est. tu autem
seruasti bonum uinum usq;
adhuc. Hoc autem fecit in
initium signorum ihc in chana
galilee. & manifestauit glo
riam suam. Et crediderunt
in eum discipuli eius.

SCD'M MATHEVM.

IN ILLO TEMP̄

CVM DESCENDIS

ſa ihc de monte. ſecuti ſunt
cum turbe multe. Et ecce
leproſus veniens. adorabat
eum dicens. Domine ſi vis
potes me mundare. Et ex
tendens ihc manum tetigit
eum dicens. Volo. mundare.
Et continuo mundata eſt le
pra eius. Et ait illi ihc.
Vide nemini dixeris. ſed va
de oſtende te principi ſacer
dotum. et offer munus quod

precepit moyses in testimoniū
illis. Cum autem introisset ihc
capharnaum. accessit ad eum
centurio. rogans eum & dicens.
Dne. puer meus iacet in domo
paralyticus. & male torquet.
Et ait illi ihc. Ego veniam
& curabo eum. Et respondens
centurio ait. Domine. non
sum dignus ut intres sub te
tum meum. sed tantum dic
verbo & sanabitur puer me
us. Nam & ego homo sum
sub potestate habens sub me
milites. & dico huic vade. &
vadit. & alii veni. & venit. &
servo meo fac hoc. & facit.

Audiens autem ihc miratus est.
& sequentibus se dixit. Amen
dico uobis. non inueni tantā
fidem in israhel. Dico autē
uobis. quod multi ab oriente
& occidente uenient. & recum
bent cum abraham & ysaac
& iacob in regno celorum. fi
lii autem regni eiicientur in te
nebras exteriores. ibi erit fle
tus & stridor dentium. Et
dixit ihc centurioni. Uade.
& sicut credidisti fiat tibi.
Et sanatus est puer ex illa
HORA.

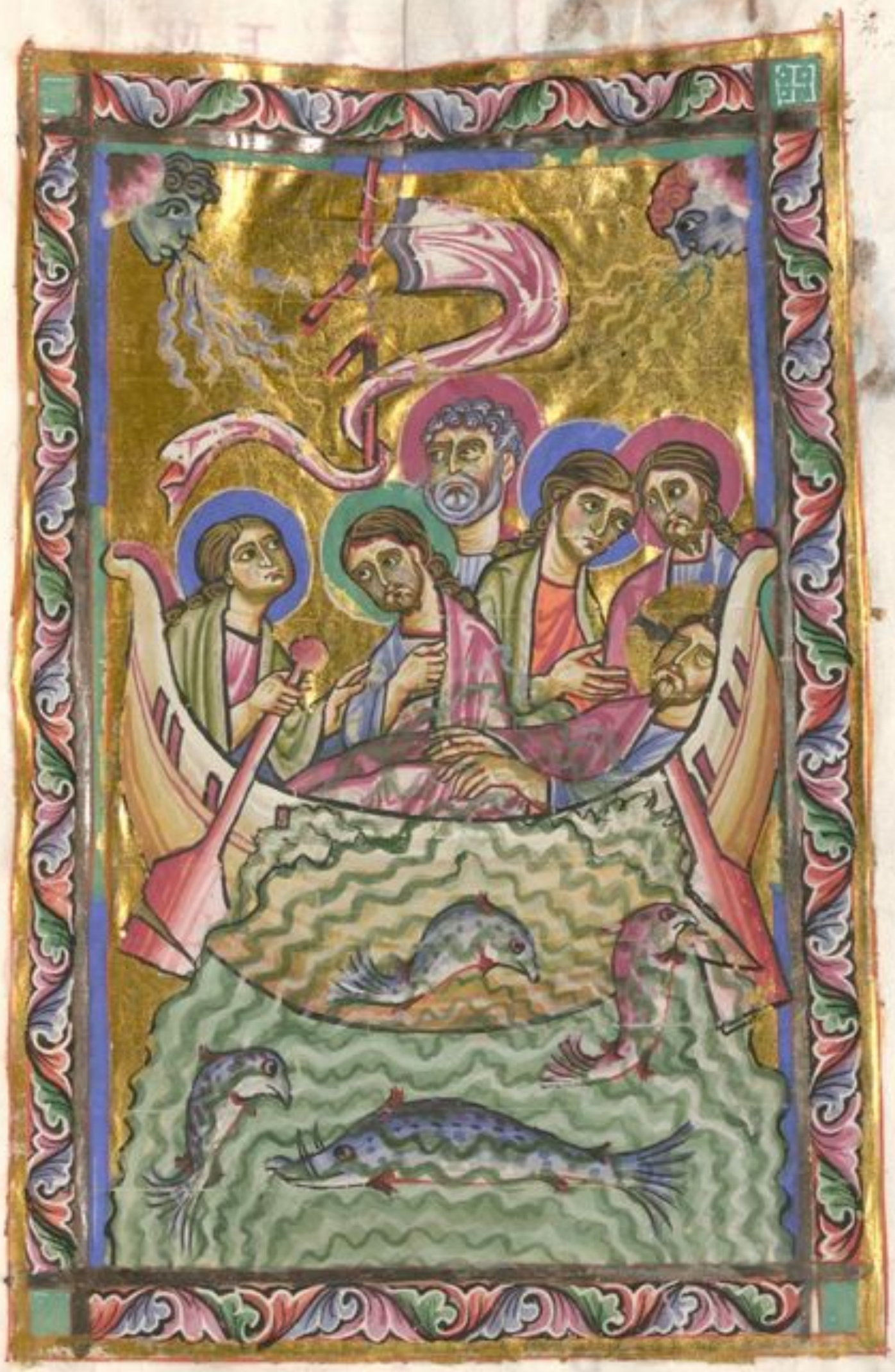

·s· MATH.

IN ILLO TEMP.

ASCENDENTE IHV IN NAVICVLA

secuti sunt eum discipuli eius.
Et ecce motus magnus factus
est in mari. ita ut nauicula
operiretur fluctibus. Ipse
autem illis uentus contrari
us. ipse uero dormiebat.
Et accesserunt. & suscitauerũt
eum dicentes. Dne. salua
nos perimus. Et dicit eis.
Quid timidi estis modicæ fidei.
unc surgens imperauit uen

ti & mari. & facta est tranqu-
illitas magna. Porro homi
nes mirati sunt dicentes.
Qualis est hic. quia & uen
ti & mare obediunt ei.

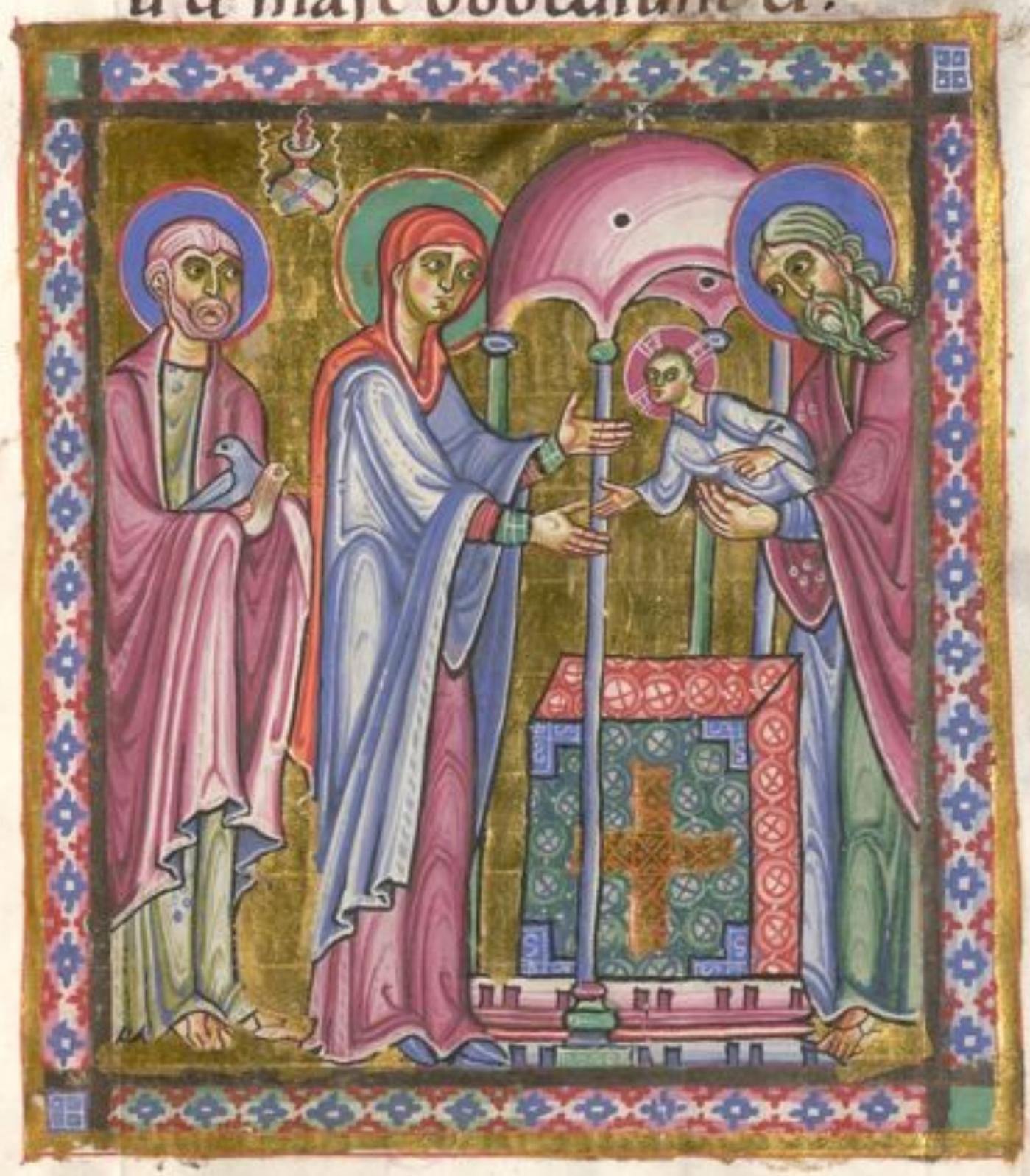

Scm Lucam.

POST QVAM IMPLETI SVNT

dies purgationis ibu
secm legem moysi tu
lerunt illum in ierusa
lem ut sisterent eum do
mino sicut scriptum est
in lege dni. quia omne
masculinum adaperiens uul
uam sem domino uocabitur.
et ut darent hostiam secundu
quod dictum est in lege dni.
par turturum. aut duos pul
los columbarum. Et ecce ho

mo erat in ierusalem cui no
men symeon. & homo ille
iustus & timoratus expectans
consolationem israhel. & spc
sanctus erat in illo. Et
responsum acceperat a spiritu
sancto. non uisurum se mor
tem. nisi prius uideret xpm
domini. Et uenit in spiritu
in templum. Et cum induc
erent puerum iesum parentes
eius ut facerent secdm consue
tudinem legis pro eo. & ipse
accepit eum in ulnas suas. &
benedixit eum & dixit.

Nunc dimittis seruum tuum
domine secdm uerbum tuum

in pace. quia uiderunt oculi
mei salutare tuum. quod pa
rasti ante faciem omnium
populorum. lumen ad reue
lationem gentium. & glam
plebis tue israhel.

SECVNDVM MATHEVM.

IN·I· TEMPORE

RESPICIENS

IHC DISCIPVLOS

suos. dixit symoni petro.

Si peccauerit in te frater
tuus. uade & corripe eum inter
te & ipsum solum. Si te
audierit. lucratus eris fratrem
tuum. Si autem non te au
dierit. adhibe tecum adhuc
unum uel duos. ut in ore
duorum testium uel trium
stet omne uerbum. Quod si
non audierit eos. dic ecclesie

ecclesiam non audierit. sit tibi
sicut ethnicus & publicanus.
Amen dico uobis. quecunq; alli
gaueritis super terram. erunt
ligata & in celo. Et quecunq;
solueritis super terram. erunt
soluta & in celo. Iterum dico
uobis. quia si duo ex uobis
consenserint super terram.
de omni re quamcunq; peti
erint fiet illis a patre meo qui
in celis est. Ubi enim sunt
duo uel tres congregati in
nomine meo. ibi sum in me
dio eorum. Tunc accedens
Petrus ad eum dixit. Dne.
Quotiens peccauerit in me

fratr meus. & dimittam ei
usq; septies. Dicit illi ihc.
Non dico tibi usq; septies. sed
usq; septuagies septies.

·S·MATH

IN ILL TEMP.

DIXIT

SYMON

PETRVS DIHM.

Ecce nos reliquimus omnia & secuti sumus te. quid ergo erit nobis. Hec autem dixerat. Amen dico uobis. quod uos qui secuti estis me in regeneratione cum sederit filius hominis in sede maiestatis sue sedebitis & uos super sedes duodecim. iudicantes duodecim tribus israel. Et omnis qui reliquerit domum uel

frs aut sororis aut patrem
aut matrem aut uxorem
aut filios aut agros ppter
nomen meū. centuplum ac
cipiet. & uitā ęternam possi
DEBIT.

Scdm lucā.

MISSUS EST ANGELUS GABRIEL A DEO

in ciuitatem galilee cui nom
nazareth ad uirginem despo-
nsatam uiro cui nomen erat
ioseph de domo dauid. &
nomen uirginis maria.
Et ingressus angelus ad eam
dixit. Aue gra plena. dns
tecum benedicta tu in mu
lieribus. Que cum audisset
turbata ē in sermone eius.

& cogitabat qualis esset ista
salutatio. Et ait angelus ei.
Ne timeas maria. inuenisti
enim gratiam apud dnm. Ecce
concipies in utero & paries filio
um. & uocabis nomen eius ihm.
Hic erit magnus. & filius altissi
mi uocabitur. Et dabit illi
dns ds sedem dauid patris sui.
& regnabit in domo iacob in
aeternum. & regni eius non
erit finis. Dixit autem maria
ad angelum. Quomodo fiet
istud. quoniam uirum non cog
nosco. Et respondens angelus
dixit ei. Spiritus scs super
ueniet in te. & uirtus altissimi

obumbrabit tibi. idcoq; quod
nascetur ex te scm. uocabit̃
filius dei. Et ecce elisabeth
cognata tua. et ipsa concepit
filium in senectute sua. Et
hic mensis sextus ē illi que
uocatur sterilis. quia non ē
impossibile apud dm omne
uerbum. Dixit autē maria.
Ecce ancilla dni. fiat mihi se
cundum uerbum tuum.

N·I· T E M P̄ ·S· ꝟ ATHEV·

RESPONSVS

IHC DIXIT.

Confitor tibi pater dne
cli & terre. quia abscondisti
hec a sapientib; & prudentib.
& reuelasti ea paruulis. ita
pater. quia sic fuit placitum
ante te. Omnia mihi tradi
ta sunt a patre meo. Et ne
mo nouit filium nisi pater:
neq; patrem quis nouit fili
us. & cui uoluerit filius re
uelare. Venite ad me omēs

qui laborastis & onerati estis. &
ego reficiam uos. Tollite iugum
meum super uos. & discite
a me quia mitis sum & humi
lis corde. & inuenietis requiem
animabus uris. Iugum enim
meum suaue est. & onus mei
L E V E.

·Scm Marcvm·

Capp̄in

Quasset ihc
ierosolimis ac uenissent betfagi
ad montem oliuarum. mittit ihc
duos ex discipulis suis. et ait illis.
Ite in castellum quod est contra
uos. et statim introeuntes illuc
inuenietis pullum ligatum. sup
quem nemo adhuc hominum
sedit. solite illum et adducite.
Et si quis uobis dixerit. quid fa
citis. dicite quia dno necessari
us est. et continuo illum dimit
tet huc. Et abeuntes inuene
runt pullum ligatum ante

ianuam foris in biuio. & soluu-
-nt eum. Et quidam de illic
stantib; dicebant illis. Quid fa
citis soluentes pullum. Qui
dixerunt eis sicut preceperat
illis ihc. & dimiserunt eis. Et
duxerunt pullum ad ihm. &
imponunt illi uestimenta sua
& sedit super eo. Multi autem
uestimenta sua strauerunt in uia.
alii autem frondes cedebant de
arboribus; & sternebant in uia.
Et qui pibant. & qui sequebantur
clamabant dicentes. O sanna.
benedictus qui uenit in noe dni.
Benedictū quod uenit regnū patris
nri dauid. osanna in excelsis.

Sc̄ī Iohannem.

ANTE DIEM FESTŪ PASCHE sciens ihc quia uenit eius hora ut transeat ex hoc mundo ad patrem. cum dilexisset suos qui erant in mundo. in finem dilexit eos. Et cena facta cum diabolus iam misisset in cor ut traderet eum iudas scariothis. sciens quia omnia dedit ei pater in manus. & quia ad eo exiuit & ad deū uadit. surgit a cena. & ponit uestimenta sua. Et cum acce

pisset linteum. ꝑ cinxit se. de
inde mittit aquā in pelvim. &
coepit lavare pedes discipulorum.
& extergebat linteo quo erat pre
cinctus. Venit ergo ad symo
nem Petrum. & dicit ei Petrus.
Domine. tu mihi lavas pedes.
Respondit ihe. & dicit ei. Quod
ego facio tu nescis modo. scies
autem postea. Dicit ei Petrus.
Non lavabis mihi pedes in aeter
num. Respondit ei ihe. Si non
laveo te. non habebis partem
mecum. Dicit ei symon Pe
trus. Domine. non tantum pedes
meos. sed & manus & caput.
Dicit ei ihe. Qui lotus est non

indigeat nisi ut pedes lauet. sed
est mundus totus. Et uos mu-
ndi estis. sed non omnes. Sciebat enim quisnam esset qui tra-
deret eum. propterea dixit. non estis mundi omnes. Postquam
ergo lauit pedes eorum. et accepit uestimenta sua. cum recu-
buisset iterum dixit eis. Scitis quid fecerim uobis. Vos uoca-
tis me magister et dnc. et bene dicitis. Sum etenim. Si ergo
lauui uestros pedes dns et magi-
ster. et uos debetis alter alterius laua-
re pedes. Exemplum enim dedi
uobis. ut quemadmodum ego feci uo
bis. ita et uos faciatis.

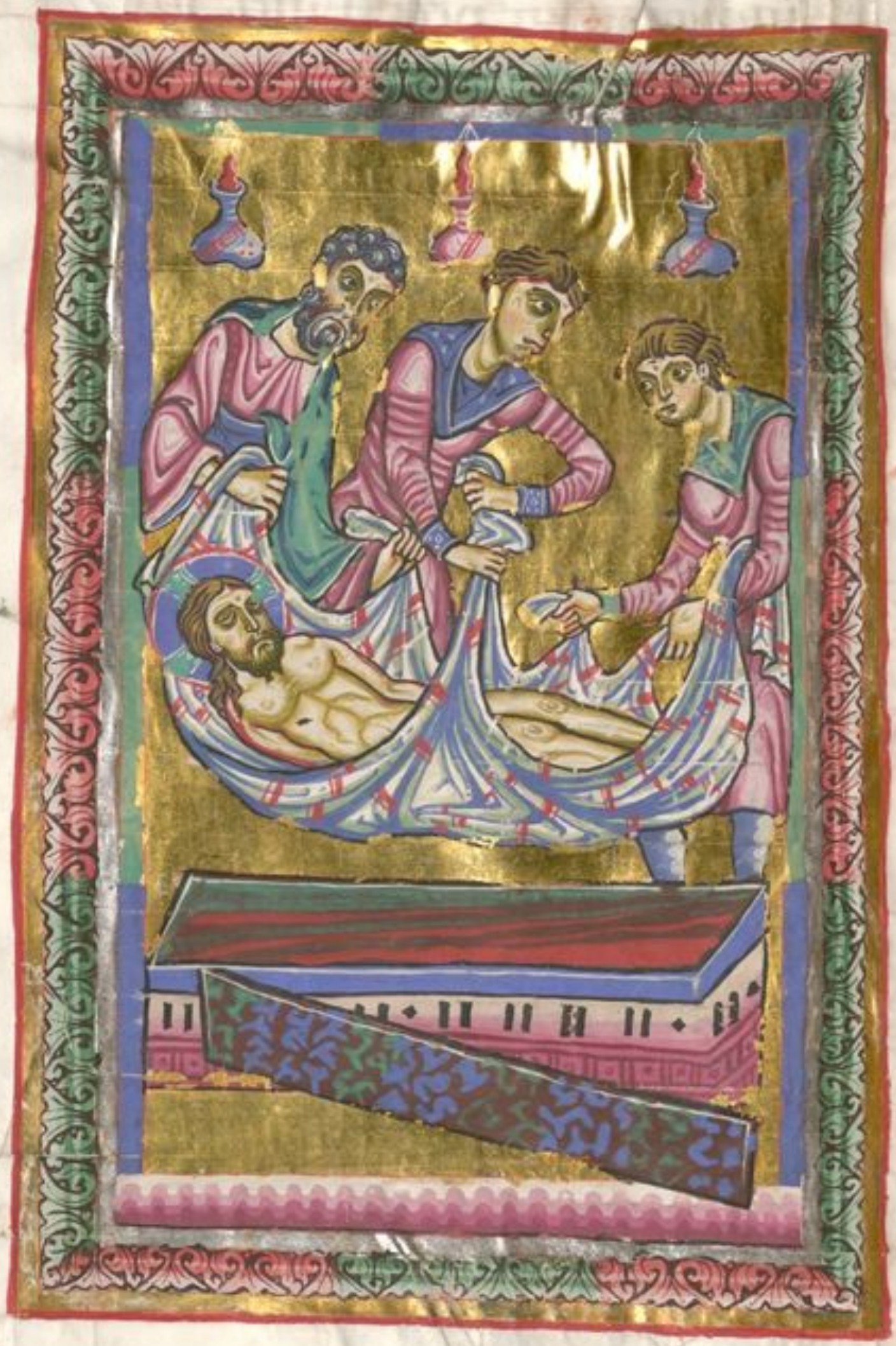

SCŪM. MATHEŪ.

VESPE RE AVĒ SABBATI

que lucescit in prima sabbati.
uenit maria magdalena & al
tera maria uidere sepulchrum.
Et ecce terre motus factus est
magnus. angelus autem domi
ni descendit de celo. & accedens
-ns reuoluit lapidem. & sedebat
sup eum. Erat autem as
pectus eius sicut fulgur. & ue-
stimenta eius candida sicut
nix. Pre timore autem eius ex
territi sunt custodes. & facti s̄

uelut mortui. Respondens au
tem angelus. dixit mulieribus;
Nolite timere uos. Scio enim.
quod ihm qui crucifixus est
quaeritis. Non ē hic. Surrexit
enim. sicut dixit. Venite
& uidete locum. ubi positus
erat ihc. Et cito euntes dica
te discipulis eius quia surrexit.
et ecce praecedet uos in galileā.
Ibi eum uidebitis. sicut dixit
V O B I S.

S. MARCV.

MARIA MAGDALENA. ET MARIA IACOBI. ET SALOME.

emerunt aromata. ut uenien
tes ungerent ihm. Et ualde
mane una sabbatorum ueni
unt ad monumentum orto iam
sole. Et dicebant ad invicem.
Quis revolvet nobis lapidem

ab ostio monumenti. Et respi
cientes. uiderunt reuolutum
lapidem. Erat quippe mag
nus ualdc. Et introientes
in monumentum. uiderunt iu
uenem sedentem in dextris coo
pertum stola candida. et ob
stupuerunt. Qui dicit illis.
olite expauescere. Iesum que
ritis nazarenum. crucifixum.
Surrexit. Non est hic. Ecce
locus. ubi posuerunt eum.
Sed ite dicite discipulis eius et Pe
tro. quia precedet uos in galile
am. Ibi eum uidebitis sicut
dixit uobis.

SECVNDVM LVCAM.

CAPX

DISCIPVLIS IHV

ibant ipsa die in castel
lum quod erat in spatio stadio
rum sexaginta ab ierusalem nomi
ne emmaus. et ipsi loquebantur
ad inuicem de his omnib; que
acciderant. Et factum est dum
fabularentur et secum quererent.
et ipse ihe appropinquans
ibat cum illis. Oculi autem
eorum tenebantur. ne eum ag
noscerent. Et ait ad illos.
Qui sunt hi sermones quos con
fertis ad inuicem ambulantes

& estis tristes. Et respondens
unus cui nomen cleopas. dixit
ei. Tu solus peregrinus es in ie
rusalem. & non cognouisti que
facta sunt in illa his diebus.
Quibus ille dixit. Que. Et
dixerunt. De ihu nazareno
qui fuit uir ꝓpheta potens in
opere & sermone coram deo &
omni ppło. & quomodo eum
tradiderunt summi sacerdotes
& principes nri in damnatio
nem mortis & crucifixerunt eū.
nos autem sperabamus quia ip
se esset redempturus israel. Et
nunc sup hec omia tertia dies ē
hodie. quod hec facta sunt.

Sed & mulieres quedam ex nris
terruerunt nos. que ante lucem
fuerunt admonumentu. & non
inuento corpore eius uenerunt
dicentes. se etiam uisione angt
lorum uidisse. qui dicunt eum
uiuere. Et abierunt quidam
ex nris admonumentum. & ita
inuenerunt sicut mulieres dixe
runt. ipsum uero non inuene
runt. Et ipse dixit ad eos.
stulti & tardi corde ad creden
dum. in his omibus que locuti s
pphete. Nonne hec ergo opor
tuit pati xpm. & ita intrare
in glam suam. Et incipiens
a moyse & omnib; pphetis. in

interpretabatur illis in omnibus
scripturis quæ de ipso erant.
Et appropinquauerunt castello
quo ibant. et ipse se finxit lon
gius ire. Et coegerunt illum di
centes. Mane nobiscum dñe
quoniam aduespera scit. et inclinata
est iam dies. Et intrauit cum
illis. Et factum est dum recum
bere cum illis. accepit panem.
et benedixit ac fregit. et porrige
bat illis. Et aperti sunt oculi
eorum. et cognouerunt eum.
et ipse euanuit ex oculis eorum.
Et dixerunt ad inuicem. Nonne
cor nrm ardens erat in nobis
dum loqueretur in uia. et ape

ritu nobis scripturas? Et sur
gentes eadem hora regressi sunt
in ierusalem. & inuenerunt congre
gatos undecim. & eos qui cum
ipsis erant dicentes quod sur
rexit dns uere. & apparuit sy
moni. Et ipsi narrabant que
gesta erant in uia. & quomo
do cognouerunt eum in fracti
one panis.

SECVNDVM. LVCAM.

STETIT IHC IN MEDIO
discipulorū suorum. & dixit
eis. Pax uobis. Conturbati uero
& conterriti. existimabant se spi
ritum uidere. Et dixit eis.
Quid turbati estis. & cogitationes
ascendunt in corda ura. Videte
manus meas & pedes. quia
ipse ego sum. Palpate & uide
te. quia spē carnem & ossa
non habet. sicut me uidetis ha
bere. Et cum hoc dixisset. ost-

endit eis manus & pedes. Ad
huc autem illis non credentib;
& mirantibus p gaudio dixit.
Habetis hic aliquid quod man
ducetur. Et illi obtulerunt
e partem piscis assi. & fauum
mellis. Et cum manducasset
coram eis. sumens reliquias de
dit eis. & dixit ad eos. Hec
sunt uerba que locutus sum
ad uos cum adhuc essem uo
biscum. quōniam necesse ē implen
omnia que scripta sunt in le
ge moysi & ꝓphetis & psalmis
de me. Tunc aperuit illis sen
sum ut intelligerent scriptu
ras: & dixit eis. Quoniam sic

scriptum est. et sic oportebat pa
ti xpm. et resurgere a mortuis
die tertia. et predicari in no
mine dni penitentiam et remis
sionem peccatorum in omnes
GENTES.

Sc̄d̄m. Iohannem.

MANIFESTAVIT SE

ihc ad mare tyberiadis. manifestauit autem sic. Erant simul Symon Petrus & Thomas. qui dicitur didimus. & Nathanael qui erat de chana galilee. & filii Zebedei. & alii ex discipulis eius duo. Dicit eis symon Petrus. Vado piscari. Dicunt ei. Venimus & nos tecum. Et exierunt & ascenderunt in nauim. & illa nocte nihil prendiderunt. Mane

aurum facto stam ihc in litore.
non tamen cognouerũt discpli
quia ihc est. Dicit ergo eis ihc.
Pueri. nunqd pulmentarium
habetis. Respondẽt ei. non.
Dixit eis. Mittite in dextram
nauigii rete. & inuenietis.
Miserunt ergo. & iam non ualc
bant illud trahere a multitudi
ne piscium. Dicit ergo discpls
ille quem diligebat ihc Petro.
Dnus est. Simon Petrus cum
audisset quia dnus est. tunica
succinxit se. erat enim nudus.
& misit se in mare. Alii aut
discpli nauigio uenerunt.
Non enim longe erant a terra.

sed quasi cubitus ducentis trahen
tes retia piscium. Vt ergo descen-
derunt in terrā uiderunt pru
nas positas. & piscem sup posi
tum. & panem. Dicit eis ihc.
Afferte de piscibus quos prendi
distis nunc. Ascendit Sy
mon Petrus. & traxit retia in
terram plenū magnis piscib;
centum quinquaginta tribus.
Et cum tanti essent. non ē scis
sum retia. Dicit eis ihc. Venite
prandete. Et nemo audebat
discumbentiū interrogare eum.
tu quis es. scientes. quia dns
est. Et uenit ihc & accepit
panē & dat eis. & piscem simi

luur: hoc iam tertio mani
festatus ē ihc discipulis suis cū
resurrexisset a mortuis.

IN · I · TEM P̄. s. Iohem.

MARIA STABAT AD monumentū foris plorans. Cum ergo flens inclinauit se & prospexit in monumentum. & uidit duos angelos in albis sedentes. unum ad caput & unum ad pedes. ubi positum fuerat corpus ihu. Dicunt ei illi. Mulier: quid ploras. Dicit eis. Quia tulerunt dominum meū. & nescio ubi posuerunt eum. Hec cum dixisset conuersa ē retrorsum. &

uidit ihm stantem. et non sa
ebat quia ihc est. Dicit ei
ihc. Mulier: quid ploras.
quem queris. Illa estimans
quia hortulanus esset. dicit ei.
Domine. si tu sustulisti eum dicito
mihi ubi posuisti eum. et ego
eum tollam. Dicit ei ihc.
Maria. Conuersa illa. dicit
ei. Rabboni. quod dicitur ma
gister. Dicit ei ihc. Noli me
tangere. nondum enim ascen
di ad patrem meum. Vade
autem ad fres meos. et dic eis.
Ascendo ad patrem meum et
patrem uestrum. deum meum et
deum uestrum. Venit ergo

maria magdalena annuntians
discipulis. quia uidi dnm. &
hec dixit mihi.

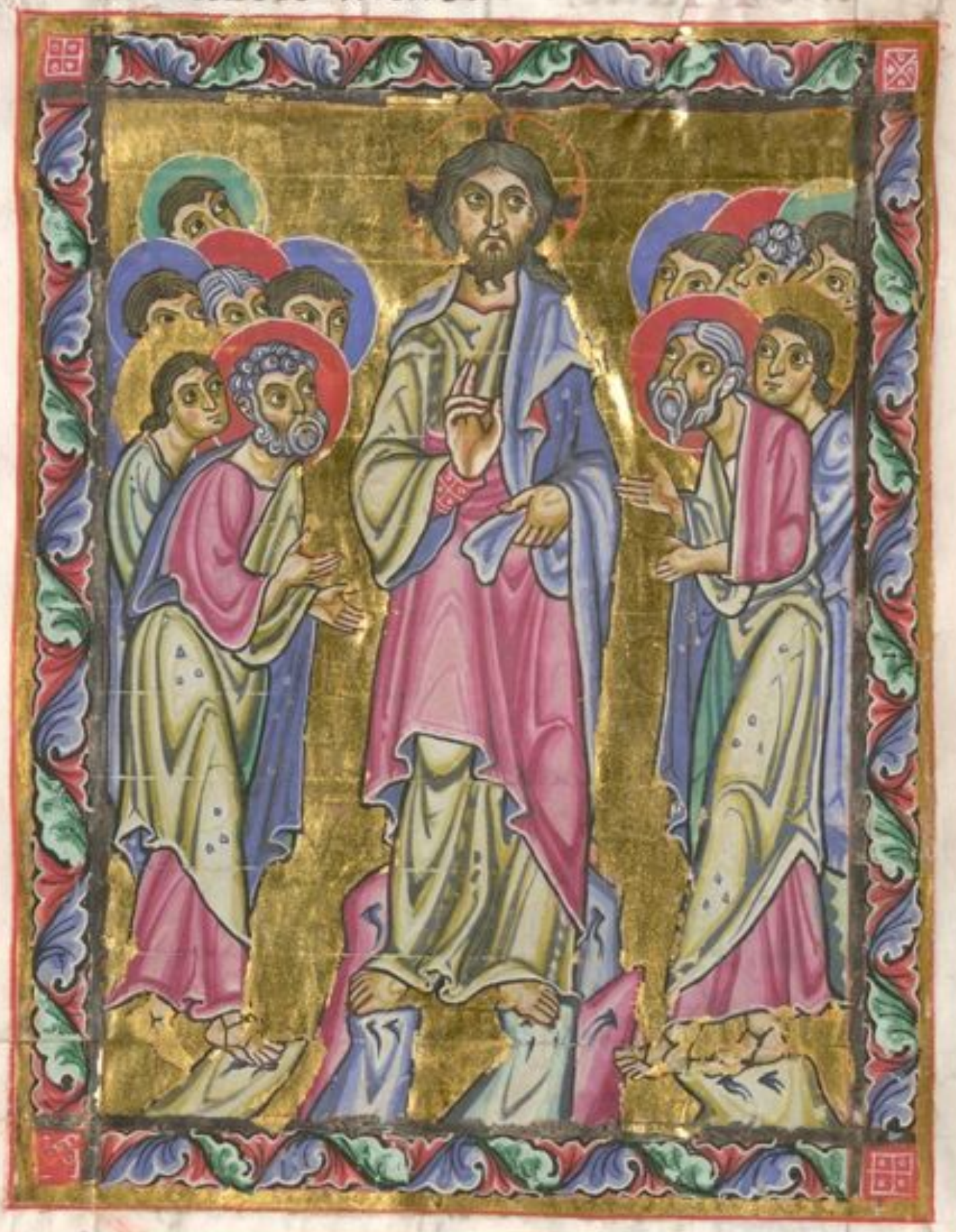

SECVNDVM MATHEVM.

IN ILLE TEMPORE

UNDECIM

DISCIPVLI abierunt in galileam in montem ubi constituerat illis ihc. Et uidentes eum adorauerunt. quidam autem dubitauerunt. Et accedens ihc. locutus e eis dicens. Data e mihi omnis potestas in celo et in terra. Euntes ergo docete oms gentes. baptizantes eos in nomine patris. et filii. et spi sci. docentes eos seruare omnia quecunq; mandaui uobis. Et ecce ego uobiscu sum

omnib; diebus usq; ad consumma

tionem seculi.

Scm Lohannem.

VENIT

SERO DIE

ILLA VNA SAB

batorum. et fores erant clause

ubi erant discipuli congregati ppter

metum iudeorum. venit ihc et sti

tit in medio. et dicit eis. Pax uob.

Et hoc cum dixisset. ostendit eis

manus et latus. Gauisi sunt

ergo discipuli uiso dno. Dixit

ergo eis iterum. Pax uobis. Sicut

misit me pater. et ego mitto uos.

Hoc cum dixisset. insufflauit et

dicit eis. Accipite spm scm.

Quorum remiseritis peccata re

mirabiliter as. Et quorum ra

nuentas. reuenta sunt.

Scd̄m Ioh̄em.

THOMAS UNUS EX DUODECIM

cum qui dicitur didimus. non
erat cum eis quando uenit ihc.
Dixerunt ergo ei alii discipuli.
Vidimus dn̄m. Ille autē dixit
eis. Nisi uidero in manib; eius
fixuram clauorū. et mittam digi
tum meū in latus eius non cre
dam. Et post dies octo rurū
erant discipuli eius intus. et Tho
mas cum eis. Venit ihc ianu
is clausis. et stetit in medio et
dixit. Pax uobis. Deinde di

cit thome. Infer digitum tu
um huc. & uide manus meas.
& affer manus tuas & mitte
in latus meū. & noli esse incre
dulus sed fidelis. Respondit
thomas. & dixit ei. Dnus meus.
& ds meus. Dicit ei ihc. Quia
uidisti me credidisti. beati qui
non uiderunt & crediderunt.
Multa quidem & alia signa fecit
in conspectu discipulorum suorū
quē non sunt scripta in libro
hoc. Hec autē scripta s̄ ut cre
datis. quia ihc est xpc filius
dei. Et ut credentes uitam ha
beatis in nomine eius.

cdn
15900.

N illo .T. D. D. I. D. S̄ S.

EGO SV̄ PAS
tor bonus. bonus
pastor animam suam dat pro oui
bus suis. Mercennarius autem
& qui non ē pastor cuius non
sunt oues ppria. uidet lupum
ueniente. & dimittit oues & fu
git. Et lupus rapit. & disp
git oues. Mercennarius autē
fugit quia mercennarius ē. &
non puta ad eum de ouibus.
Ego sum pastor bonus. & cog
noscunt me meę. Sicut no
uit me pater. & ego agnosco

patrem. & animam meam pono
pro ouib; meis. Et alias oues
habeo que non sunt ex hoc oui
li. & illas oportet me adducere.
& uocem meam audient. Et fiet
unum ouile. & unus pastor.

IN.I.T.D.D.I.D.S.

DICVM

& iam non uidebitis me. & iterum
rum modicum & uidebitis me.
quia uado ad patrem. Dixerunt
ergo ex discipulis eius ad inuicem.
Quid est hoc quod dicit nobis.
modicum & non uidebitis me.
& iterum modicum & uidebitis me

& quia uado ad patrem. Dicoa-
-nt ergo. Quid ē hoc quod dicit
modicum. nescimus quid lo
quitur. Cognouit autē ihc
quia uolebant eū interrogare.
& dixit eis. Dicit hoc quaerimus in
ter uos. quia dixi modicū & nō
uidebitis me. & iterū modicum
& uidebitis me. Amen amen
dico uobis. quia ploratis &
flebitis uos. mundus aut gau
debit. Vos autē contristabimi
ni. sed tristitia uēsta uertetur in
gaudiū. Mulier cum parit
tristitiam habet. quia uenit ho
ra eius. Cum autē pepererit pu
erum. iam non meminit pressu

rę propter gaudium. quia na
tus ē homo in mundum. Et
uos igit̃ nunc quidē tristiciam
habetis. iterū aut̃ uidebo uos.
& gaudebit cor uṽm. Et gaudi
um uṽm nemo tollet a uobis.

IN·I·T·D·D·I·D·S·
A D O A D E Ṽ
Q V I M E

Ego
misit. & nemo ex uo
bis interrogat me. quo uadis.
Sed quia hęc locutus sum uobis.
tristicia implauit cor uṽm.
Sed ego ueritatē dico uobis. ex
pedit uobis. ut ego uadam.
Si enim non abiero. paraclytus
non ueniet ad uos. Si autem

abiero. mittam eum ad uos.

Et cum uenerit. ille arguet mu-
-ndum de peccato. & de iustitia.
& de iudicio. De peccato qui
dem. quia non credunt in me.
De iustitia uero. quia ad patrē
uado. & iam non uidebitis me.
De iudicio autē. quia princeps
mundi hui' iam iudicatus est.
Adhuc multa habeo uobis dice
re. sed non potestis portare mo
do. Cum autē uenerit ille
spē ueritatis. docebit uos omēm
ueritatem. Non enim loquetur
a semetipso. sed quecunq; audi
et loquetur: & que ueniunta s̄
annuntiabit uobis. Ille me

clarificabit. quia de meo acci
piet. & annuntiabit uobis.
Omnia quecunq; habet pater
mea sunt. Propterea dixi. q̃a
de meo accipiet. & annuntia
bit uobis. In illo t. d. d. i. d. ss.

M E N

AMEN
dico uobis. Si quid
petieritis patrem in nomine meo.
dabit uobis. Usq; modo non
petistis quicquam. in nomine
meo. Petite & accipietis. ut
gaudium uestrum sit plenum. Hec
in prouerbiis locutus sum uobis.
uenit hora cum iam non in p

uerbis locutus sum uobis. sed
palam de patre meo annuntia
bo uobis. Illo die. in nomine
meo petetis. Et non dico uob.
quia ego rogabo patrem de
uobis. ipse enim pater amat
uos. quia uos me amastis &
credidistis. quia ad eo exiui.
Exiui a patre. & ueni in mun
dum. Iterum relinquo mun
dum. & uado ad patrem.
Dicunt ei discipuli eius. Ecce
nunc palam loqueris. & pue
bium nullū dicis. Nunc sci
mus quia scis omia. & non
opus ē tibi ut quis te interroget.
In hoc credim. quia a deo existi.

INITT. T. D. D. I. D. S.

ONI

TE ER

go in cordibus uris.
non premeditari quem
admodum respondeatis.
Ego enim dabo uobis os &
sapientiam. cui non poterit
resistere & contradicere omnes
aduersarii uri. Trademini autem
a parentibus & fribus & cognatis
& amicis. & morte afficient ex
uobis. Et eritis odio omnibus
propter nomen meum. Et capillus
de capite uro non peribit. In pa
tientia ura possidebitis animas uras.

In illo tempore dixit dominus.

NOLITE turbari cor uestrum. Credatis in deum. et in me credite. In domo patris mei mansiones multe sunt. Si quominus dixi uobis quia uado parare uobis locum. Et si abiero et preparauero uobis locum. iterum uenio et accipiam uos ad meipsum. ut ubi sum ego et uos sitis. et quo ego uado scitis. et uiam scitis. Dicit ei thomas. Domine. nescimus quo uadis. et quomodo possumus uiam scire.

Dicit ei ihc. Ego sum uia. ueri
tas et uita. Nemo uenit ad pa
trem. nisi per me. Si cognouisse
tis me et patrem meum utique cog
nouissetis. et amodo cognosce
tis eum. et uidistis eum. Dicit ei
Philippus. Domine. ostende nob
patrem. et sufficit nobis.
Dicit ei ihc. Tanto tempore
uobiscum sum. et non cognoui
stis me. Philippe. qui uidet
me. uidet et patrem. Quomo
do tu dicis. ostende nobis pa
trem. Non credis quia ego
in patre. et pater in me est.
Verba que ego loquor uobis
a meipso non loquor. pater

autem in me manens ipse facit
opera. Non credis quia ego in
patre. et pater in me est. Alioqn.
propter opera ipsa credite. Amen
amen dico uobis. qui credit in
me opera que ego facio et ipse
faciet. et maiora horum faciet.
quia ego ad patrem uado.
Et quodcunq; petieris in no
mine meo. hoc faciam.

GRATHO

MO EXPLA

risas nichodamus no

minc princeps iudeorū. hic ue

nit ad ihm nocte. & dicit ei.

Rabbi. scimus quia adeo uenisti

magister: nemo enim potest

hęc signa facere quę tu facis. nisi

fuerit ds cum eo. Respondit

ihc. & dixit ei. Amen amen di

co tibi. nisi quis natus fuerit de

nuo. non potest uidere regnum

dei. Dicit ad eum nichodemus.

Quomodo potest homo nasci cū

sit senex. Nunquid potest

inuentum matris suę iterato in
troire & nasci. Respondit
ihc. Amen amen dico tibi. ni
si quis renatus fuerit ex aqua
& spū. non potest introire in
regnum de. Quod natū est
de carne caro ē. & quod natū
est ex spū. spc est. Non miretis
quia dixi tibi. oportet uos nas
ci denuo. Spiritus ubi uult spi
rat. & uocē eius audis. sed non
scis unde ueniat aut quo ua
dat. Sic ē omnis qui natus ē
ex spū. Respondit nichodem.
& dixit ei. Quomodo possum
hęc fieri. Respondit ihc. &
dixit ei. Tu es magister in isrl

& hæc ignoras. Amen amen di
co tibi. quia quod scimus loqui
mur. & quod uidimus testam.
& testimoniū nrm non accipi
tis. Si terrena dixi uobis &
non credtis. quomodo si dixe
ro uobis celestia credetis.
Et nemo ascendit in cælum. nisi
filius hominis qui ē in cælo.
Et sicut moyses exaltauit ser
pentem in deserto. ita exaltari
oportet filium hominis. ut om
nis qui credit in ipso non pereat.
sed habeat uitam æternam.

RECVM
BEN
TIBVS

VNDECIM DISCIPV
lis. apparuit illis ihc. & expro
brauit incredulitatem illorum
& duriciam cordis. quia his
qui uiderant eum resurrexisse
non crediderant. Et dixit
eis. Euntes in mundum uniuer
sum. predicate euangelium omni
creature. Qui crediderit &
baptizatus fuerit saluus erit.

qui uero non crediderit con
damnabit̃. Signa autem eis
qui crediderint hec sequentur.
In nomine meo demonia eie
cent. linguis loquentur nouis.
serpentes tollent. et si mortifer
rum quid biberint. non eis no
cebit. Super egros manus im
ponent. et bene habebunt.
Et dns̃ quidem ihc postquam
locutus ē eis. assumptus est in
celum. et sedet ad dextris dei.
Illi autem pfecti predicauerunt
ubiq; dno̅ cooperante. et ser
monem confirmante sequenti
bus signis.

IN·I·T·D·D·I·D·S.

Cum venerit paraclytus quem ego mittam uobis a patre spiritum ueritatis qui a patre procedit. ille testimonium perhibebit de me. Et uos testimonium perhibebitis. quia ab initio mecum estis. hæc locutus sum uobis ut non scandalizemini. absq; synagogis facient uos. Sed uenit hora. ut omnis qui interficit uos arbitretur obsequium se prestare deo. Et hæc facient uobis. quia non nouerunt patrem neq; me. Sed hæc locutus sum uobis. ut cum uenerit

hora eorum reminiscamini qu-
ia ego dixi uobis.

INIT. D.D.I. D.S.

SI DILIGI
TIS ME.
MANDATA MEA
servate. & ego rogabo patrem
meum. & alium paraclytum
dabit uobis ut maneat uobis
cum in aeternũ. spm veritatis.
quem mundus non potest ac
cipere. quia non uidet eum.
nec scit eum. Vos autem cognos
cetis eum. quia apud uos manc
bit. & in uobis erit. Non relin
quam uos orphanos. ueniam

aduos. Adhuc modicum &
mundus me iam non uidet.
uos autem uidetis me. quia ego
uiuo & uos uiuetis. In illo
die uos cognoscetis quia ego
sum in patre meo. & uos in
me. & ego in uobis. Qui ha
bet mandata mea & seruat ea.
ille est qui diligit me. Qui
autem diligit me diligetur
a patre meo. & ego diligam eum.
& manifestabo ei meipsum.

In illt.t. d.d.l.d.ss.

SI QVIS DI
LIGIT ME
SERMONEM ME
um squabit. & pattr meus dilu
gtt eum. & ad eum uenicmus &
mansionē apud eum faciemus.
Qui non diligtt me. sermones
meos non squatt. & sermonem
quem auditis non ē meus. sed
eius qui misit me patris. Hec
locutus sum uobis. apud uos
manens. Paraclytus autem
spiritus sēs quem mittit pattr
in nomine meo. ille uos dock
bit omnia. & suggtrt uobis

omnia quecunq; dixero uobis.
Pacem relinquo uobis. pacem
meam do uobis. Non quom̄
mundus dat. ego do uobis.
Non turbetur cor uum. neq;
formidet. Audistis quia dixi
uobis. uado et uenio ad uos.
Si diligeretis me. gauderetis ut-
q; quia uado ad patrem. quia
pater maior me ē. Et nunc
dico uobis priusquā fiat. ut
cum factum fuerit credatis.
Iam non multa loquar uobiscū.
Venit enim princeps mundi
huius. et in me non habet quic
quam. Sed ut cognoscat mun
dus quia diligo patrē. et sicut

mandatum dedit mihi pater.
sic facio.

SIC ENIM DI
LEXIT
DEUS MUNDUM
ut filium suum unigenitum
daret. ut omnis qui credit in
ipsum non pereat. sed habeat
uitam aeternā. Non enim
misit ds filium suū in mundū
ut iudicet mundum. sed ut
saluetur mundus ꝑ ipsum.
Qui credit in eum non iudicat.
qui autem non credit iam iu
dicatus ē. quia non credidit
in nomine unigeniti filii dei.
Hoc ē autē iudicium. quia lux

uenit in mundum. & dilexe
runt homines magis tene
bras quam lucē. Erant enim
eorum mala opera. Omnis
enim qui mala agit odit lu
cem. & non uenit ad lucē. ut
non arguantur opera eius.
Qui autem facit ueritatē uenit
ad lucem. ut manifestentur
opera eius. quia in deo sunt
facta.

IN. I. T. D. D. I. D. S̄ S

AMEN AMEN
dico uobis. qui non
intrat per ostium in ouile
ouium sed ascendit aliun
de. ille fur ē & latro. Qui autē

intrat p ostium. pastor est ouium.
Huic ostiarius aperit. et oues uo
cem eius audiunt. Et p̃prias
oues uocat nominatim. et edu
cit eas. Et cum p̃prias oues
emiserit ante eas uadit. et oues
illum sequunt̃. quia sciunt uocẽ
eius. alienum autẽ non sequunt̃
sed fugiunt ab eo. quia non no
uerunt uocem alienorũ. Hoc
p̃uerbium dixit eis ihc. illi autẽ
non cognouerũt quid loquerẽt̃
eis. Dixit ergo eis iterum.
Amen amen dico uobis. quia
ego sum ostiũ ouium. Omnes
quotquot uenerunt fures sunt
et latrones. sed non audierũt

cos oues. Ego sum ostium.
Per me si quis introierit salua
bitur: et ingredietur et egredi
etur: et pascua inuenient. Fur
non uenit nisi ut furetur: et
mactet et perdat. Ego ut ui
tam habeant. et abundantius
habeant.

N·I·T· D·D·I·D·S·

Hemo po
test uenire ad me
nisi pater qui misit me
traxerit eum. et ego resuscitabo
eum in nouissimo die. Est
scriptū in pphetis. Erunt omēs
docibiles dei. Omnis qui audi

uit apatrē & didicit uenit ad
me. non quia patrem uidit
quisquam. nisi is qui est adeo.
hic uidit patrem. Amen amē
dico uobis. qui credit in me
habet uitā aeternam. Ego sū
panis uitę. Patres uēi mandu
caueruit in deserto manna.
& mortui sunt. Hic est panis
de cęlo descendens. ut si quis
ex ipso manducauerit. non mo
riatur. Ego sum panis uiuus.
qui de cęlo descendi. Si quis
manducauerit ex hoc pane. ui
uet in ęternū. Et panis quem
ego dabo. caro mea ē p mundi
uita.

N·I·T·D·D·I·D·S·

DONVO CATIS

IESVS DVODECI apostolis. dedit illis uirtutem & potestatem sup oma demonia. & ut languores curarent. Et misit illos predicare regnum dei. & sanare infirmos. Et ait ad illos. Nihil tuleritis in uia. neq; uirgam. neq; peram. neq; panem. neq; pecuniam. neq; duas tunicas habeatis. Et in quamcunq; domum intrauerit ibi manete. & inde ne exeatis. Et qui

cunq; non receperint uos. excu-
-tite de ciuitate illa etiam pul
uerem pedum uestrorum excutite
in testimonium super illos.

Egressi autem circuibant per
castella euangelizantes et
curantes ubique.

ACTVM
EST IN
VNA DIERV
⁊ ihc sedebat docens.
Et erant pharisei
sedentes ⁊ legis doctores. qui
venerant ex omni castello
galilee ⁊ iudee ⁊ ierusalem.
⁊ virtus dni erat ad sanandū
eos. Et ecce viri portantes in
lecto hominē qui erat paralý
ticus. ⁊ querebant eum inferre.
⁊ ponere ante eum. Et non
inuenientes qua parte illum
inferrent pre turba. ascendē

supra ecclesiam. & per tegulas
summiserunt cum cum lecto an
te ihm. Quorum fidem ut
uidit dixit. Homo. remit
tuntur tibi peccata tua.
Et cogerunt cogitare scribe
& pharisei dicentes. Quis e
hic qui loquitur blasphemias.
Quis potest dimittere peccata
nisi solus ds. Et cognouit
autem ihc cogitationes eorum.
respondens dixit ad illos.
Quid cogitatis in cordibus uris.
Quid e facilius dicere. dimit
tuntur tibi peccata. an dicere.
surge & ambula. Et autem
sciatis quoniam filius hominis

potestatem habet in terra dimit
tere peccata. ait paralytico.
Tibi dico. surge. tolle lectum tu
um. et uade in domū tuam.
Et continuo surgens coram
illis tulit lectum in quo iacebat
et abiit in domum suam mag
nificans deum. Et stupor
apphendit omnes et magnifi
cabant dm. et repleti sunt tim
ore dicentes. Quia uidimus
mirabilia hodie.

N I T.

SVRGENS

I B C

DE SYNAGOGA

introiuit indomũ symonis.

socrus autem symonis tenebat

magnis febribus; Et rogauerũt

illum pro ea. Et stans super il

lam imperauit febri. & dimisit

illam. Et continuo surgens.

ministrabat illis. Cum sol

autem occidisset. omnes qui ha

bebant infirmos uariis languo

ribus ducebant illos ad eum.

Et ille singulis manus impo

nens. curabat eos. Exibant

autem dæmonia a multis cla
mantia & dicentia. quia tu es
filius dei. Et increpans non
sinebat ea loqui. quia sciebant
ipsum esse xpm. Facta autem
die egressus ibat in desertum
locum. Et turbæ requirebant
eum. & venerunt usq; ad ipsum
& detinebant illum ne discc
dere ab eis. Quibus ille ait.
Quia & aliis civitatib; oportet me evangelizare regnum

ELISABETH

IMPLETUM EST tempus parendi. et peperit filium. Et audierunt vicini et cognati eius quia magnificavit dns misericordiam suam cum illa. et congratulabantur ei. Et factum est in die octavo. venerunt circumcidere pueruum. et vocabant eum nomine patris sui zacharyam. Et respondens mater eius dixit. equaqua. sed vocabitur

Iohannes. Et dixerunt ad
illam. Quia nemo ē in cogna
tione tua qui uocetur hoc no
mine. Innuebant autē patri
eius. quem uellet uocari eum.
Et postulans pugillarem. scri-
-psit dicens. Iohannes ē nomē
eius. Et misit s̄ universi.
Apertum est autem ilico os
eius & lingua eius. & loquebat̄
benedicens deum. Et factus
est timor super omnes uici
nos eorum. & sup omnia
montana iudee diuulgaban
tur omnia uerba hee.
Et posuerunt om̄s qui au
dierant in corde suo dicentes.

Quid putas puer iste erit?
Et enim manus dñi erat cum
illo. Et Zacharias pater e
impletus ē spiritu sancto &
prophetauit dicens. Bene
dictus dñs ds israhel. quia
uisitauit & fecit redemptionē
plebis suę.

IN ILLO TEMP

DIXIT
IHC
PETRO. Simon
Iohannis diligis me plus his.
Dicit ei. Etiam dñe. tu scis
quia amo te. Dicit ei.
Pasce agnos meos. Dicit ei

tertium. Symon iohis diligis
me. Ait illi. Etiam dñe.
tu scis quia amo te. Dicit ei.
Pasce agnos meos. Dicit ei ter
cio. Symon iohis amas me.
Contristatus est Petrus quia di
xit ei tertio amas me. et dicit
ei. Dñe. tu omnia scis. tu scis
quia amo te. Dicit ei. Pasce
oues meas. Amen amen dico
tibi. cum esses iunior cingeb
bas te et ambulabas ubi uole
bas. cum autem senueris extendes
manus tuas et alius te cinget
et ducet quo tu non uis. Hoc
autem dixit. significans qua
morte clarificaturus deum.

Initium
Venit
Ihc

In partes

cesarie philippi. et interroga
bat discipulos suos dicens.
Quem dicunt homines esse filiũ
hominis. Et illi dixerunt.
Alii iohannem baptistam. alii
autem heliam. alii uero ieremi
am. aut unum exprophetas.
Dicit illis ihc. Vos autem quẽ
me esse dicitis. Respondens
Symon petrus dixit. Tu es
xpc filius dei uiui. Respondẹ

autem ihc dixit ei. Beatus es
Symon bariona quia caro &
sanguis non revelavit tibi. sed
pater meus qui in celis est.
Et ego dico tibi. quia tu es Pe
trus. & super hanc petram edi
ficabo ecclesiam meam. & por
te inferi non prevalebunt ad
versus eam. Et tibi dabo
claves regni celorum.
Et quodcunq; ligaveris sup
terram. erit ligatum & in celis.
& quodcunq; solveris super
terram erit solutum & in celis.

nitt t̄. Dixit sÿmon
Petrus ad ihm. Ec innatuit
sancta benedicta.

IN ILLO TEMP.
VSSIT
IHC
DISCIPVLOS
ascendere in nauiculam. &
precedere eum trans fretum do
nec ipse dimittat turbas.
Et dimissa turba. ascendit in
montem solus orare. Vespe
re autem facto. solus erat ibi.
Nauicula autem in medio
maris iactabatur fluctibus.
erat enim contrarius uentus.
Quarta autem uigilia noc
tis uenit ad eos. ambulans
super mare. Et uidentes eum

supra mare ambulantem tur
bati sunt dicentes. Quia fan
tasma est. Et pre timore cla
mauerunt. Statimq; ihc lo
cutus ē eis dicens. Habete fi
duciam. ego sum. nolite time
re. Respondens autem Petrus
dixit. Dne si tu es. iube me ue
nire ad te super aquas. At ipse
ait. Veni. Et descendens
Petrus de nauicula ambula
bat super aquam. ut ueniret
ad ihm. Videns uero uentum
ualidum timuit. Et cum cę
pisset mergi. clamauit dicens.
Dne. saluum me fac. Et conti
nuo ihc extendens manum

apprehendit eum. dixit illi.
Modicæ fidei quare dubitasti.
Et cum ascendissent in naui
culam. cessauit uentus. Qui
autem in nauicula erant. ue
nerunt & adorauerunt eum dicen
tes. Vere filius dei es.

IN ILLO TEMP̄
ACCESSE
RVNT
AD IH̄M IACOBVS
& Iohs filii Zebedei dicentes.
Magistr. uolumus ut quod
cunq; petierimus. facias nobis.
At ille dixit eis. Quid uultis
ut faciam uobis. Et dixerūt.
Da nobis ut unus ad dexteram
tuam. & alius ad sinistram tuā
sedeamus in gl̄a tua. Ihc aut
ait eis. Nescitis quid petatis.
Potestis bibere calicem quem ego
bibo. Aut baptismū quo
ego baptizor baptizari.

At illi dixerunt ei. Possumus.
Ihesus autem ait eis. Calicem
quem ego quidem bibo bibetis.
et baptismū quo ego baptizor
baptizabimini. Sedere autē
ad dexteram meam uel ad sini-
stram non est meum dare. sed
quibus paratum est a patre

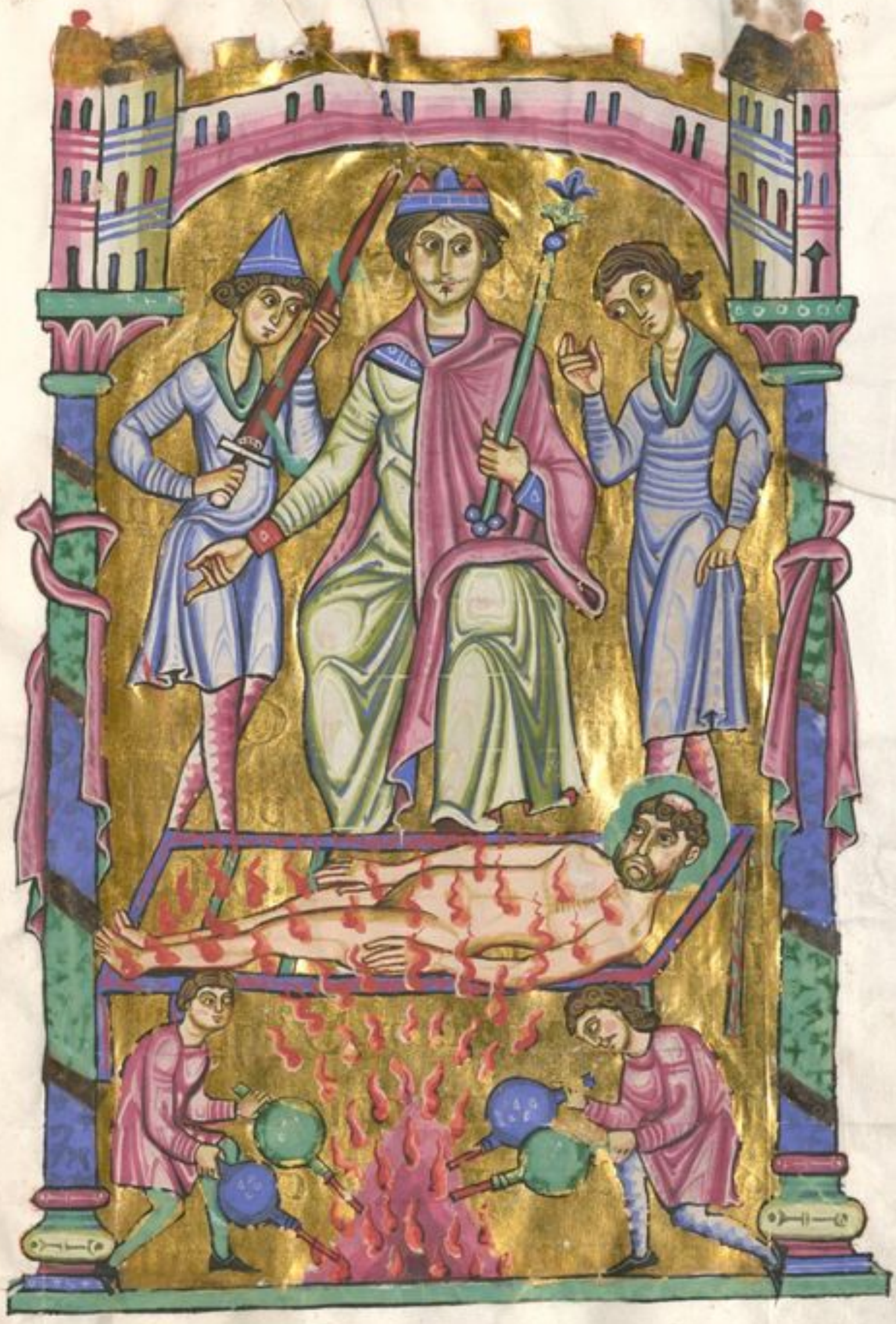

AMEN

AMEN

DICO VOBIS.

nisi granum frumenti

cadens in terram mortuum fu

erit. ipsum manet solum.

Si autem mortuum fuerit mu-

-ltum fructum affert. Qui

amat animam suam perde

bit. & qui odit animam suā

in hoc mundo. in uitam æter

nam custodit eam. Si quis

mihi ministrat me sequatur.

& ubi sum ego. illic erit &

minister meus. Si quis mihi

ministrauerit. honorificabit
eum pater meus. qui est in
c e l i s.

INTRAVIT IHC

IN QVOD

DAM CASTELLVM.

& mulier quedam martha

nomine excepit illum in do

mum suam. Et huic erat so

ror nomine maria. Que etiam

sedens secus pedes dni. audie

bat verbum illius. Martha au

tem satagebat circa frequens

ministerium. Que stetit & ait.

Dne. non te tabi cure. quod so

ror mea reliquit me solam mi

nistrare. Dic ergo illi ut

me adiuet. Et respondens

dixit illi dns. Martha mar
tha. sollicita es. & turbaris erga
plurima. Porro. unum est
necessarium. Maria optimā
partem elegit. quę non auf
ferretur ab ea.

INIT FACTA EST

contentio inter discipulos
ihu. quis eorum videretur esse
maior. Dixit autem eis.
Reges gentium dominantur
eorum. et qui potestatem ha
bent super eos benefici uocantur.
Vos autem non sic. sed qui
maior est in uobis fiat sicut
iunior. et qui precessor est sic
ministrator. Nam quis mai
or est qui recumbit. an qui
ministrat. Nonne qui recu
bit. Ego autem in medio

urm sum. sicut qui ministrat.

Uos autem estis. qui permansistis
mecum in tentationib; meis.

Et ego dispono uobis sicut dis
posuit mihi pater meus reg
num. ut edatis & bibatis super
mensam meã in regno meo. &
sedeatis super thronos iudi
cantes duodecim tribus israel.

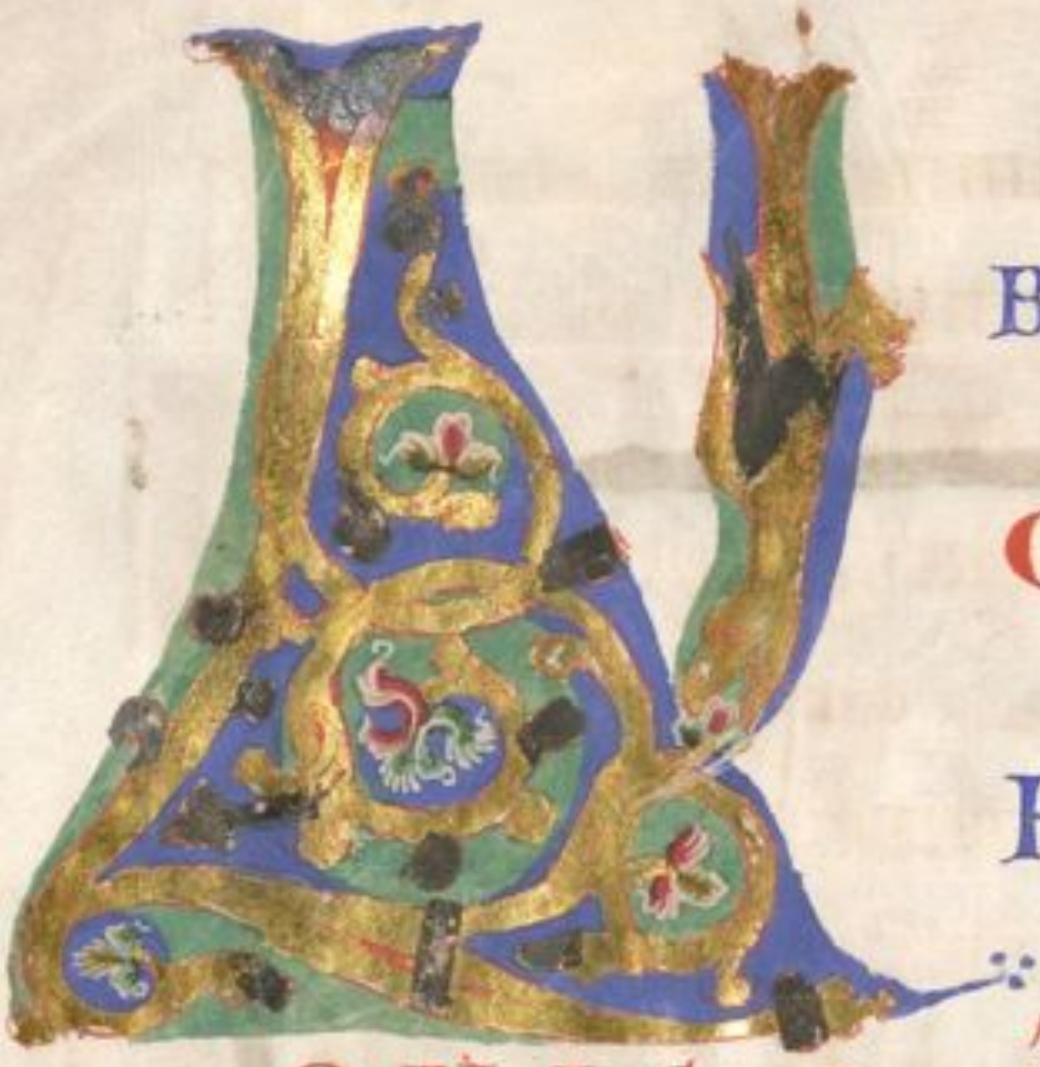

BER

GENE

RATI

ONIS IHV

xpi filii dauid

filii abraham. Abraham

autem genuit ysaac. ysaac

autem genuit iacob. Iacob

autē genuit iudam & frs ei.

iudas autem genuit phares

& zara de thamar. Thares

autē genuit esrom. esrom autē

genuit aram. Aram autem

genuit aminadab. aminadab
autem genuit naasson.
Naasson autem genuit salmon.
salmon aut genuit booz de
ra hab. Booz autem genuit
obeth ex ruth. obeth autem
genuit iesse. Iesse autem
genuit dauid regem. dauid
autem rex genuit salomonē
ex ea que fuit uriae. Sale
mon autem genuit roboam.
roboam autē genuit abia.
Abia autē genuit asa. asa
autem genuit iosaphat.
Iosaphat autē genuit ioram.
ioram autē genuit oziam.
Ozias autem genuit ioatham.

ioatham autem genuit achaz.
Achaz autem genuit ezechiam.
ezechias autē genuit manasseh.
Manasses autem genuit amon.
amon autē genuit iosiam.
Iosias autem genuit iechoniā
& frs eius in transmigratione
babylonis. Et post trans
migrationē babylonis iecho
nias genuit salathiel.
Salathiel autē genuit zoroba
bel. Zorobabel autem genuit
abiud. Abiud autē genuit
eliachim. eliachim autē genu
it azor. Azor autē genuit
sadoch. sadoch autē genuit
achim. Achim autē genuit

eliud. eliud autē genuit ele
zar. E leazar autem genuit
mathan. mathan autē genuit
iacob. I acob autem genuit
ioseph uirum mariē.
De qua natus est iesus. qui
uocat̃ x p̄ c .

IN·I·T·D·D·I·

D ·S· E ·T·

TVRBIS IVDEOR

EGO si exaltatus fuero a terra.
omnia traham ad me ipsum.
HOC autem dicebat. significans
qua morte esset moriturus.
RESPONDIT ei turba. NOS au
diuimus ex lege quia xpc ma
net in eternum. et quom tu di
cis oportet exaltari filium ho
minis. QUIS ē iste filius ho
minis. DIXIT ergo eis ihc.
ADHUC modicum lum in uob
est. ambulate dum lucem

habeatis. ut non tenebre uos
comprehendant. Et qui am
bulat in tenebris. nescit quo
uadat. Dum lucem habetis
credite in lucem. ut filii lucis

S I T I S.

IN ILLO TEMP.

VM TRANSIRET IHC.
uidit hominem sedentem in
theloneo mathaeum nomine.
et ait illi. Sequere me.
Et surgens secutus est eum.
Et factum est dum discumbit eo
in domo. ecce multi publica
ni et peccatores simul uenien
tes discumbebant cum iesu
et discipulis suis. Et uidentes
pharisei. dicebant discipulis suis.
Quare cum publicanis et pec
catoribus manducat magi

ſtri uoſtri. ℭ Et hoc audiens
ait. Non ē opus ualentibus
medicus. ſed male habentib;
ℭ uenite autem diſcite quid ē.
miſericordiam uolo & non ſa
crificium. Non enim uenit
uocare iuſtos. ſed peccatores.

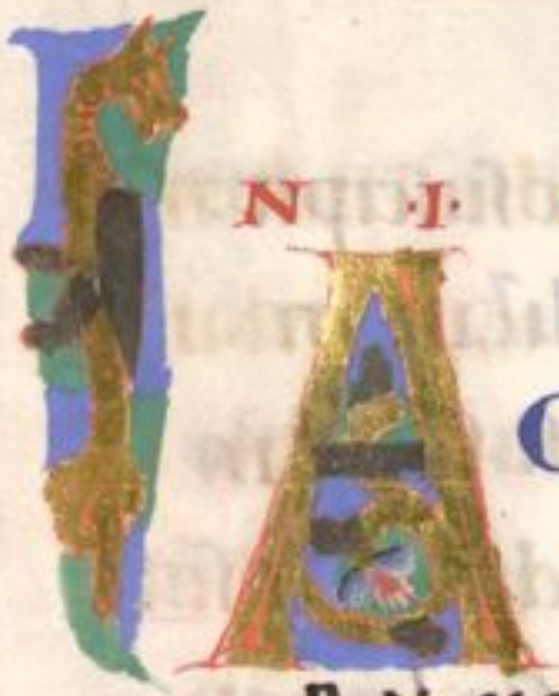

IN·I·T·E·M·P

ACCESSE

RVNT·A·D·I·E·S·V·M

discipuli eius dicentes. Quis
putas maior ē in regno cęlorū
Et aduocans ihc paruulum.
statuit eum in medio eorum &
dixit. Amen dico uobis. nisi
conuersi fueritis. & efficiamini
sicut paruuli non intrabitis
in regnum cęlorum. Quicun
q; ergo humiliauerit se sicut
paruulus iste. hic est maior
est in regno cęlorum. Et qui
susceperit unū paruulū talē

in nomine meo. me suscipit.
Qui autem scandalizauerit
unum de pusillis istis qui in
me credunt. expedit ei ut sus
pendatur mola asinaria in
collum eius. & demergatur in p
fundum maris. Ue mundo
ab scandalis. Necesse ē enim
ut ueniant scandala. ueruma
men ue homini ꝑ quem scan
dalum uenit. Si autem ma
nus tua uel pes tuus scandali
zat te. erue eum & pice abste.
Bonum tibi ē cum uno oculo
intrare in uitam. quā duos
oculos habentem mitti in ge
henam ignis. Videte. ne con

tamnatis unum ex his pusillis.
Dico enim uobis. quia angeli eorum in celis semper uident faciem patris mei. qui in celis est.

NILLO
TEMPORE

SEDENTE
IESV SVPRA MONTEM OLIVETI. ACCESSERVNT AD EVM DISCIPVLI EIVS SECRETO DICENTES. DIC NOBIS QVANDO HÆC ERVNT. ET QVOD SIGNVM ADVENTVS TVI. ET CONSVMMATIONIS SECVLI. ET RESPONDENS IHC DIXIT EIS. VIDETE. NE QVIS VOS SEDVCAT. MVLTI ENIM VENIENT IN NOMINE MEO DICENTES. EGO SVM XPC. ET MVLTOS SEDVCENT. AVDIETIS ENIM ESTIS PRODIA. ET OPINIONES PRODIOR. VIDETE NE TVR

bemini. O portet enim hæc fi
eri. sed non dum c̄ finis. C on
surget enim gens in gentem.
& regnum aduersus regnum.
& erunt pestilentiæ & fames &
terræ motus p loca. h acc aut
omnia. initium sunt dolorum.
T unc tradent uos in tribulatio
nem. & occident uos. E t eri
tis odio omnib; gentibus. ppt
nomen meum. E t tunc scan
dalizabuntur multi. & inui
cem tradent. & odio habebunt
inuicem. E t multi pseudo
pphetæ surgent. & seducent
multos. E t quoniam abun
dabit iniquitas. refrigescet

carnas multorum. Qui autem
perseuerauerit usq; in finem.
hic saluus erit.

IDENS IHC TVRBAS ASCENDIT in montum. Et cum sedisset accesserunt ad eum discipuli eius. Et aperiens os suum docebat eos dicens. Beati pauperes spiritu. quoniam ipsorum est regnum celorum. Beati mites. quo ipsi possidebunt terram. Beati qui lugent. quo ipsi consolabuntur. Beati qui esuriunt et sitiunt iusticiam. quo ipsi saturabuntur: Beati misericordes

quoniam ipsi misericordiam
consequent. B eati mundo
corde. quoniam ipsi deum vi
debunt. B eati pacifici. quo
filii dei vocabunt. B eati q
persecutionem patiuntur ppter
iustitiam. quo ipsorum est
regnum celorum. B eris
cum maledixerint vobis &
persecuti vos fuerint. & dixe
rint omne malum adversum
vos mentientes. ppter me.
B audete & exultate. quoniam
merces vra copiosa e in celis.

I H·I·T. D. D. I. D. S̄ S.

SINT LVMBI VESTRI PRECINCTI.

Sæ lucanę ardantes

Et uos similes hominibus expec

tantibus dn̄m suum quando re

uertatur a nuptiis. ut cum ue

nerit & pulsauerit. continuo

aperiant ei. Beati serui illi.

quos cum uenerit inuenerit

uigilantes. Amen dico uobis.

quod precinget se & faciet illos

discumbere. & transiens ministr-

abit illis. Et si uenerit in se

cunda uigilia & si in tercia ui

gilia uenerit & ita inuenerit.
beati sunt serui illi. Hoc autē
scitote. quō si scisset paterfami
lias qua hora fur ueniret. uigi
lasset utq; & non sinisset pfo
di domū suam. Et uos esto
te parati. quia qua hora non
putatis filius hominis uenit.

AMBVLANS

IESVS IVXTA MARE
galilee. uidit duos frres sym
onem qui uocatur Petrus. &
andream frem eius mittentes
rete in mare. Erant enim
piscatores. Et ait illis.
Venite post me. & faciam uos
fieri piscatores hominum.
Et illi continuo relictis retibus.
secuti sunt eum. Et procedens
inde. uidit alios duos frres. Iaco

bum Zebedei. et Iohannem fratrem eius
in nauiculam. cum Zebedeo patre eorum
reficientes retia sua. et uocauit
eos. Illi autem statim relic
tis retibus et patre. secuti sunt
eum.

IN.I.T. D.D.I.D.S.

HOC EST
PRECEP
tum meum ut diligatis
inuicem. sicut dilexi uos.
Maiorem hac dilectionem nemo
habet. ut animam suam quis
ponat pro amicis suis. Vos ami
ci mei estis. si feceritis quę ego

præcipio uobis. Iam non dicã
uos seruos: quia seruus nescit
quid faciat dominus eius.
Vos autem dixi amicos: quia
omnia quæcunq; audiui apud
me nota feci uobis. Non uos
me elegistis sed ego elegi uos:
& posui uos ut eatis & fructum
afferatis. & fructus uester man
at. Et quodcunq; petieritis
patrem in nomine meo da

N·I·T E M P

I N G R E S S U

I E S V S P A M B V L A B A T

iericho. Et ecce uir nomine

zachaeus. & hic erat princeps

publicanorum. & ipse diues.

Et querebat uidere ihm quis

esset. & non poterat pre turba

quia statura pusillus erat.

Et precurrens ascendit in arbo

rem sicomorum ut uideret eū.

quia inde erat transiturus.

Et cum uenisset ad locum. sus

piciens ihc uidit illum & dixit

ad illum. zachee festinans des

cendc.' quia hodie in domo
tua oportet me manere.
Et festinans descendit. & suscep
pit illum gaudens. Et cum
videerent omnes.' murmura
bant dicentes quod ad homi
nem peccatorem diuertisset.
Stans autem Zacheus.' dixit
ad dominum. Ecce dimidi
um bonorum meorum dñe
do pauperib; & si quid aliqu
em defraudauit reddo quadru
plum. Ait ihc ad eum.
Quia hodie salus domui huic
facta est.' eo quod & ipse filius
sit abrahe. Venit enim filius
hominis querere & saluum fa

cat quod patebit.

INITDD

IDS

NIhIL

OPERTVM

quod non reuelabitur.
& occultum quod non sciatur.
Quod dico uobis in tenebris: dicite in lumine. Et quod in aure audistis. prædicate super tecta. Et nolite timere eos qui occidunt corpus. animam autem non possunt occidere.

sed potius eum timete. qui po
test & animam & corpus
perdere in gehennam.
Nonne duo passeres asse ue
nient. & unus ex illis non
cadet super terram sine pa
tre uestro. Vestri autem
& capilli capitis. omnes
numerati sunt. Nolite
ergo timere. multis passeribus
meliores estis uos. Omnis
ergo qui confitebitur me coram
hominibus; confitebor & ego
eum coram patre meo qui est

INITDD

DISCIP. SS.

NOLITE

ARBITRARI QUIA VE

nerim pacem mittere in terra.

non veni pacem mittere sed

gladium. Veni separare

hominem adversus patrem

suum. & filiam adversus ma

trem suam. & nurum adver

sus socrum suam. & inimici

hominis domestici eius.

Qui amat patrem aut matrem

plusquam me non est me dig
nus. Et qui amat filium aut
filiam supra me. non est me
dignus. Et qui non accipit
crucem suam & sequitur me.
non est me dignus. Qui
inuenit animam suam. pder
det eam. Et qui perdiderit
animam suam propter me.
inuenietet eam. Qui recipit
prophetam in nomine prophete.
mercedem prophete accipiet.
Qui recipit uos. me recipit.
Et qui me recipit. recipit eum
qui me misit. Et qui reci
pit iustum in nomine iusti.
mercedem iusti accipiet.

Et quicunq; potum dederit
uni exminimis istis calicem
aque frigide tantum in no
mine discipuli. amen dico
uobis. non perdet mercedem

s v a m.

N·I·T·D·D·I·

DISCPS

NEMO ACCENDIT
dit lucernam &
in absconso ponit neq; sub
modio sed super candelabrū.
ut qui ingrediuntur lumen
uideant. Lucerna corporis
tui est oculus tuus. Si ocu
lus tuus simplex fuerit. totū
corpus tuum lucidum erit.
si autem nequam fuerit. erit
corpus tuum tenebrosum
erit. Uide ergo ne lumen

quod erit est tenebrosum.
Si ergo corpus tuum totum
lucidum fuerit non habens
aliquam partem tenebrosam.
erit lucidum totum. Et
sicut lucerna fulgoris illu
minabit te.

IN·I·T·D·D·I·
D·S·PĀR·Ħ·

SIMILE EST
regnum celorum
thesauro abscondito
in agro. quem qui inuenit
homo abscondit. & pre gau
dio illius uadit. & uendit

uniuersa quę habet & emit
agrum illum. Iterum simile
est regnum cęlorum homini
negotiatori. quaerenti bonas
margaritas. Inuenta una
pretiosa margarita. abiit &
uendidit uniuersa quę habu
it. & emit eam. Iterum simi
le est regnum cęlorum sagenę
missę in mare. & ex omni ge
nere piscium congreganti.
Quam cum impleta esset edu
centes & sedentes lituus sedentes.
elegerunt bonos in uasa sua.
malos autem foras miserunt.
Sic erit in consummatione
sęculi. Exibunt angeli &

separabunt malos de medio
iustorum. et mittent eos in ca
minum ignis. Ibi erit fletus
et stridor dentium. Intelle
xistis hec omnia. Dicunt e.
tiam. Ait illis. Ideo om
nis scriba doctus in regno celo
rum similis est homini patri
familias. qui profert de the
sauro suo noua et uetera.

BIBLIOTHECA
REGIA
MONACENSIS

Iste liber est fratrum Grundrudis in Salzburch

BIBLIOTHECA
REGIA
MONACENSIS

102 fol

55 Gemälde f. 5. 7. 9. 10. 11. 13. 14. 15. 17
19. 21. 22. 23. 25. 26. 27.
28. ~~29.~~ 30. 31. 32. 34. 35.
37. 39. 42. 44. 46. 47. 48.
49. 51. 55. 56. 58. 60. 63.
68. 70. 71. 74. 76. 78. 80.
81. 82. 84. 86. 87. 88. 90.
91. 93. 94. 96. 102

15/7 56 Fk

Nr. 5391 Aufgang: Okt. 1964
I. Schäden: 0
II. Behandlung: 18 Einband gefestigt
III. Besonderheiten: Schließenbänder erneuert

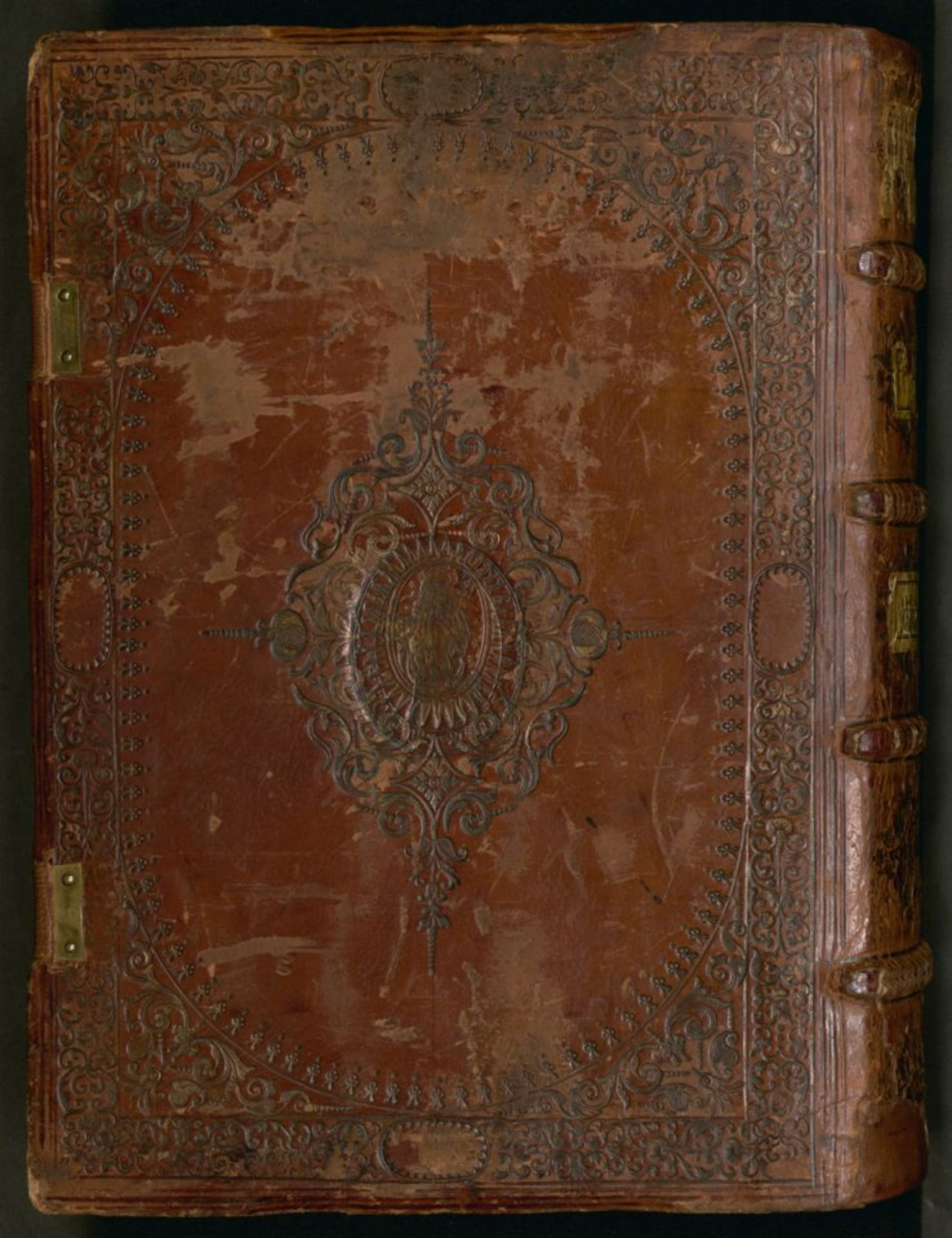

Cod. Ms.
165003.