Card Cat.
L1556

Cod. lat.
21580.

Cim pict. 33
(Clm. 21580
Weihenst. 80)

die Miniaturen sind nah verwandt mit denen von n° 29. in beiden stammen sie aus C. pict. 31 (Ellingr), aus welchem die Miniaturen von c. p. 23 und aus diesem die von Cim. 163a (23343) stammen.

IN NOMINE DNI NRI IHV XPI
INCIPIVNT CAPITVLA DE ANNI
CIRCVLO AMEN. Cap. I.
IN VIGILIA NATIVD. S. Matheu.
Initi. Cũ eẗ desponsata. Vsq. apocecox
Inuat dm ad scam mariã. S. Lucã. Cap. I.
Initi. Exiit edictũ. Vsq. bone uoluntatis.
Item prima mane. Secũm Lucã. Cap. II.
Pastores loquebant ad inuicẗ. Vsq. sicẗ
dictũ ẗ ad illos. Item in die natis dni
Ihu meũ sci euangelii. Secũm Iohẽm. Cap. I.
In principio erat uerbũ. Vsq. plenum
grãe & ueritẗ. In natis S. Stephani. Secũ
Math. Cap. ccxl. Dicebat ihs turbis
iudeorũ. & pncipib' sacerdotũ. Ecce ego
mitto ad uos pphtas. Vsq. in nomine d.
In natis S. Iohis apli. Secũ Iohẽ. Cap. ccxxx
Dixit ihs petro. Sequere me. Vsq. testim ei.
In natis Innocentũ. Secũ Math. Cap. VI.
Ecce angls dni in somnis appaiuit ioseph
dicens. Vsq. uocabit. In natis S. Siluestri.
Secũ Math. Cap. ccxlvii. Dixit ihs discp
ls. Vigilate. Vsq. constituet eũ. In octa
dni. Secũ Lucã. Cap. II. Consumatis sunt
dies octo. Vsq. concipietur. Dom. I. post
nat dni. Secũ Lucã. Cap. II. Erat io
seph et maria mat ihu mirantes. Vsq.
gẗi di erat in illo. In yis thophanias
Secũ Math. Cap. VI. Defuncto herode ecce
angls dni. Vsq. nazareus uocabitur.
In epiphania dni. Secũ Math. Cap. III.
Cum natus eẗ ihs in bethleem. Vsq. in re
gione sua. Dom. I. post epiphaniã. Secũ
Lucã. Cap. II. Cũ factus esset ihs annorũ
XII. Vsq. apud dm & homines. In natis
Sci felicis in pincis. Secũ Lucã. Cap. cxvi.
Dixit ihs. Qui uos audit. Vsq. scriptũ
est in eis. Feria III. post epiph. Secũm
Iohẽm. Cap. XIII. Vidit iohs ihm uenien
tem ad se. Vsq. qui hic ẗ filius di. Item
ubi supra. Secũ Math. Cap. XIII. Venit ihs
a galilea. Vsq. cõplacuit. Feria VI. Secũ
Math. Cap. XVIII. Cũ audisset ihs quod
iohs traditus eẗ. Vsq. regnũ celorũm.
Dom. II. post epiph. Secũm Iohẽm. Cap. XVIII.
Nupcie facte sunt in chana galilee. Vsq.
discipli eius. In natis S. Marcelli. Secũ
Math. Cap. ccclxviii. Dixit ihs dis
cipulis suis parabolam hanc. Homo quida
peregre. Vsq. in gaudiũ dni tui. Dom.
III. post epiph. Secũ Lucã. Cap. XVII.
Regressus ẗ ihs in mutuum spe in gal.
Vsq. de ore ipsius. Feria III. Secũm
Marcũ. Cap. XVIII. Venit ad uim le
psus. Vsq. in testimoniũ illis. Feria VI.
Secũ Marcũ. Cap. L. Egressus inde uenit
in patriã suã. Vsq. curauit. Fer. VII.
Secũ Lucã. Cap. XXVI. Surgens ihs de
synagoga intrauit in domũ symonis
Vsq. euangelizare regnũ di. In natis
sce Prisce. Secũ Math. Cap. cxl. Dixit
ihs discp ls parabolã hanc. Simile
est regnũ celorũ thesauro abscondito
Vsq. noua & uetera. Dom. III. post
epiph. Secũ Math. Cap. LXIII. Cum
descendisset ihs de monte. Vsq. in illa
hora. Fer. III. Secũ Math. Cap. XXVIII.
Circuibat ihs totã galileã. Vsq. turbe
multe. Fer. VI. Secũ Lucã. Cap. XXXIII
Cũ esset ihs in una ciuitatũ. Vsq. in
firmitatib' suis. Fer. VII. Secũ Marcũ
Cap. XXXVI. Cepit ihs docere ad ma
re. Vsq. audiendi audiat. Dom. V.
post epiph. Secũ Math. Ascendente
ihu in nauiẗ. Vsq. & mare obediunt ei.
In natis S. Sebastiani. Secũ Lucã. Cap. XLV.
Descendit ihs de monte stetit in loco
Vsq. multa ẗ in celo. In natis S. Fabiani
Secũ Math. Cap. ccclxiii. Dixit ihs d ss.
Vigilate q. Vsq. constituet eũ. In natis
sce Agnes. Secũ Math. Cap. ccclxviii.
Dixit ihs discp ls parabolã hanc. Si
mile est regnũ celorũ x uirgĩ. Vsq. neq.
horã. Fer. III. Secũ Math. Cap. LXXIII.
Loquebat ihs ad turbas. ecce unus
de principib'. Vsq. in uniuersã terrã
illam. Fer. VI. Secũ Marcũ. Cap. XLI.
Dicebat ihs discp ls et turbis. Vide
te quid auditis. In q̃ mensura. Vsq.

BIBLIOTHECA
REGIA
MONACENSIS

dissercb omia. Fer. vi. Scd Lucã.
Cap. clxxviii. Dicebat hic & adhuc
tatos parab mittendis quom primos
accubit. Vsq. in regno di. Dom. vi. post
epiph. Sce Math. Cap. cxxxvi. Dixit ihc
discp suis parab hanc. Simile factu est
regnu celoz homini q seminauit bo
nu sem. Vsq. inhorrev mev. In nat. Sci
Vincentii. Scd Ioh. Cap. cviii. Dixit ihc
discp suis. Nisi granu frumti. Vsq.
qui e incelis. In nat. Sce Agnetis. Scd math.
Cap. cxl. Dixit iho discp suis parab hanc.
Simile e regni celoz thesauro. Vsq.
noua & uetera. Fer. iii. Scd marc. Cap.
cvi. Offerebant ihu paruulos. Vsq.
benedicebat eos. Fer. vi. Scd marcu.
Cap. xl vii. Venit ihc transfretauit maris
in regione gerasenoz. Vsq. & miserius
sit eis. Fer. vii. Scd Luca. Cap. lxxvii.
Factu e dum esset ihc in ciuitate
Vsq. plebe sua. Dom. vii. post epiph.
Scd marc. Cap. lxvii. Cum sero esset
erat nauis in medio. Vsq. saluti fuerunt.
Fer. iii. Scd marc. Cap. l. Venit hic in
patria sua. Vsq. incredulitatem eorum. Fer.
vi. Sce Luce. Cap. lxxiii. Rogauit ihm
quidam pharisei ut cu illo manduca
ret. Vsq. quia dilexit multu. Fer. vii.
Scd marc. Cap. xxii. Egressus e hic ad
mare omisq. turba. Vsq. sed peccatores.
Dom. viii. post epiph. Scd math. Cap. cxxvii.
Cu uenisset hic in templu. Accesserunt
ad eu principes. Vsq. hec facio.
In purific. Sce Marie. Sce Luce. Cap. ii.
Post qua impleti sunt dies purificationis
Vsq. & glam plebis tue israel. Fer. alia.
Scd Luce. Cap. iii. Accepit symeon ihm
in ulnas suas & benedixit dn & dixit.
Vsq. & gia di erat in illo. In nat. Sce
Agnetis. Sce math. Cap. ccl xviii. Dixit
ihc discp suis. Simile e regni celorum
x. uirg. Vsq. neq. horam. Fer. iii. Scd
marcu. Cap. lxiii. Exiens hic de na
ue uidit turba multa. Vsq. soluisoiaro.
Fer. vi. Scd math. Cap. cxl. vii. Vespe
re aut facto. Accesser ad ihm. Vsq. mi
lia hominu. Dom. viii. post epiphan.
Scd Luce. Cap. lxxxvi. Conuocatis ih
discp suis dedit illis uirtute. Vsq. ubi
Fer. iii. Scd math. Cap. cl iii. Accesserunt
ad ihm ihlmitanis scribe & pharisei
dicentes. Quare discp tui transg. Vsq.
ñ comedunt homine. In nat. S. Ysaiae
mi. Scd Luce. Cap. xcvi. Dixit hic discp
suis. Siquis uult post me uenire. Vsq. in
regnu di. Fer. vi. Scd Luce. Cap. lxxxiii.
Factu e in una dierum. ascendit hic in na
uicula. Vsq. fecisset illa ihc. Fer. vii.
Scd marc. Cap. lxxii. Surgens ihc abiit
in fines tyri & sydonis. Vsq. dimonium
exisse. Dom. x. post epiph. Scd math.
Cap. ccxxi. Dixit ihc discp suis parab
hanc. Simile factu e regnu celoz ho
mini regi q fecit nupcias. Vsq. pauci v
electi. Fer. iii. Scd math. Cap. clxxiii.
Interrogauerunt eum discipli dicentes. Quid
q scribe dixerunt. Vsq. ex illa hora. Dom.
xi. post epiph. Scd math. Cap. clxiii.
Egressus ihc secessit in partes tyri & sydo
nis. Vsq. ex illa hora. Dom. in septuagis.
Scd math. Cap. cc. Dixit ihc discp suis si
militudine hanc. Simile e regnu celoz
homini patrifamilias q exiit. Vsq. v electi.
Fer. iii. Scd marc. Cap. xlviii. Factu est
du cpleretur dies assumptionis eius. Vsq.
abierunt in aliud castellu. In Sexagis.
Scd Luce. Cap. lxxvi. Cu turba plurima
conueniret. Vsq. in pacientia. Fer. iii.
Scd math. Cap. cxxiii. Dixit hic pharisei.
Qui ñ est mecu contra me e. Vsq. conden
nabitur. Fer. vi. Scd Luce. Cap. cciii. Inter
rogatus ihc a pharisei quando uenit
regnu di. Vsq. congregabunt aquile.
In quinquagesima. Sce Luce. Cap. ccxxii.
Assumpsit ihc xii. discipulos suos & ait illis.
Vsq. dedit laude do. Fer. iii. Scd math.
Cap. xlv. Dixit ihc discp suis. Cu iniqua
tis noluit fieri sic. Vsq. ibi e & cor tuu.
Fer. v. Scd math. Cap. lxiii. Cum intro
isset ihc capharnau. Vsq. puer in illa
hora.

Fer. vi. Scd Math. Cap. xxxviii. Dixit
hic discip suis. Audistis quia dictum
est. Diliges. Usq. redde ei. Fer. vii. Scd
Marc. Cap. lxvii. Cum sero esset factum
erat navis. Usq. salui fiebant.
Dom. in Quadrage. Scd Math. Cap. xv.
Ductus est ihc in deserto a spu ut tempta
retur. Usq. et ministrabant ei. Fer. ii.
Scd Math. Cap. cclxxiii. Dixit hic disci
pulis. Cum venerit filius hominis. Usq. in
sit autem iniuria carnis. Fer. iii. Scd
Math. Cap. cc. Cum transisset ihc hieru
solima. Usq. ibi mansit. Feria iiii. Hys
si primo. Scd Math. Cap. cxxvii. Accesserunt
ad ihm scribe. Usq. et mat eius. Fer. v.
Scd Math. Cap. cl. vii. Egressus inde hic
secessit. Usq. ex illa hora. Fer. vi. Scd
Ioh. Cap. xxxviii. Erat dies festus iudeo
rum. Usq. qui fecit eum sanum. Sabbato xii
lect. Scd Math. Cap. clxxii. Post dies sex
Assumpsit ihc petrum et Iacobum et iohem
Usq. a mortuis resurgat. Dom. ii. Scd
Marc. Cap. xviii. Venit ad ihm leprosus de
precans eum. Usq. sic iudicabimur. Fer. ii. Scd
Ioh. Cap. lxxxviii. Dixit ihc turbis iu
deorum. Ego uado. Usq. facio semp. Fer. iii.
Scd Math. Cap. cc. xxvii. Locutus est ihc
ad turbas. Usq. exaltab. Fer. iii. Scd Math.
Cap. cci. Ascendit ihc hierosol. Usq. pro
multis. Fer. v. Scd Ioh. Cap. xlii. Dixit
ihc turbis iudeorum. Non possum a me ipso
facere quicquam. Usq. verbis meis credetis.
Fer. vi. Scd Math. Cap. ccxviii. Dixit ihc
discip suis et turbis iudeorum. Homo erat
pater familias qui plantavit vineam. Usq. et
habebam. Fer. vii. Scd Luca. Cap. cxe.
Dixit ihc discip suis. Homo quidam habuit
duos filios et dix. Usq. et inventus est.
Dom. iii. Scd Luca. Cap. cxxvi. Erat ihc
eiciens d. Usq. et custodiunt illud. Fer. ii.
Scd Luc. Cap. xx. Dixerunt pharisei ad ihm.
Quanta audivimus. Usq. propaduli illorum. ibat.
Fer. iii. Scd Math. Cap. clxxxiii. Respici
ens ihc discip suos dixit symoni petro.
Si peccaverit. Usq. septies.

Fer. iii. Scd Math. Cap. cl. iii. Accesserunt
ad ihm abhiero solimis. Usq. commu
nabit. Fer. v. Scd Ioh. Cap. lii. Dixit
hic turbis. Operamini non cibum. Usq.
non sicut unquam. Fer. vi. Scd Ioh.
Cap. xxxviii. Venit ihc in civitate sama
rie que dicit sichar. Usq. saluator mundi.
Fer. vii. Scd Ioh. Cap. lxxxvi. Pertransit
hic in monte oliveti. Usq. iam noli
peccare. Dom. iii. Scd Ioh. Cap. xlvi.
Abiit ihc transmare galil. Usq. quia ven
tur est immundus. Fer. ii. Scd Iohm.
Cap. xx. Prope erat pascha iudeorum. Usq.
quid esset in homine. Fer. iii. Scd Ioh.
Cap. lxxv. Iam die festo med. Usq. ex
dicere meam. Fer. iii. Scd Ioh. Cap.
lxxxviii. Praeteriens ihc vidit homi
nem cecum. Usq. adorabit eum. Fer. v. Scd
Ioh. Cap. xxxviii. Dixit ihc turbis
iudeorum. Pater mis usq. m operatur. Usq.
in resurrectione iudicii. Fer. vi. Scd
Ioh. Cap. xcvi. Erat quidam languens
Lazar. Usq. et crediderunt in eum.
Fer. vii. Scd Ioh. Cap. lxxxvi. Dicebat
ihc turbis. Ego sum lux mundi. Usq.
venerat hora eius. Dom. v. Scd Iohm.
Cap. lxxxviii. Dicebat hic turbis iu
deorum et principib sacerd. Quis ex vobis
arguet. Usq. et exivit de templo.
Fer. ii. Scd Iohm. Cap. lxxviii. Miserunt
principes et pharisei. Usq. in eum credentes.
Fer. iii. Scd Iohm. Cap. lxxv. Ambula
bat ihc in gal. Usq. meum iudeorum.
Fer. iii. Scd Ioh. Cap. xcii. Facta est enc
nia in hier. Usq. ego in patre. Fer. v.
Scd Ioh. Cap. lxxxii. Cum audisset
quidam de turba. Usq. in domum suam.
Fer. vi. Scd Ioh. Cap. xcvi. Collegerunt
pontifices. Usq. monabatur eum discip.
Fer. vii. Scd Ioh. Cap. lxvi. Dixit ihc
discip suis. Amen, amen dico vobis. Usq.
manducaverit. Usq. ex quod.
Dominica in palmis. Passio dni
nri ihu xpi. Scd Math. Cap. cclxxiii.
Scitis quia post bid. Usq. cum custodib.

Fr̄ ·II· Sc̄ō Iob· Cap̄ ·xcvii· Ante sex
dies paschę uenit ihc· Vsq: abscondit
se abeis· Fr̄ ·III· Sc̄ō Iob· Cap̄ ·xcvii·
Ante sex dies paschę· Vsq: Manifestet filio·
Fr̄ ·III· Passio dn̄i nr̄i ihu xpi Sc̄ō Luc·
Cap̄ ·cclx· Appropinquabat dies festus·
Vsq: quisquā posit fuerat· Fr̄ ·V· Sc̄ō
Iob· Cap̄ ·cxii· Ante die festū paschę
Vsq: ut uos faciatis· Fr̄ ·VI· Passio dn̄i
nr̄i ihu xpi· Sc̄ō Iob· Cap̄ ·clvi·
Egressus ē ihc· Vsq: posuerunt eum·
Fr̄ ·VII· Sc̄ō Math· Cap̄ ·ccclii· Vespere
autē sabbati· Vsq: ccce dixi uobis·
Dominica sc̄a· Sc̄ō Mar· Cap̄ ·ccxxx·
Maria magdalene et maria· Vsq: sic
dixit uobis· Fr̄ ·II· Sc̄ō Luci· Cap̄ ·ccc
xxxviii· Exeuntes duo ex discip̄ ihu·
Vsq: in fractione panis· Fr̄ ·III· Sc̄ō Luc·
Cap̄ ·cccxl· Stetit ihc in medio disc̄p·
Vsq: in omis gentes· Fr̄ ·III· Sc̄ō Iohn·
Cap̄ ·ccxviii· Manifestauit se ihc ad
mare· Vsq: resurr̄ a mortuis· Fr̄ ·V·
Sc̄ō Iob· Cap̄ ·cxxi· Maria stabat ad mo
numentū· Vsq: et hec dixit m̄· Fr̄ ·VI·
Sc̄ō Math· Cap̄ ·cclvi· Vndecim disc̄p̄
abier̄· Vsq: ad consummationē seculi·
Fr̄ ·VII· Sc̄ō Iob· Cap̄ ·cccxiii· Cū esset sero
die illo una sabbatorū· Vsq: habemus in
nomine eius· Dom̄ in octau paschę· Sc̄ō
Iob· Cap̄ ·ccxvi· Thomas unus de xii· Vsq:
in nomine eius· In natiuitate Sc̄orū Tyburtii et
Valeriani· Sc̄ō Iob· Cap̄ ·cxxxiii· Dixit
ihc disc̄p suis· Hoc est preceptū meū· Vsq:
mihi det uobis· In Pascha Annotina·
Sc̄ō Iob· Cap̄ ·xxiii· Erat homo ex phari
seis nicodemus· Vsq: in uitam eternam·
In natiuitate maiore· Sc̄ō Luc· Cap̄ ·cxxxi·
Dixit ihc disc̄p suis· Quis uirtutem habe
bit amicū· Vsq: penitentib̄ se· Fr̄
III· Sc̄ō Iob· Cap̄ ·clii· Respiciens
ihc disc̄p suos dixit· Pat sc̄e· Salua
eos in nomine· Vsq: seruet eos a malo·
Fr̄ ·VI· Sc̄ō Iob· Cap̄ ·xxxvii· Erat qui
da regulus· Vsq: et domus eius uita·
In natiuitate S· Ynatii· Sc̄ō Iob· Cap̄ ·cxxxii·
Dixit ihc disc̄p suis· Ego sū uitis uera·
Vsq: impleatur· Dom̄ ·II· post pascha·
Sc̄ō Iob· Cap̄ ·lxxxviii· Dixit ihc disc̄
suis· Ego sū pastor bonus· Vsq: et unus past·
Fr̄ ·III· Sc̄ō Luc· Cap̄ ·cccxxxvi· Vna autē
sabbati· Vsq: quod factū
fuerat· In natiuitate apl̄orū Philippi et Iacobi·
Sc̄ō Iob· Cap̄ ·cxxvii· Non turbetur cor
uestrum· Vsq: hoc fiat· In natiuitate sc̄orū Alexandri
Eventii et Theodoli· Sc̄ō Iob· Cap̄ ·cxxxvii·
Dixit ihc disc̄p suis· Hec mando uobis·
Vsq: habuerunt me gratis· Fr̄ ·VI· Sc̄ō
Iob· Cap̄ ·cxi· Dixit ihc disc̄p suis· Qui
credit in me· Vsq: dixit m̄ pat̄ sic loquor·
Dom̄ ·III· Post pascha· Sc̄ō Iob· Cap̄ ·cxlviii·
Dixit ihc disc̄ suis· Modicū et iā· Vsq:
nemo tollet a uobis· In natiuitate sc̄orū Cordi
ani et Spimachi· Sc̄ō Math· Cap̄ ·xcv·
Dixit ihc disc̄p suis· Nolite arbitrari· Vsq:
mercedē suā· In natiuitate sc̄orū Petri et Achilei
Sc̄ō Math· Cap̄ ·clxxxviii· Accesserunt
ad ihm pharisei tempt· Vsq: quib̄ dabitur·
Fr̄ ·III· Sc̄ō Iob· Cap̄ ·xxvii· Facta est que
stio ex discip̄ iohis· Vsq: ita di manet sup
eum· In natiuitate S· Laurentii· Sc̄ō Iob· Cap̄ ·cxxxviii·
Dixit ihc disc̄p suis· Hec mando uob·
Vsq: habuerunt me gratis· Fr̄ ·VI· Sc̄ō Iob·
Cap̄ ·cxii· Dixit ihc disc̄p suis· Ego lux
in mundū uenit· Vsq: sic loquor·
Dom̄ ·III· Post pascha· Sc̄ō Iob· Cap̄ ·cxlviii·
Dixit ihc disc̄p suis· Vado ad eū q̄ me
misit· Vsq: adnuntiabit uobis· Fr̄ ·III·
Sc̄ō Iob· Cap̄ ·clii· Respiciens ihc disc̄p
suos dixit· Pat sc̄e· Serua eos in nomine· Vsq:
et ego in ipsis· Fr̄ ·VI· Sc̄ō Iob· Cap̄ ·cxxv·
Dixit ihc turbis· Filioli adhuc modi
cū uobiscū· Vsq: sequens autē postea·
Dom̄ ·V· Post pascha· Sc̄ō Iob· Cap̄ ·cl·
Dixit ihc disc̄p suis· Amen amen dico uob·
Si quid petieritis· Vsq: adeo existi·
In dedicatione eccl̄i sc̄e Marie· Sc̄ō
Math· Cap̄ ·cclxviii· Dixit ihc disc̄ ss
parabolā hanc· Simile est reḡ celorū uirgi
bus· Vsq: neq: hora· In natiuitate S· Vrbani pape· Sc̄ō
Mat· Cap̄ ·cclxiii· Dixit ihc disc̄p suis·

Vigilate · vsq constituet eū · In uigilia
ascensionis dñi · Sec̄ ioh · Cap̄ · cl · iii ·
Subleuatis ihc oculis in celū dixit · Pa-
uenit hora · vsq ad te uenio · In ascen
sione dñi · Sc̄ū marc̄ · Cap̄ · ccxxxviii ·
Recumbentib' undecim dis̄c̄ · vsq sequentib'
signis · Fr̄ · vi · Sc̄ū luc̄ · Cap̄ · ccccxlii ·
Ego mittā p̄missū patris mei in uos · vsq
benedicentes dñm · Dom̄ · post ascen
sionē dñi · Sc̄ū ioh · Cap̄ · cxlv · Dixit
ihc dis̄c̄ suis · Cū uenerit paraclytus ·
vsq quia ego dixi uobis · Fr̄ · iii · Sc̄ū
ioh · Cap̄ · cxxxiii · Dixit ihc dis̄c̄ suis ·
Si manseritis in me · vsq impl · Sabb̄
Penit costes · Sc̄ū ioh · Cap̄ · cxxx · Dixit
ihc dis̄c̄ suis · Siquis diligit me · vsq pa-
tre facio · Fr̄ · ii · Sc̄ū ioh · Cap̄ · xxii ·
Dixit ihc dis̄c̄ suis · Sicut dilexit d̄s ·
vsq in d̄o sunt facta · Fr̄ · iii · Sc̄ū ioh ·
Cap̄ · lxxxviii · Dixit ihc dis̄c̄ suis ·
Amen amen dico uob · qui n̄ intrat p̄ ostiū
in ouile · vsq et habundantius hab ·
Mense quarto · Fr̄ · iii · Sc̄ū ioh · Cap̄ · lx ·
Dixit ihc dis̄c̄ suis · Nemo potest uen̄ · vsq
p̄mundi uita · Fr̄ · v · Sc̄ū luc̄ · Cap̄ · lxxxvi ·
Conuocatis ihc xii dis̄c̄ dedit · vsq et cu
rantes ubiq · Fr̄ · vi · Sc̄ū luc̄ · Cap̄ · xxxvi ·
Factū est in una dierū · vsq hodie · Sabbato
in xii · lect · Sc̄ū matth · Cap̄ · cc v · Egredi
entes ibū abh · vsq et secum sunt cum ·
In natiuitate scōr̄ Petri et Feliciam · Sc̄ū luc̄ ·
Cap̄ · ccxlviii · Dixit ihs dis̄c̄ suis · Cum
audieritis p̄lia et seditiones · vsq animas
uras · In natiuitate s · marcellini et Petri · Sc̄ū
ioh · Cap̄ · cxxxiii · Dix̄ ihc dis̄c̄ suis ·
Hoc est p̄ceptū meū · vsq det uobis ·
Dom̄ · in oct̄ pentecostes · Sc̄ū ioh · Cap̄ · xxiii ·
Erat homo ex pharisais · vsq uita eternā ·
Dom̄ · prima p̄ oct̄ pentec̄ · Sc̄ū luc̄ · Cap̄ · cxcvi ·
Dixit ihc dis̄c̄ suis parabolā h · Homo
quidā erat diues et induebat · vsq resur
rexerit credent · Fr̄ · iii · Sc̄ū luc̄ · Cap̄
cxliii · Accesserunt ad ihm quidā sad
ducaeorū · qui negant se ēe · vsq eum in
terrogare · Fr̄ · vi · Sc̄ū luc̄ · Cap̄ · lxxxv ·
Venit ad ihm uir cui nom̄ iayrus · vsq
fletū fugat · Dom̄ · ii · post oct̄ pentec̄
Sc̄ū luc̄ · Cap̄ · clxxxi · Dixit ihc simi
litudinē hanc · homo quidā fecit ce
nā · vsq n̄ gustabit cenā meā · In nat̄
scōr̄ marci et marcelliani · Sc̄ū ioh ·
Cap̄ · cxxxiii · Dixit ihc dis̄c̄ suis ·
Hoc est p̄ceptū meū · vsq det uobis ·
In nat̄ scōr̄ Protasii et Gerwasii · Sc̄ū
marc̄ · Cap̄ · cxxxvii · Egrediente ihu
de templo · vsq hic saluus erit ·
Fr̄ · iii · Sc̄ū matth · Cap̄ · xxxiii · Dixit
ihc dis̄c̄ suis · Nolite putare quia
ueni soluere · vsq in regnū celorū ·
Fr̄ · vi · Sc̄ū luc̄ · Cap̄ · cxcvii · Dixit
ihc dis̄c̄ suis · Inpossibile est ut n̄ uenī
ant scandala · vsq facere secimus ·
Dom̄ · iii · post oct̄ pentec̄ · Sc̄ū luc̄ ·
Cap̄ · clxxxvi · Erant appinquantes ·
vsq pentecostā agent · Fr̄ · iii · Sc̄ū
matth · Cap̄ · xxxvi · Dixit ihc cuidā
homini · Esto consentiens aduersario ·
vsq erit in gehenna · Fr̄ · vi · Sc̄ū marc̄ ·
Cap̄ · cxc · Commutauit ihc hierosoli
mā · vsq sup doctrina eius · In uigilia
sci iohis bapt · Sc̄ū luc̄ · Cap̄ · i · Elisa
beth aut impletū est tem̄p · vsq redempti
plebis suae · In nat̄ scōr̄ iohis et Pauli ·
Sc̄ū luc̄ · Cap̄ · cxliii · Dixit ihc dis̄c̄
suis · Attendite a falso phet̄ · vsq
angelis dei · Dom̄ · iii · post oct̄ pentec̄ ·
Sc̄ū luc̄ · Cap̄ · lv · Dixit ihc dis̄c̄ suis ·
Estote q misericordes · vsq de oculo
fratris tui · Dom̄ · v · post oct̄ pentecostes ·
Sc̄ū luc̄ · Cap̄ · xxviii · Cū urbe intra
ret · vsq secum s̄ cum · In uigilia
apl̄orū Petri et Pauli · Sc̄ū ioh · Cap̄
· ccxxvii · Dixit ihc petro · Symon
iohis diligis · vsq clarificaturus est
dñm · In nat̄ apl̄orū Petri et Pauli ·
Sc̄ū matth · Cap̄ · clxvi · Venit ihc in
partes cesarie · vsq erit solutū in celis ·
Item in nat̄ sci Pauli · Sc̄ū matth ·
Cap̄ · cxcv · Dixit symon petrus ad
ihm · Ecce nos reliquimus omnia · vsq

eterna possidebit. Dom. post natal
apl̃orũ. Sc̃ũ mat̃h. Cap̃. xxxv. Amen
dico uob̃. Nisi habundauerit. Vsq.
offer munus tuum. In nat̃. sc̃ōr. Processi
et martirum. Sec̃ mat̃h. Cap̃. ccxlm.
Sedente ihe sup̃ mont̃e oliuet. Vsq. hic
saluus erit. In octaua apl̃orũ. Sc̃ũ
mat̃h. Cap̃. cxlviii. Iussit ihe discipl̃os
suos ascend̃. Vsq. filius di est. Fr̃ i. m.
Sc̃ũ mar̃. Cap̃. cvii. Cum egressus ess̃et
ihe in mua. Vsq. uem sequere me.
Fr̃ vi. Sec̃ mar̃. Cap̃. lxxvii. Exierũt
pharisei et ceperunt. Vsq. et misit
illũ in domũ suã. Dom. ii. post nat̃
apl̃or. Sec̃ mar̃. Cap̃. lxxvii. Cũ mul
ta turba esset cũ ihu. Vsq. dimisit eos.
Fr̃ iii. Sc̃ũ mat̃h. Cap̃. clxi. Accesser̃
ad ihm saddducei. Vsq. et saddduceos.
In nat̃. vii. fratrũ. Sec̃ mat̃h. Cap̃. xxiii.
Videns ihe turbas ascendit in mont̃e.
Vsq. copiosa ē in celis. Fr̃ vi. Sec̃ luc̃.
xcviii. Descendens ihs. de monte
cũ discip̃ suis. Vsq. et reddidit patri
suo. In nat̃. S. Cyriaci m. Sec̃ mat̃h.
Cap̃. xcii. Dixit ihe discip̃ suis. Nihil
optũ. Vsq. qui est in celis. Dom. iii.
Sc̃ũ mat̃h. Cap̃. lvi. Dixit ihe discip̃ suis.
Attendite a falsis ppheis. Vsq. in regnũ
celor̃. In nat̃. Sc̃ę Praxedis virginis.
Sec̃ mat̃h. Cap̃. cxl. Dixit ihe discip̃
suis parab̃ hanc. Simile est regnũ cel̃
thesauro. Vsq. noua et uetera. In nat̃
S. Apollinaris. Sec̃ luc̃. Cap̃. cclxx.
Facta est contentio inter discipl̃os. Vsq. ex
trib̃ isti. In nat̃. S. Iacobi apli. Sc̃ũ luc̃.
Cap̃. cxlv. Dixit ihe discip̃ suis. Nihil
opertũ. Vsq. angelis di. Fr̃ iii. Sec̃
luc̃. Cap̃. lxxxiii. Cum egressus esset
ihe de nau. Vsq. quanta illi fecisset
ihs. Fr̃ vi. Sc̃ũ luc̃. Cap̃. cxcvi.
Dixit ihe discip̃ suis par̃ hanc. Homo
quidã erat diues et induebat. Vsq. resur
rexerit credent. Dom. iii. post nat̃
apl̃orũ. Sc̃ũ luc̃. Cap̃. ccxxxvi.
Cũ adppinquaret ihe hierl̃m. Vsq. cor

ndie in templo. In nat̃ sc̃ōr. Felicis Sim
plicii Faustini et Beatricis. Sc̃ũ luc̃. Cap̃
clm. Dixit ihe discip̃ suis. Sint lumbi
uri p̃cincta. Vsq. filius hominis uenit.
In natal sc̃ōr. Abdo et Sennes. Sc̃ũ mat̃h.
Cap̃. ccxlm. Dixit ihe discip̃ suis. Videte
ne quis uos seducat. Vsq. saluus erit.
Fr̃ iii. Sc̃ũ luc̃. Cap̃. cclii. Dixit ihe discip̃
suis. Cum autẽ audieritis circũdari abo
ritu hierlm. Vsq. in uniuerso orbi.
Fr̃ vi. Sc̃ũ luc̃. Cap̃. cclviii. Dixit ihe disc̃
suis. Adtendite autẽ uob̃ ne forte grauen
Vsq. filiũ hominis. Dom. v. post nat̃ apl̃or.
Sec̃ luc̃. Cap̃. cxc. Dixit ihe discip̃ suis par̃
hanc. Homo quidã erat diues q̃ habebat
villicũ. Vsq. in eterna tabern̄. Fr̃ iii.
Sc̃ũ mat̃h. Cap̃. cxlvii. Vespere autẽ facto
accesser̃ ad ihm discipl̃i ei dicentes. Vsq. et
mulierib̃ et parvulis. Fr̃ vi. Sec̃ lucam
Cap̃. cxxxv. Rogauit ihm quidã phariseus
Vsq. sarcinas. Dom. vi. post nat̃ apl̃or.
Sc̃ũ luc̃. Cap̃. cxxi. Quidã legisperit̃ stat̃
ret̃. Vsq. et tu fac similit̃. Kal̃. aug. Adumbra
tio sc̃i Petri. Sec̃ mat̃h. Cap̃. cxlviii. Iussit
ihe discipl̃os suos ascendere nauẽ. Vsq.
uere filius di est. In nat̃ sc̃i Stephani epi.
Sec̃ luc̃. Cap̃. ccxxviii. Dixit ihe disc̃ ad
par̃ hanc. Homo quidã nobilis abiit. Vsq.
et habundabit. Fr̃ iii. Sc̃ũ luc̃. Cap̃. cxxvi.
Erat ihe eiciens demonium. Vsq. et custodi
unt illud. Dom. vii. post nat̃ apl̃orum.
Sec̃ luc̃. Cap̃. ccxiii. Dixit autẽ et adq̃sdã
qui in se confidebant tanq̃ iusti. Vsq. hu
miliabitur. In nat̃ sc̃ōr. xxxii felicissimi
et Agapiti. Sc̃ũ mat̃h. Cap̃. lxxxvi. Dixit ihe
disc̃ suis. Ecce ego mitto uos sic̃ oues. Vsq.
hic saluus erit. In uigilia sc̃i Laurentii.
Sc̃ũ mat̃h. Cap̃. clxx. Dixit ihe disc̃ suis. Si
quis uult post. Vsq. in regno suo. In nat̃
sc̃i Laurentii. Sec̃ loh̃. Cap̃. cim. Dixit ihe
disc̃ suis. Nisi granũ frumenti. Vsq. q̃ ē in celis.
In nat̃ sc̃i Tyburtii. Sec̃ loh̃. Cap̃. cxxxiii.
Dixit ihe disc̃ suis. Hoc est p̃ceptũ meũ. Vsq.
det uobis. In nat̃ sc̃i Ypolriti. Sc̃ũ lucam
Cap̃. cxliii. Dixit ihe discip̃ suis. Adten

dnc aferimus ph· Vsq: anglis dei·
Fer·iii· Sce luc· Cap· lxxiii· Rogauit
ihm quda ph· Vsq: dilexit multum·
Fer·vi· Sce luc· Cap·xxvi· Surgens ihc de
synagoga Vsq: euang· regni dei· Innat
sci Eusebii phbi· Sce math· Cap·ccxliii·
Dixit ihc discip suis· Vigilate q· Vsq: consti
tuet eu· In assumptione sce marie· Sce luc·
Cap·cxxii· Intrauit ihc in qdda castellu·
Vsq: ni auferet ab ea· Innat sci agapiti m·
Sce luc· Cap·clim· Dixit ihc discip suis·
Sint lumbi uri precincti· Vsq: filius hominis
ueniet· Dom·i· post nat· s· Laurentii
Sce mar· Cap· lxxiii· Exiens ihc de finib
tyri· Vsq: et mutos loqui· Innat s· Iymo
thei apli· Sce luc· Cap·clxxxii· Dixit ihc
discip ss· Siquis uenit ad me Vsq: audiendi
audiat· Innat s· Bartholomei apli· Sce
luc· Cap·cclxx· Facta e contentio inter
discipulos· Vsq: xii· trib· isti· Fer·iii· Sce
luc· Cap·clxviii· Ou ibat ihc peuiatis
et castella· Vsq: in regni di· Innat sci
Hermetis· Sce luc· Cap·xlv· Descendens
ihc demonstrat· Vsq: multa e in celo·
Innat sce Sabine uirg· Sce mat· Cap·cxl·
Dixit ihc discip suis par· hanc· Simile est
regni celor· thesauro Vsq: noua et uetera·
Passio sci Iohannis bapt· Sce mar· Cap·lviii·
Misit herodes et tenuit iohn· Vsq: in mo
numto· Fer·vi· Sce math· Cap·cviii·
Cepit ihc exprobrare ciuitates· Vsq: in die
iudicii qua tibi· Dom·ii· post nat sci
Laurentii· Sce luc· Cap·cxx· Dixit ihc
discip suis· Beati oculi qudem· Vsq: fac
similiter· Fer·iii· Sce mat· Cap·cxvii·
Abeuntes pharisei csilii faciebant· Vsq:
sperabunt· Fer·vi· Sce luc· Cap·cxlviii·
Ait adibm quda de turba Vsq: ds pasci
illos· Dom·iii· post nat sci Laurentii
Sce luc· Cap·ccl· Ou ibat ihc in hierlim
manserunt· Vsq: te saluu fecit· Fer·iii·
Sce mar· Cap·cxx· Intrauit ihc hiero
solima in templo· Vsq: doctrina eius·
Fer·vi· Sce luc· Cap·ccxxviii· Dixit ihc
discip suis similitudine hanc· Homo
quda nobilis abiit· Vsq: hierosolima·
Innat sce marie· Sce luc· Cap·iii·
Exurgens aut maria· Vsq: saluari meo·
Innat sci Adriani m· Sce Iob· Cap·cxxx·
Dixit ihc discip suis· Ego sum uitis uera·
Vsq: implentur· Innat sco Frontis et
Laemeti· Sce math· Cap·lxxxviii·
Dixit ihc discip suis· Cu persequentur uos
mentiente ista· Vsq: qui et incedis·
Fer·vii· Sce luc· Cap·ccxl· Factu e in
una dierum docente ihu· Vsq: hec facio·
Dom·iii· post nat sci Laurentii· Sce
math· Cap·xlviii· Dixit ihc discip suis·
Nemo potest duob dnis· Vsq: adicient
uobis· Fer·iii· Sce math· Cap·xl· Dixit
ihc discip suis· Audistis quia dictu est
Diliges proximi· Vsq: ualdea tibi·
Fer·vi· Sce luc· Cap·ccxl· Docente ihu
populu in templo· Vsq: hec facio·
In exaltatione sce crucis· Sce luc· Cap
cxl· Dicebat ihc turbis pharisorum
et principib iudeor· Ve uob qui edi
ficatis· Vsq: ut accusarent eu·
Dom·v· post nat sci Laurentii· Sce luc·
Cap·lxvii· Ibat ihc in ciuitate· Vsq:
plebe suam· Innat sci Nicomedis m·
Sce luc· Cap·xxvi· Dixit ihc discip suis·
Siquis uult post me uenire· Vsq: regnu
di· Innat sciarum Lucie Lucemie· Sce
math· Cap·cxl· Dixit ihc discip suis
par· hanc· Simile e regnu celor· thesu
absconditu· Vsq: noua et uetera·
Fer·iii· Sce luc· Cap·xxxviii· Vidit ihc
publicanu nomine leui· Vsq: in pem
tiam· Fer·vi· Sce mar· Cap·lxxxi·
Venit ihc bethsayda et adducunt ei
cecu· Vsq: dixerit· Dom·vi· post nat
sci Laurentii· Sce luc· Cap·clxxvii·
Cum intrasset ihc in domu cui princi
pis· Vsq: exaltabitur· Fer·iii· mense·iii·
Sce mar· Cap·xci· Respondens unus
de turba dixit· Vsq: in oratione et ieiu
nio· Fer·vi· Sce luc· Cap·xxxvi·
Sedebat ihc docens et erant· Vsq: uidimus
mirabilia hodie· Sabbato·xii· lect·

Sec̄ Lucā · Cap̄ cxlam · Erat ihc do
cens in synaḡ · Vsq; gloriose, fiebant ·
Dom̄ · vii · post nat̄ sci Laurentii ·
Sc̄ mat̄ · Cap̄ · ccxxiii · Accesserunt
ad ihm saddducei · Ysq; exaltabitur ·
Fer̄ · iii · Sc̄ mat̄ · Cap̄ · cxxxi · Interroga
uit ihm un̄ describis · Vsq; n̄ es lon
ge a regno di · Fer̄ · vi · Sc̄ mat̄ · Cap̄
cxxxvi · Dixit ihc discip̄ suis parab
bane · Simile est regnū celorū homi
ni qui seminauit bonū · Vsq; in hor
tum meū · In nat̄ sci Mathei apli ·
Sc̄ mat̄ · Cap̄ · lxxi · Cum transisset
inde ihc · uidit hominē sedentem ·
Vsq; sed peccatores · In nat̄ sc̄orum
Cosme et Damiani · Sec̄ Ioh · Cap̄ · cxxx viii ·
Dixit ihc discip̄ suis · Hec mando uobis ·
Vsq; habuer̄ me gratis · In uigilia
sci Michahelis arch · Sec̄ mat̄ · Cap̄ · ccxl vii ·
Cum ḡ uideritis abhom̄ · Ysq; uerba aut̄
mea n̄ preteribunt · In nat̄ S · Michahelis arch · Sec̄ mat̄ · Cap̄ · clxxviii ·
Accesser̄ discip̄ ad ihm dicentes · Quis
putas · Ysq; qui est in celis ·
Dom̄ · i · post nat̄ sci Michah · Sc̄ mat̄ ·
Cap̄ · lxx · Ascendens ihc in nauicula ·
Vsq; talem hominib̄ · In nat̄ sci Marci
pape · Sec̄ mat̄ · Cap̄ · cclxviii · Dixit
ihc discip̄ suis par̄ hanc · Homo q̄dā
peregre pfic̄ · Ysq; in gaudiū dñi tui ·
Fer̄ · iii · Sc̄ mar̄ · Cap̄ · lxxiii · Exiens ·
ihc de finib̄ tyri · Vsq; et multos loqui ·
Fer̄ · vi · Sec̄ mat̄ · Cap̄ · cxxxvii · Dixit
ihc discip̄ suis similitudinē hanc ·
Simile est regnū celorū grano · Ysq; a con
stitutione mundi · In nat̄ sci Chrisogoni m · Sec̄ Ioh · Cap̄ · cxxxviii · Dixit
ihc disc̄ ss · Hec mando · Ysq; habuer̄
me gratis · Dom̄ · ii · post nat̄ sci mich ·
Sec̄ mat̄ · Cap̄ · lxxiii · Loquente ihu
ad turbas · Vsq; ex illa hora · Fer̄ · iii ·
Sc̄ Luc̄ · Cap̄ · xxxiii · Cum esset ihc
in una ciuitatū · Ysq; a infirmitatib̄
suis · Fer̄ · vi · Sc̄ mat̄ · Cap̄ · cxl ·
Accesser̄ ad ihm discipli dicentes · Dis
cere nobis par̄ · Vsq; audiendi audiant ·
Dom̄ · iii · post sci anḡ · Sec̄ mat̄ · Cap̄ · cc
xxi · Loquebatur ihc cū discip̄ suis in
parabolis · Ysq; pauci v̄ electi · Fer̄ · iii ·
Sc̄ Luc̄ · Cap̄ · clxxx · Dicebat ihc cuidā
principi phariseor̄ · Cū facis prandium ·
Vsq; panē in regno di · Fer̄ · vi · Sc̄ mat̄
Cap̄ · lxvii · Cum uenisset ihc in domū
petri · Ysq; cognat̄ portant · Dom̄ · iii ·
post sci anḡ · Sc̄ mat̄ · Cap̄ · clxxxviii ·
Dixit ihc discip̄ ss · Simile est regnū celorū
homini regi q̄ uoluit rationē ponere ·
Ysq; de cordib̄ uriis · Fer̄ · iii · Sc̄ mar̄ ·
Cap̄ · cxxxiii · Dixit ihc discip̄ ss · Amen
dico uobis · quia siquis dixerit · Ysq; pe
cata ura · Fer̄ · vi · Sc̄ mar̄ · Cap̄ · xli ·
Dixit ihc disc̄ ss · Videte quid audiatis · Vsq;
tempus messis · Dom̄ · v · post sci anḡ ·
Sec̄ mat̄ · Cap̄ · ccxxiii · Abeuntes phari
sei consil · Ysq; que sunt di deo · Fer̄ · iii ·
Sc̄ mat̄ · Cap̄ · clxxvii · Cū uenisset ihc
et discip̄ eius caph · Vsq; da eis pme et ·
Fer̄ · vi · Sc̄ mar̄ · Cap̄ · lxx · Conuenerunt
ad ihm pharisei et quidā deseribis ·
Vsq; traditionē hominū · Dom̄ · vi · post
sci anḡ · Sec̄ mat̄ · Cap̄ · lxxiii · Loquen
te ihu ad turbas · Ysq; ex illa hora ·
Fer̄ · iii · Sec̄ mar̄ · Cap̄ · cxxxi · Interroga
uit ihm unus de scribis · Vsq; n̄ es lon
ge a regno di · In nat̄ sci Saturnini m ·
Sec̄ mar̄ · Cap̄ · cxxxviii · Dixit ihs discip̄
ss · Videte ne quis uos seducat · Ysq; hic
saluus erit · Eodē die uigilia sci An
dree apli · Sec̄ Ioh · Cap̄ · xv · Stabat
iohis et ex discipliis eius duo · Vsq; sup̄ filiū
hominis · In nat̄ sci Andree apli ·
Sec̄ mat̄ · Cap̄ · xx · Ambulans ihc iuxta
mare gal · Vsq; secum sunt cum ·
Ebdomade v · ante nat̄ dñi · Sc̄ Ioh ·
Cap̄ · xlviii · Cum sublleuasset oculos
ihc et uidisset · Ysq; qui uenitur̄ in
mundū · Fer̄ · iii · Sec̄ mat̄ · Cap̄ · lxvii ·
Cū uenisset ihc in domū symonis petri
uidit socrū eius · Vsq; sepelire mor
tuos suos · Fer̄ · vi · Sc̄ Luc̄ · Cap̄ · cxlviii ·

Dixit ad ihm quidā de turba Magister
dic fri meo ut diuidat vsq adiciemur
nobis Innat Sēc Lucie Sēc Math
Cap cxl Dixit ihc disc suis par hanc
Simile est regnū celorū thesaurō ysq nouā
et vetera Fer vii Sēc mar Cap lxxviii
Dixit ihc discip suis Videte et cauete vsq
in domū suā Ebdom iii ante nat
dni Sēc mar Cap cxvi Cū uenisset ihc
hierosolimis ysq qui venit in nomine dni
Fer iii Sēc mat Cap vii Venit iohs ba
pista pdicans ysq peccata sua Fer vi
Sēc luc Cap viii Dicebat ihc adturbis
que exiebant vsq euangelizabit pplm
Ebdom iii ante nat dni Sēc luc Cap cc
lvii Erunt signa in sole et luna vsq
non transient Fer iii Sēc mat Cap cviii
Dixit ihc turbis et discip suis Amen dico
uobis nō surrexit maior ysq audiendi au
diat Fer vi Sēc mar Cap i Ego mit
to angelum meū vsq uos spū sēc
Ebdom ii ante nat dni Sēc math Cap
cii Cūm audisset iohs in uinculis opa
xpi ysq ma tua ante te Fer iii Sēc
math Cap x Videns ihc multos phar
vsq in spū sēc et igni Fer vi Sēc luc
Cap lxviii Nuntiauerunt iohi discip
eius de omib ysq e illo Ebdom i ante
nat dni Sēc iohn Cap viii Miserunt
iudei ab hierosolimis vsq erat iohes ba
ptizans Mense x Fer iii Sēc luc
Cap iii Missus est gabriel angelus vsq
verbum tuū Fer vi Sēc luc Cap iii
Exurgens autē maria in diebus illis vsq
in dō salutari meo Innat sci Thome
apli Sēc iohn Cap cxxxiii Dixit ihc
discip suis Hoc est preceptum ysq dei uos
Sabbato xii Lect Sēc luc Cap vi
Anno xv imperii tyberii vsq salutare dei
Pro ubertate pluvie Sēc luc Cap lxxxiii
Facti est verbum dei ysq obediunt ei
Pro sterilitate pluvie Sēc mat Cap cla
Dixit ihc discip suis Misereor turbe vsq
et discipli eius cū eo In cōmotione gentis
Sēc luc Cap cl Dixit ihs discip suis Nolite
solliciti esse ysq adiciemur uobis
Innat pupiae Sēc luc Cap cclxx
Facta est commotio ysq mirabilis Innat
prbri Sēc mat Cap cclxiii Dixit ihc
discip suis Vigilate q ysq constituit eum
Innat diaconi Sēc iohn Cap cviii Dixit
ihc discip suis Nisi granū frumenti ysq
meetis In dedicatione ecclie Sēc luc
Cap lx Dixit ihc discip suis Non est
enim arbor bona vsq eam super peram
Item aliud Sēc luc Cap ccxxv
Egressus ihc pambulabat vsq qd perier
Pro uelatione ancillarū dei Sēc mat Cap
ccxxi Loquebatur ihc cū discip suis
vsq pauci sunt electi Adulandas mari
tas Sēc iohn Cap xxvii Respondens
iohs Non potest homo vsq impletū est
In aduentu episcoporū Sēc luc Cap cvii
Designauit dns et alios septuaginta
vsq mercede sua Pro ordinantib episc
Sēc iohn Cap lxxxviii Loquente ihu
ad turbas multi crediderunt in eū ysq
opera abrahe facite Item pro ordinant
Sēc mar Cap lii Circuibat ihc in
circuitu docens vsq et sanabant Item
Sēc luc Cap lxxxvi Convocatis ihc
discip suis ysq et curantes ubiq Item
Sēc mat Cap lxxvi Circuibat ihc
ciuitates omes vsq et omne infirmitate
In letania tempore belli Sēc luc Cap cl
Dixit ihc discip suis Notite solliciti esse
vsq adiciemur uobis In die belli
Sēc mat Cap ccxlii Accesserunt ad ihm
discipli ysq hic salutis eri In aduen
tu iudicum Sēc luca Cap ccxvii
Interrogauit ihm quidā princeps di
cens vsq eternam Contra iudices
male agentes Sēc luc Cap ccxiii
Dicebat ihc discip suis par hanc Quio
oportet semp orare et n vsq iudicati
illos Contra epos male agentes
Sēc mat Cap liii Dixit ihc disc
suis Omia q quecūq uultis vsq in
uenium eam Pro ter agentib Sēc
mat Cap lxxxii Dixit ihc disc suis

Eunte p̄dicate dicentes · Usq: quā
illi euntes · Item · Sc̄ lucā · Cap̄
c viii · Dixit ihc discip̄ suis · Ite · ecce
ego mitto uos · Usq: illi euntes ·
Admissam uotiuam · Sc̄ m.at · Cap̄ cxxc vi ·
Sedens dn̄s ihc contra galophilam ·
Usq: totū uectū suum · Pro infirmis ·
Sc̄ luc · Cap̄ · lxv · Intrauit ihc caph ·
Usq: qui languebat sanum · In agenda
mortuorum · Sc̄ ioh · Cap̄ xcvim ·
Dixit martha ad ihm · Dne si fuisses
hic · Usq: mundū uenisti · Item · Sc̄
ioh · Cap̄ xxxviii · Dixit ihc discip̄ suis
Sicut enim pater suscitat mortuos · Usq:
de morte ad uitam · Item · Sc̄ ioh m
Cap̄ · lvi · Dixit ihc discip̄ suis · Omne
quod dat mihi pat̄ · Usq: in nouissimo
die · Item · Sc̄ ioh · Cap̄ · lxv ·
Dixit ihc discip̄ suis · Ego sum panis
uiuus · Usq: in nouissimo die ·
Incipiunt capitula comediarum diebus
Sc̄ m.at · Cap̄ xxiii · Circuibat ihc
totā gal · Usq: turbe multe ·
Sc̄ m.at · Cap̄ xxxiii · Dixit ihc disc
suis · Nolite putare · Usq: in regno cel ·
Sc̄ m.at · Cap̄ xxxvii · Dixit ihc disc
suis · Audistis quia dictū est · Usq: ne
aueriatis · Sc̄ m.at · Cap̄ xl v · Dixit
ihc disc suis · Nolite thesaurizare · Usq:
quando eum · Sc̄ m.at · Cap̄ xlviii ·
Dixit ihc disc suis · Nolite ḡ sollicti
esse · Usq: de oculo fratris tui · Sc̄ m.at ·
Cap̄ · lim · Dixit ihc disc suis · Omnia
quecūq: uultis · Usq: mutuum eam ·
Sc̄ m.at · Cap̄ xl · Dixit ihc disc suis ·
Multi dicent in illa die · Usq: suppeditā ·
Sc̄ m.at · Cap̄ xlviii · Cum uenisset
ihc transfretū in regione · Usq: a finib
eorū · Sc̄ m.at · Cap̄ · lxxi · Cum transi
ret ihc inde · Usq: peccatores ·
Sc̄ m.at · Cap̄ lxxiii · Accesserūt ad ihm
discipli iohis · Usq: ambo conseruam ·
Sc̄ m.at · Cap̄ · lxxiii · Cum uenisset ihc
in domū principis · Usq: in terrā illam ·
Sc̄ m.at · Cap̄ lxxv · Transeunte ihu
inde · Usq: tota terra illa · Sc̄ m.at ·
Cap̄ · lxxvii · Videns ihc turbas · Usq: in
firmitatem · Sc̄ m.at · Cap̄ · lxxxi ·
Dixit ihc disc suis · In uia gentiū ne
abieritis · Usq: grauis date · Sc̄ m.at ·
Cap̄ · lxxxii · Dixit ihc disc suis · Nolite
possidere aurū · Usq: illi euntes ·
Sc̄ m.at · Cap̄ · cvii · Dixit ihc disc suis ·
Cui autē similem estimabo · Usq: a filiis
suis · Sc̄ m.at · Cap̄ · cxiii · Abiit ihc sab
bato p̄ sata · Usq: ecce sabbatum · Sc̄ m.at
Cap̄ · cxiii · Secuti s ihm multi · Usq: gen
tes sperabunt · Sc̄ m.at · Cap̄ · cxviii ·
Oblatus e ihu demon habens · Usq: in uos
regnum dei · Sc̄ m.at · Cap̄ · cxxii ·
Dixit ihc disc suis · Qui n est mecū · Usq:
nec in futuro · Sc̄ m.at · Cap̄ · cxxiii ·
Dixit ihc discip̄ suis · e turbis iudeorum ·
Aut facite arborem bonū · Usq: condemnabe
ris · Sc̄ m.at · Cap̄ · cxxxi · Exiens ihc de
domo · Usq: auferetur a eo · Sc̄ m.at · Cap̄
cxxxiii · Dixit ihc disc suis · Ideo impa
rabo · Usq: n audierunt · Sc̄ m.at · Cap̄ · cxxxv ·
Dixit ihc disc suis · Vos q audistis parab ·
Usq: ingres · Sc̄ m.at · Cap̄ · cxxxvii · Dixit
ihs discip̄ suis e turbis par hanc · Simile
est regnū celorū grano · Usq: a constitu
tione mundi · Sc̄ m.at · Cap̄ · cxl ·
Accesserūt ad ihm discipli eius dicentes · Dis
cere nos par · Usq: audiendi audiat ·
Sc̄ m.at · Cap̄ · cxl · Factū est cū consumas
set ihc par · Usq: meruit · Sc̄ m.at
Cap̄ · cliii · Cū transfretasset ihc e discip ·
Usq: salui facti s · Sc̄ m.at · Cap̄ · clx ·
Accesserūt ad ihm pharisei · Usq: abiit ·
Sc̄ m.at · Cap̄ · clxiii · Cum uenissent
ihu discip transfretare · Usq: saddueorū ·
Sc̄ m.at · Cap̄ · clxvii · Prouipit ihc discip
suis · ut nem · Usq: ea que hom · Sc̄ m.at ·
Cap̄ · clxxiii · Interrogauerūt ihm disc ·
Usq: dixisset eis · Sc̄ m.at · Cap̄ · clxxiii ·
Cum uenisset ihc ad turbas · Usq: ex illa
hora · Sc̄ m.at · Cap̄ · clxxxi · Dixit ihc
disc suis · Quid uobis uidetur · Usq: de
pusillis istis · Sc̄ m.at · Cap̄ · clxxxviii ·

Facta ē cum ē fūm. assce. Vsq: ñ separa-
Scē Math. Cap. cxc. Dixit ihe disep suis
et turb iudeor. Amen dico uob. Qui
cūq: dimiserit. Vsq: caput. Scē Math.
Cap. cxcii. Accedens ad ihm un de
scribis. Vsq: sequere me. Scō Mat. Cap
cxciiii. Dixit ihe cuidā scribe. Si uis
pfectus esse. Vsq: possibilia s̄. Scō Mat
Cap. ccxvi. Dixit ihe disep suis et tur
bis iudeorū. Quid uobis uidet. Homo
Vsq: crederetis ei.

Scēm Marcum Cap. xiii. Erat in syna
goga iudeor. Vsq: rēg galilee. Scē Mar
Cap. xvii. Surgens ihe ualde diluculo
Vsq: demonia eicient. Scō Mar. Cap. xviii
Egressus ihe cepit ꝓdicare. Vsq: loquela
tur eis uerbum. Scō Mar. Cap. xxii
Erat disep iohis et phrisei ieiunantes. Vsq:
ieiunabunt in illis diebus. Scō Marcē
Cap. xxvi. Secessit ihe cū disep suis. Vsq:
manifestar illū. Scō Mar. Cap. xxviii
Ascendens ihe in monte. Vsq: panē manduc
Scō Marc. Cap. xxxviii. Dixit ihe disc suis
Numquid uenit lucerna. Vsq: auferē ab illo
Scō Mar. Cap. xlii. Dixit ihe disc suis par
bono. Sic est regnū dī. Vsq: ad ē messis
Scō Mar. Cap. xlviii. Abiit ihe et disc ei
cū illo et sequebantur eū. Vsq: a plaga sua
Scō Mar. Cap. xlviii. Loquente ihu uen
unt serui. Vsq: nemo id scit. Scō Mar
Cap. lxi. Conuenerunt apli ad ihm. Vsq:
illos multa. Scō Mar. Cap. lxviii. Cum
egressus esset ihe de nauī. Vsq: fiebant.
Scō Mar. Cap. lxx. Conuenerunt ad ihm
phrisei. Vsq: multa. Scō Mar. Cap. lxxi
Dicebat ihe turb iudeorū. Bene uidum
Vsq: audiendi audiat. Scō Mar. Cap. lxxii
Cū intrasset ihe in domū cuiusdā. Vsq: cō
mun hom. Scō Mar. Cap. lxxii. Surgens
ihe abiit in fines tyri. Vsq: et mutos loq.
Scō Mar. Cap. xcvii. Respondens uobis dixit
ad ihm. Vsq: merede sua. Scō Marcē
Cap. c. Dixit ihe disc suis. Si scandalizā
uerit te man. Vsq: habete inter uos.
Scō Mar. Cap. cxxxv. Docebat ihe disceplos
Vsq: p luxuriā iudicium.

Scō Lucam. Cap. lii. Dixit ihe disep suis.
Amen dico uob. qu audiuit. Vsq: simil.
Scē Luc. Cap. lv. Dixit ihe disep suis. Si
diligitis eos. Vsq: et malos. Scō Luc. Cap
lxv. Facta ē deinceps et ipse ihe iti
nerabat. Vsq: deficientib suis. Scē Luc
Cap. xci. Reuersi apli narrauerunt. Vsq:
sinabat. Scō Luc. Cap. ci. Dixit ihs disc
suis. Ponite in cordib uris sermones. Vsq:
me misit. Scō Luc. Cap. cii. Facta est
dū cōplerent dies. Vsq: saluare. Scē Luc
Cap. cxl viii. Dix ad ihm quidā de turba
Vsq: et ñ ē iudīn diuis. Scō Luc. Cap. lviii
Dix ihe disc suis. Ne aut ferātis q̄ cogita
uerit. Vsq: petit abeo. Scō Luc. Cap. clx
Dixit ihe disep suis. Ignē uēn mittere
Vsq: quod uisi ē. Scō Luc. Cap. clxii
Dix ihe disep suis et turbis. Cum uadis
Vsq: min reddas. Scō Luc. Cap. clxiii
Aderant quidā annuntiantes ihu. Vsq:
similit peribitis. Scō Luc. Cap clxv
Respondit archisynagog indignans. Vsq:
glosc fiebant abeo. Scō Luc. Cap. clxvii
Accesser ad ihm quidā pharis. Vsq: in no
mine dñi. Scō Luc. Cap. cxc. Dix ihe
disc suis et turbis. Facite uob amicos
Vsq: quis dabit uobis. Scō Luc Cap. cxci
Dix ihe disep suis et turbis. Nemo seruos
Vsq: ui facit.

Scēm Iohēm. Cap. xxviii. Dix ihe
disc suis. Quē eū misit ds. Vsq: in gali
leam. Scō Ioh. Cap. xxxiii. Post duos
dies erat ihe inde. Vsq: in die festum.
Scō Ioh. Cap. lii. Altera die turba que
stabat. Vsq: semita eius. Scō Ioh. Cap. liii
Dix ihe disep suis. Operamini ñ cibū
Vsq: eis manducare. Scō Ioh. Cap. liiii
Dix ihe disc suis. Amen amen dico uobis
ñ moyses. Vsq: ñ sicut unqua. Scō Ioh.
Cap. lviii. Murmurabant q̄ iudei de
ihu. Vsq: docibiles di. Scō Ioh. Cap. lxv.
Lingabant q̄ iudei ad inuicē. Vsq: uere
ē potus. Scō Ioh. Cap. lxviii. Dixit
ihe disc suis. Amen amen dico uobis. Qui

manducat meā carnē Usq. apud me co-
S cō loh. Cap. lxxiii. Dixit ihc disc suis. Ne
mo potest venī. Usq. tuos xpe filius dei.
S cō loh. Cap. lxxxi. Stabat ihc et clama
bat dicens. Usq. glorificatus. S cō loh.
Cap. lxxxii. Cum audissent turbe. Usq.
sic hic homo. S cō loh. Cap. lxxxviii.
Dixit ihc turbis iudeorū. In iudicū ego ven
Usq. urim manet. S cō loh. Cap. xcii.
Dixit ihc discip suis. Propterea me pat
diligit. Usq. dēmoniū habemus.
S cō loh. Cap. xciii. Abiit iuc iterum
transiordanen. Usq. crediderunt meū.
S cō loh. Cap. cxi. Clamauit ihc et dixit.
Qui credit in me. Usq. sic loquor.
S cō loh. Cap. cxxv. Dixit ihc disc suis.
Filioli adhuc modicū. Usq. ad mundū.
S cō loh. Cap. clii. Dixit ihc disc suis.
Modicū creditis. Usq. uici mundum.

In Feria post Pascha.

S cō mat. Cap. ccl iii. Exierunt muli
eres cito de monumēto. Usq. ibi me ui
debunt. S cō mat. Cap. ccl v. Cū abis
sent mulieres de monumēto. Usq. in ho
diernū diem. Item. S cō mar. Cap. cc
xxxiii. Exeuntes mulieres de monu
mēto. Usq. crediderunt. S cō luc. Cap
ccc. xxxiii. Sub secum mulieres quę
cū ihu uenerant. Usq. sedm mandatū.
S cō luc. Cap. ccc. xxxvi. Vna aut sabba
ti uallde diluculo. Usq. resurrexit.
S cō luc. Cap. ccc. xxxvii. Dixerūt angli
mulierib. Recordamini qualiter lo
cutus. Usq. ceteris omib. S cō luc. Cap
ccc. xxxviii. Erat aut maria magda
ne. Usq. quod factū fuerat. S cō loh.
Cap. cc viii. Vna aut sabbati maria
magdalene. Usq. amoris resurgere.

In uigilia ascensionis dni. S cō luc.
Cap. ccc. xlii. Dixit ihc disc suis. Ecce
ego mitto pmissū. Usq. benedicentes
dnm. Feria post ascens dni. S cō luc
Cap. xl. Dixerūt pharisei ad ihm. Usq.
in illis dieb. Pro tribulantib.
S cō mat. Cap. xlii. Dixit ihc disc suis.

Cū orates. nō eritis sicut hypocrite. Usq.
peccatorum. S cō mat. Cap. lii.
Dixit ihc disc suis. Petite et dabitur
uob. Usq. petentib se. S cō mat.
Cap. ccxiii. Reuertens ihc mane
in ciuitate. Usq. accipietis. S cō mat.
Cap. ccxiii. Dixit ihc discip suis.
Habete fidē dei. Usq. pecca uia.
Pro uberate pluie. S cō mar. Cap. xlvii.
Dixit ihc disc suis. Transeamus. Usq. obedi
unt ei. S cō loh. Cap. l. Hic g cū eo
gnouisset quia uenturi. Usq. ad terra
qui iuant. Infirmis dedi uenu dni.
S cō mat. Cap. ccxlvi. Dixit ihc disc suis.
Amen dico uob. pdicabitur hoc
euangliū. Usq. in illis dieb. S cō mat.
Cap. ccl. Dixit ihc discip suis. Orate au
ut nō fiat fuga ura. Usq. ecce pdixi uob.
S cō mat. Cap. ccl v. Dixit ihc disc suis.
Si g dixerint uob ecce. Usq. aquilę.
S cō mat. Cap. ccl viii. Dixit ihc discip
suis. Statim aut post tribulat. Usq. nō
pteribunt. S cō mat. Cap. ccl x. Dixit
ihc discip suis. De die aut illa et hora
Usq. uenturus sit. S cō mar. Cap. ccxxviii.
Cū sederet ihc in monte oliuarū. Usq.
nō dū finis. S cō mar. Cap. clii. Dixit
ihc disc suis. Videte et uigilate et orate.
Usq. uigilate. S cō luc. Cap. ccxlviii.
Dixit ihc discip suis et quibdā dicentib
de templo. Usq. nolite g post illos ire.
S cō luc. Cap. ccl ii. Dixit ihc discip suis.
Cū aut audieritis circūdari. Usq. ire po
ra nationū. S cō luc. Cap. ccl viii.
Dixit ihc discip suis. Adtendite aut uob.
Usq. audire eum. S cō luc. Cap. ccii.
Interrogat ihc pharisei. Usq. secerunt.
S cō luc. Cap. ccv. Dixit ihc discip suis.
Sicut enī fulgur coruscans. Usq. reue
labitur. S cō luc. Cap. ccxiii. Dixit ihc
disc suis parabol hanc. Quō oportet
semp orare. Usq. fide inuenia. S cō mat.
Cap. vii. In dieb aut illis. uenit iohs
bapt. Usq. peccata sua. S cō mat. Cap. x.
Videns iohs multos pharisęos. Usq. mit

tentur.

Item. Cap̄. i. Inicium sci euang̃
Scō mar̄. Sicut scriptū est in
esaya ꝓpheta. Vsq; peccata sua.
Scō luc̄. Cap̄. viii. Interrogabant
iohm turbę. Vsq; spū scō & igni.
Infertur post natal dñi. Scō math.
Cap̄. iii. Dixit ihc̄ disc̄ suis.
hoc aut̄ totū factū est. Vsq; nom̄
eius ihm. Scō mar̄. Cap̄. xviii.
Cum audisset ihc̄ quod iohs tradi
tus esset. Vsq; lux orta est eis.
Scō ioh. Cap̄. vi. Iohs testimonium
phibuit de ihū & clamabat. Vsq;
ipse enarrauit. Fer̄ post epiph̄ d.
Scē luc̄. Cap̄. xiii. Factū est aut̄
cū baptizaretur. Vsq; ioseph.
In uigilia pente costes. Scō ioh.
Cap̄. lxxxi. In nouissimo aut̄ die.
Vsq; credentes in eum. In natiuitate
sci iohis bapt̄. Scē luc̄. Cap̄. i.
Dixit Zacharias ad angelm. Vsq; inter
homines. In natal sci petri.
Scē luc̄. Cap̄. xciii. Factū ē cū solus
esset ihc̄. Vsq; ne eu dicerent.
In natal confessorum. Scō mar̄. Cap̄
. cliii. Dixit ihc̄ discp̄ suis. Videte
et uigilate & orate. Vsq; dico uigil.
In natal plurimorū confessorum.
Scē mareū. Cap̄. cx. Dixit ihc̄ disc̄
suis. Amen dico uob̄. nemo ē qui
reliquerit domū. Vsq; in futuro in
uitam ęternam.
Explicunt capitula. iiii. euangelio
rum. Mathei. Marci. Lucae.
atq; Iohannis.

INCIPIT PROLOGUS QUATTUOR EVANGELIORUM

PLURES FUISSE QUI EVANGELIA SCRIPSERUNT & LUCAS EVANGELISTA DICENS. QUOQUIDEM multi conati sunt ordinare narrationem rerum quæ in nobis completæ sunt. sicut tradiderunt nobis qui ab initio ipsi uiderunt sermonē. & ministraueruntē. & p̄sentia usq. ad presens tempus manifesta declarant. quæ a diuersis auctoribus edita. diuersarum heresium fuere principia. Ut est illud iuxta aegyptios. & thomam. & mathiam. & bartholomeum. duodecim quoq. apl̄orum. & basilidis atq. appellis. ac reliquorum quos enumerare longissimum ē. cum hoc tantum in p̄sentiarum necesse sit dicere. extitisse quosdam qui sine spū & gratia dei conati sunt magis ordinare narrationē quam historie texere veritatem. Quibus iure potest illud. ppheticum coaptari. Uae qui prophetant de corde suo qui ambulant post spiritum suum. q̄ dicunt dicere dns. & dns non misit eos. De quibus & saluator in euangelio iohannis loquit̄. Omnes qui ante me uenerunt fures fuerunt & latrones. qui uenerunt. non qui missi sunt. Ipsi enim ante ueniebant. & ego non mittebam eos. Inuenientibus p̄sumptio temeritatis. in missis obsequium seruitutis ē. Hecta autem quæ supra petram dni voce fundata ē. quam introduxit rex in cubiculum suum. & ad quā p̄foramen descensionis occulte misit manum suam. similis dammulæ hinnuloq. cervorum. quattuor flumina paradysi instar cruciatus. quattuor angulos & anulos habet. p quos quasi arca testamenti. & custos legis dni. lignis mobilib. uehitur. Primus omnium matheus ē publicanus. cognomento levi. qui

euangelium in iudea hebreo
sermone edidit. ob eorum ud
maxime causam qui in ihm
crediderant ex iudeis. & ne qua
quam legis umbra succedente
euangelii veritatem seruabunt.
Secundus marcus. interpres
apostoli petri. & alexandri
nae ecclae primus epc. qui
dnm quidem saluatorem ip
se non uidit. sed ea quę ma
gistrum audierat pdicantem.
iuxta fidem magis gesta ex
narrauit. quam ordinem.
Tertius lucas medicus. na
tione syrus antiocensis. cui
laus in euangelio. qui & ipse
discipulus apostoli pauli. in
achaia et bythinia q. partib,
uolumen condidit. quodam
alterius repetens. & ut ipse
in prohemio confitetur. au
dita magis quam uisa deseri
bens. Ultimus iohannes
apostolus & euangelista que
ihc amauit plurimum. qui
super pectus dni recumbens. pu
rissima doctrinarum flumina
potauit. & qui solus de cruce
meruit audire. ecce mater
tua. Iam esset in asia. & ia
tunc hereticorum semina pul
lulabant. cerinthi. hebionis. &
eorum qui negant xpm
in carne venisse. quos & in
epistola sua anti christos uo
cat. & apostolus paulus frequen
ter pertimet. Coactus est
ab omnib, pene tunc asiae
episcopis. & multarum eccla
rum legationibus. diuinita
te saluatoris altius scribere.
& ad ipsum ut ita dicam di
uerbum. non tam audaci quam
felici temeritate prorumpe
re. vt ecclastica narrat hys
toria. cum affibus cogerentur
ut scriberent. ita facturum re
spondisse. si in die ieunio.
in commune omnes dm de
precarentur. Quo explicato. re
uelatione saturatus. in illud
prohemium celo uenens cre
dauit. In principio erat ue
bum. & uerbum erat apud
dm. & ds erat uerbum. hoc
erat in principio apud dm.
Haec igitur quatuor euangelia
multo ante pdicta. ezechie
lis quoq. uolumen probat.
in qua prima uisio ita con
texitur. Et in medio sicut

similitudo quatuor animalium. & uultus eorum facies hominis. & facies leonis. & facies uituli. & facies aquilę.
Prima hominis facies matheū significat. qui quasi de homine exorsus ē scribere. Liber generationis ihū xpi filii dauid. filii abraham. Secda marcum. in quo uox leonis in deserto rugientis audiuit. Vox clamantis in deserto. parate uiam dni. rectas facite semitas eius. Tertia uituli quae euangelistam lucam. a Zacharia sacerdote sumpsisse initium pfigurat. Quartam iohannem euglam. qui assumptis pennis aquilę. & ad altiora festinans. de uerbo di disputat. Cetera quę scribuntur in eundem sensum pficiunt. Crura eorū recta & pennae pedes. & quo cumq. spe ibat. ibant. & non reuertebantur. Et dorsa eorū plena oculis. & scintillae ac lampades in medio discurrentes. & tota infectam. & in singulis quatuor facies. Vnde & apocalipsis iohannis. post expositionē uiginti. iiii. seniorum. qui tenentes cytharas & fialas. adorant agnū di. introducit fulgura & tonitrua. & septem spe discurrentes. & mare uitreum. & quatuor animalia plena oculis. dicens. Animal primum simile leoni. & secdm simile uitulo. & tertium simile homini. & quartum simile aquilę uolanti. Et post paululum. plena in quit erant oculis. & requiē non habebant die ac nocte dicentia. Sēs. Sēs. Sēs dns ds omps. qui erat. & qui ē. & qui ueniturus ē. Quibus cunctis pspicue ostenditur. quatuor tantum debere euangelia suscipi. & omnes apocriforum nenias. mortuis magis heretices. quam ecclesiae uiuis canendas.

Exemplar epłe Beati Hieronimi prbi ad Damasu papa de .iiii. euglis. Beato pp Dam.

Hieronimus.

Nouum opus facere me cogis ex uetere. ut post exemplaria scripturarum

toto orbe dispersa. quasi
quidam arbitri sed cum. &
quia inter se variant. quae
sint illa quae cum greca con
sentiant veritate decernā.
Prius labor sed periculosa
presumptio. de certis ipsum
a omnibus iudicandum.
senis mutare linguam. &
canescentem iam mundū
adinitia reparare parvulos.
Quis enim doctus paritur
vel indoctus. cum in manus
volumen assumpserit. & sa
liua quā semel inbibit. vide
rit discrepare quod lecti
tat. non statim erumpat in
voce. me falsarium. me da
mans esse sacrilegum. qui
audeam aliquid in veteribus
libris addere. mutare. cor
rigere. Adversus quam in
invidiam duplex causa me
consolatur. quod & tu qui
summus sacerdos es fieri iu
bes. & verum non esse quod
variat. & iam maledicorū
testimonio comprobamur. Si
enim latinis exemplaribus
fides ē adhibenda. respon
deant quib, tot sunt pene
exemplaria quot codices.
Sin autem veritas ē quaren
da de pluribus. cur non ad
gream originē revertimur.
ea quę vel avariosis inter
pretibus male edita. vel ap
sumptoribus imperitis em
data perversius. vel a librariis
dormitantibus. aut addita
sunt aut mutata corrigim.
Neq. vero ego de veteri nunc
disputo testamento. quod a
septuaginta senioribus in gre
cam linguā versum. vetus
gradu ad nos usq. pervenit.
Non quero qd aquila. qd sym
machus sapiant. quare theo
dotion inter novos & veteres
medius incedat. Sit illa ve
ra interpretatio quā apli probā
verunt. De novo nunc lo
quor testamento. quod gre
cum esse non dubium ē. ex
cepto apto matheo. qui pri
mus in iudea evangelium
xpi hebrais litteris edidit.
Hoc certe cum in nro sermo
ne discordat. & diversos rivu
lorum tramites ducit. unio
de fonte querendus ē. Primi
mirro cos codices. quos alexa

no & ysicio nuncupatos. pau
corum hominū asserit pue
sa contentio. quib. utq. nec
inuenti strumento. post sep
tuaginta int̄ pretes emenda
re quod licuit. nec in nouo p
fuit emendasse. cum multarū
gentium linguis scriptura an
te translata. doceat falsa ē
que addita sunt. Igitur hoc
presens p̄ facunculā pollice
tur. quatuor tantum euan
gelia. quorum ordo iste est.
Matheus. Marcus. Lucas. Iohēs.
Codicum greorum emenda
ta collatione sed ueterum.
quae ne multum alcionis
latinę consuetudini disce
pare nt. ita calamo imperam.
vt his tantum quę sensum vi
debantur mutare correctis.
reliqua manere patiemur
ut fuerant. Canones quoq.
quos eusebius cesariensis epc
Alexandrinum secutus Ammo
nium. in decem numeros ordi
nauit. sicut in greco habent
expressimus. Quod si quis oc
curiosis uoluerit nosse quae
in euangeliis uel cade uel
vicina. ut sola sint. eorum
distinctione cognoscat.
Magnus siquidē hic in nris
codicib. error inolcuit. dum
quod in eadem re. Alius euan
gelista plus dixit. in alio qa
minus putauerint addidere uel
uel dum eundē sensū alius alis
ex pressit. ille qui unum e
quatuor primū legerat. ad
eius exemplum ceteros quoq.
estimauerit emendandos. Un
de accidit ut apud nos mixta
sint omnia. & in marco plura
lucę atq. mathei. Rursum
in matheo iohannis & marci
& in ceteris reliquorū. quę in
aliis ppria sunt inueniantur.
Cum itaq. canones legeris qui
subiecti sunt. confusionis er
rore sublato. & similia omniū
seces. & singulis sua quęq. re
stitues. In canone primo con
cordant quatuor euangelia
Matheus. Marcus. Lucas. Iohēs.
In secundo tres. Matheus. Marc. Lucas.
In. iii. tres. Math. Lucas. & Iohēs.
In. iiii. tres. Matheus. Marcus. Iohēs.
In. v. duo. Matheus. Lucas.
In. vi. duo. Matheus. Marcus.
In. vii. duo. Matheus. Iohēs.
In. viii. duo. Lucas. Marcus.

In nono duo. Lucas. Lohs.
In decimo. ppre unusquisq
que non habentur in aliis edi
derunt singulis cuiusq abu
no incipiens usq. ad finem libri
dispar numerus inersert.
Hic nigro colore pscriptus
subsehabet alium ex minio
numerum discolorem. qui ad
decem usq. precedens indicat
prior numerus. in quo sit ca
none requirendus. Cum ig
a pene codice. uerbi gra illuo
siue illud capitulum scire vo
lueris cuius canonis sit. stati
ex subiecto numero docebere.
& recurrens ad principia in
quibus canonum e distincta
congrues. eodemq. statim
canone ex titulo fronis in
uenio. illum que querebas
numerum eiusde cuiusq; qui
& ipse inscriptione signatur
inuenies. atq. cuicuna eccle
siarum inspecris. quos nu
meros ratione habeant ad
notabis. Et cum sciueris recur
res ad uolumina singulos. &
sine mora reperies numeris. qs
ante signauerat reperies. & lo
ca in quib, ud cade. ut uicina

dixerunt. Oro ut in xpo ua
leas. & mei memineris papa
beatissime. EUSEBIUS
CAESARIANO FRI. IN DNO SA
LUTEM.
AMMONIUS quidem alexandrinus
magno studio atq. industria
unum nobis, p quatuor euangeliis
dereliquit. Namq. trium euan
gelistarum sensus. excepto om
nes similes contextusq. mathei
euangelio quasi ad unum conges
tos annexuit. ita ut eorundem
quantum ad textum pertinet la
tionis. sequens iam stilus inter
ruptus esse uideatur. Verum
ut saluo corpore siue textu
eccetero. hoc e euangelium, ppria
& familiaria loca. in quibus
eadem similiter dixerunt. scire
re possis ac uere dissentire. ac
cepta occasione expedieti ui
ri studio alia ratione decem
numero tibi titulos designa
ui. Quorum primus quatuor
inse continet numeros. in qb
similia abuniuersis dicta s.
Matheo. Marco. Luca. Lohanne.
Seds. in quib, ut. Matheus.
Marcus. Lucas. Ternus. in qb,
ut. Matheus. Lucas. Lohs.

Quartus inquib, tres. Matheus.
Marcus. Iohannes. Quintus in
quibus duo. Matheus. Lucas.
Sextus in quibus duo. Matheus
Marcus. Septimus inquib, duo
Matheus. Iohannes. Octauus
inquib, duo. Marcus. Lucas.
Nonus in quib, duo. Lucas. Iohs.
Decimus in quib. singuli de
quibus dā ppte scripserunt.
& quidē subiectorū titulos, idē
argumentū. clara uero cōx nar
ratio hæc ē. Et cū ꝑ singula lo
ca euangeliorū quidā numerꝰ
uideatur appositus. paulatim in
capiens a primo. deinde secō.
postremo tres. & pordinē librorū
finē usq. pgredienꝰ. Itaq. ꝑ sin
gulos numeros supputatio p
minui distinctionē inuenitur
incerta significans. cui decem
titulis appositus numerus di
noscatur: Velut si quidē primꝰ
certum ē in primo. si uero in
secō. & codē modo usq. adde
cem. Si igit euolutio uno qua
licumq. de quatuor euangeliis.
cuilibet capitulo velis insiste
re. & reperire qui similia dixe
rint. & loca ppria agnosce
re singulorū. in quib, cadē s
plocutio causdē sensus. quē te
nes relegens. ꝑ positū nume
rum. quesitumq. cū intitulo
quē demonstrat titulī subno
tatio. continuo scire poteris
ex supscriptionib. quas in fron
te notatas inuenies. qui. aut
quot. debis quē inquiris si
milia dixerint. Uenies & ia
ad reliqua euangelia pean
dē numerū. quē continens
videbis appositos ꝑ singulos
numeros. atq. eos in suis, ꝑ pri
isq. locis similia dixisse repe
res.

DAMASO PAPE.

SHIERONIMUS.

SCIENDUM ETIAM NI
quis ignarum ex simi
litudine numerorū eorū inuol
uat. quod sicut in subnotatio
ne canonum distinctorum in
canone quolibet tres euangelia
bis uel ter ut quater. aut & ia
amplius eandē numerū por
dinē habuerunt ad notatū.
& quartus econtrario diserte
partes qd id quod tres illi
in eo loco semel dixerint.
quartus teuens in corpore
voluminis sui ponat. quoti
ens diuersi numeri in eius

canone posita s. contra p dic
torum numerorum continuata
similitudine. Item si in uno
quolibet eorum aut &. in duob.
ibidem in canone numerus
bis. ter. aut eo amplius re
peratur in ordine collocat.
&. dispar inuenitur in cete
ris. dubium non erit quod id
quod illius illorum uel canones
numeris. bis. ter. repetitum
ab his in uolumine semel dic
tum sit. atque uero eorum con
sens in uno atq. eodem sensu lo
quantur: quotiens pterit
in numero ad notatione re
stituam. Hoc &. in omnium
viii. canonum collatione se
uabitur: Certum in decimo
quo propria singulorum tantum
continentur. non pdem contra
id comparatio et qd solum e.
Opto ut in xpo ualeas. &. me
mineris mi beatissime papa.

Incipiunt capitula.

Natiuitas xpi.
magi cum muneribus uenient. &
ioseph a angelo puisum am
monitus. cum puero &. matre
eius in aegyptum fugit. Infan
tes interficiuntur.

Regressio inde ex aegypto in nazare
th. De baptisma iohannis in
iordane. De xpi baptismate.
Hic post ieunium quadragina
dierum. &. xl. noctium tem
tatur a diabolo. Petrum. &. an
dream. iacobum &. iohannem
piscatores conuocat. &. circuiens
galileam varios languores ho
minum curat.
Castitudo &. cetera mandata. idem
de homicidio. de oblatione. de
adulterio. de oculo ut manu e
ruenda. uxorem nisi ob adulterium
non dimittenda. De iuramentis.
de oculo. &. dente. Inimicos
diligendos. de elemosynis
ratio. ieunium. De thesauro
in celo. Lucernam corporis esse
oculum. &. non posse duob. do
minis seruire. nec cogitandum
de esca. &. uestimento. Volatilib.
&. liliis agri. &. sollicitudine die.
Non esse iudicandum. de festuca
&. trabe in oculo. De margaritis
ante porcos. Petendum. quaerendum
&. pulsandum. De pseudo p
phetis. Quia non omnis qui dicit
mihi dne dne intrabit in reg
num celorum. De domo edificata
super petram. uel arenam.

VII D ſcendens de monte. Leproſum
mundat. puerum centurionis.
paralyticum curat. Socrum pe
tri a febribus liberat. de pluri
mis curis. Cū ſcribe uolentem ſe
ſequi. dicit non habere filium
hominis ubi caput reclinet.
atq; ut alios relicto patris cor
pore ſequatur p̄cepit.
VIII I n naui cum dormiente exci
tant diſcipuli ut tempeſtate
ſedarit. & muta quaſ e nor ū
dæmonia eiecit. VIIII
V bi paralyticus lectum ſuſt.
Matheum conuocat. ac phari
ſei murmurantib. de conuiuio
publicanor. dicit non eſſe op
ſanis medicum. Diſcipuli ioh̄is
interrogantib. quare n̄ ieuna
rent diſcipuli eius. Parabolā
panni. & ſciſſure. & uterum.
& uini ponit. Filiā principis
mortuam dum uadit ſuſcitare.
mulierem a pfluuio liberat. cae
ci oculi aperiuntur. ſurdum
& mutum dæmonium eiecit.
& in principe dæmoniorum
id facere dicitur.
X D uodecim aplos p̄ mittit cum
omni doctrina. ac dicit quōd
n̄ uenit pacē mittere in terra.
ſed gladium.

I ohannes de carcere ad ihm. XI
& ihc de iohanne ad turbas
loquitur. atq; increpat ciui
tates que poenitentiā non e
gerunt. Confeſſio ihu ad pa
trem. & iugum dni leue eſſe.
D iſcipuli ſpicas uellunt. manu XII.
aridam ſanat. hominē a de
monio. cecum & mutum eu
rat. & in principe dæmoniorum
id facere opinantes deſtruit.
Phariſei ſignum p̄ parabo
lam & inuentarū ſignum
trahit. Matre & fratres ſpernit.
S edens in naueula ihc turbis XIII.
parabolas exponit. id est de ſe
minanti ſemen. centeſimum.
ſexageſimum. & tricenſimum.
De zizania interuco. De gra
no ſynapis. De fermento ab
ſcondito in farina. Et exſol
uit diſcipulis parabolam zi
zaniorum. Parabolas de the
ſauro in agro. De bona mar
garita. De retib. miſſis in ma
ri. Prophetam in patria ſua ſi
ne honore eſſe. XIIII.
D e iohanne ſcriptum in diſco. De
quinq. panib. & duob. piſcib.
in quinq. milia virorum. Ihc ſuper
mare ambulat. & petri me

gemit allevat. & mutta gr
nesar multos languores curat.
XV De manib, lauandis. & debis
que de ore exeunt. quia com
quinant. ñ que intrant in bo
mine. filia mulieris syrophe
nisse ad demonio curat. & secy
mare galilee de dodos ceecos & &
mutos sanat. XVI
De septem panib, & paucis pis
cibus quattuor milia homi
num. De signo ionae pphe.
De fermento pharisaorum.
De episcopatu petri. que in
cepit ac dicit crucem suam de
bet tollere unumquemq. qui
velit dm sequi. & dicit non
uisuros quosdam mortem do
nec uideant filium hominis
in regno suo uenire. XVII.
In monte cum moyse & he
lia apparet. & uox de celo
ad eum. Unde descendentib
heliam iam uenisse. & non
esse susceptum manifestat.
Puerum lunaticum saluat.
& De fide ut granum syna
pis docet. De statere in ore
piscis. XVIII.
De humilitate sicut puerum.
& de manu & pede & oculo
eruendo. & ne minimum
scandalizandum. quorum
angelos faciem patris in celis
semp uidere testatur. Correp
tio fratrum quod indulgere de
beat ad septuagies septies.
Qui conseruum suum pp pecu
nias centum suffocat. uxorem
non debere dimitti. & de eunu
chis. Infantes non esse arcendos
a benedictione. Diuitem difficile
introire in regnum celorum. &
centuplum recepturum qui
omnib, suis renunciauerit.
De primis nouissimos fieri. Pa
rabolam operariorum in uinea
conductorum. De filiis Zebedei
& de primis accubitib, eorum.
De duobus ceecis secus uiam se
dentibus XX.
De asina & pullo eius & ubi num
mularios eiecit de templo de
manib, pueris psanna. De fi
cu quae arida facta est interro
gatur in qua potestate hec fa
cerit. Ipse interrogat de iohan
nis baptismate. Et subiungens
parabolam hominis qui filios
suos in uinea mittit. & quod
publicani & meretrices intrag

no di multos sacerdotum & scri
barum sint pcessuri dicit.
P arabola de uinitorib. qui int
ficiunt ad se missos. parabola
ubi inuitati contempnunt
uenire ad nupcias. XVII.
De inscriptione & imagine ce
saris. De muliere que septem
fris habuit. Temptatus apha
risaeis interrogat interrogat
eos de xpo cuius filius cet. &
discipulos ut que pharisei di
cunt fiant. & que faciunt n
I ne imitent scribas XXIII. fiant.
& pharisaeos de psdyto. De iu
ramento. de camelo. & culice.
& calice. & cetino lauando.
& monumentis dealbatis. &
monumentis pphetarum. &
aliis multis. XXIIII.
Hierusalem. hierusalem. De stru
ctura templi. & signis nouissi
morum dierum. & diebus brui
tatis. De pseudo xpis. De pseudo
pphetis. De aduentu salua
toris & occasu demonorum.
De decem uirginib. De talentis.
De ouib. a dextris & hedis asi
nistris. & de operibus eorum.
E iudeorum consilio. De com
prehendendo ihm. De mulie
re que unguento pfudit ihm.
Iudas pmium petit ut tradat
ihm. Caenans de iuda tradito
re suo ad discipulos loquitur.
Oblatio eius. XXVI.
Petro dicit quod tertio pullo
cantu. abnegaturus eum esset.
Orationes ihu ad patrem. Iudas
ihm osculo tradidit. & Petrus
auriculam abscidit. Ihc falsis
testibus condempnat. & illudit.
Petrus tertio abnegat & lacri
matur. Ihc pilato traditur.
& iudas laqueo se suspendit.
De agro figuli. Iudicium pi
lati. & de barraba latrone
P assio ihu. & sepultura & resur
rectio eius. Itemq. mandata
& doctrina eius. De baptismo.

INCIPIT PROLOGUS SUP
MATHEUM.

MATTHEUS
EX IUDEA SICUT
in ordine primus
ponitur. ita eiusdem in iudea
primus scripsit. cuius uoca
tio addm ex publicanis ac
tibus fuit duo in natiuitate
ne xpi principia psumens.
uniuscuiusque prima circumci
sio in carne. alterius. cuius

sedm cor dcatio fuit. & exu
trisq. in patrib. xpc. sicq.
quatuor denario numero tri
formit positio. principium
accedendi fide incdcationis
tempus portigens. & excdca
tione usq. in transmigationis
diem dirigens. atq. a transmi
gationis die usq. in xpm de
finiens. decursa aduentus
dni ostendit generationem. ut
& numero satisfaciens & tem
pori. & se quod cet ostende
rit. & di in se opus monstrans.
& iam in his quorum genus po
suit. xpi operatus a princi
pio testimonium ni negarit.
quarum omnium rerum.
tempus. ordo. numerus. dis
positio ut ratio. quod fidei
necessarium e. dos xpc e. qui
factus e ex muliere. factus
sub lege. natus ex uirgine.
passus in carne. omnia in
cruce fixit. ut triumphans
ea in semetipso. resurgens in
corpore. & patris nomen in
patris filio. & filii nomen
patri restituens. In filius sine
principio. sine fine osten
dens unu secum patre cet. qa

unus e. In quo euangelio utile e
desiderantib. dm. sic prima
ut media ut postrema cognosce
re. ut & uocationem apli & op
euangelii. & dilectionem di in car
ne nascentis. punuersa legen
tes intelligant. atq. id in eo
in quo apphensi s. & apphen
dere expetunt recognoscant.
Nobis enim hoc in studio ar
gumentum fuit. & fide facere tra
dere. & operantis di intelle
gendam diligentiq. esse. dispo
sitionem querentib. non tacere

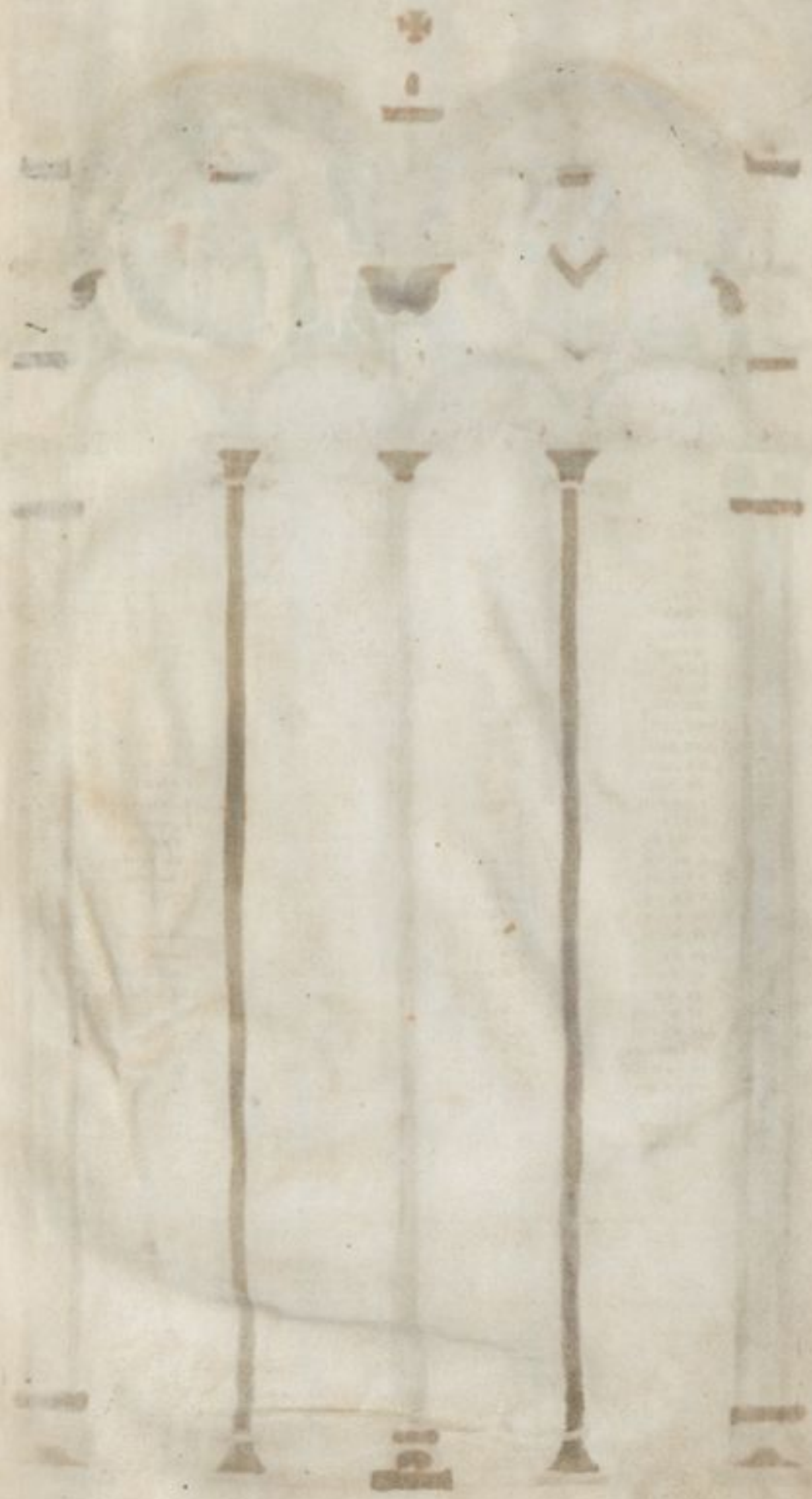

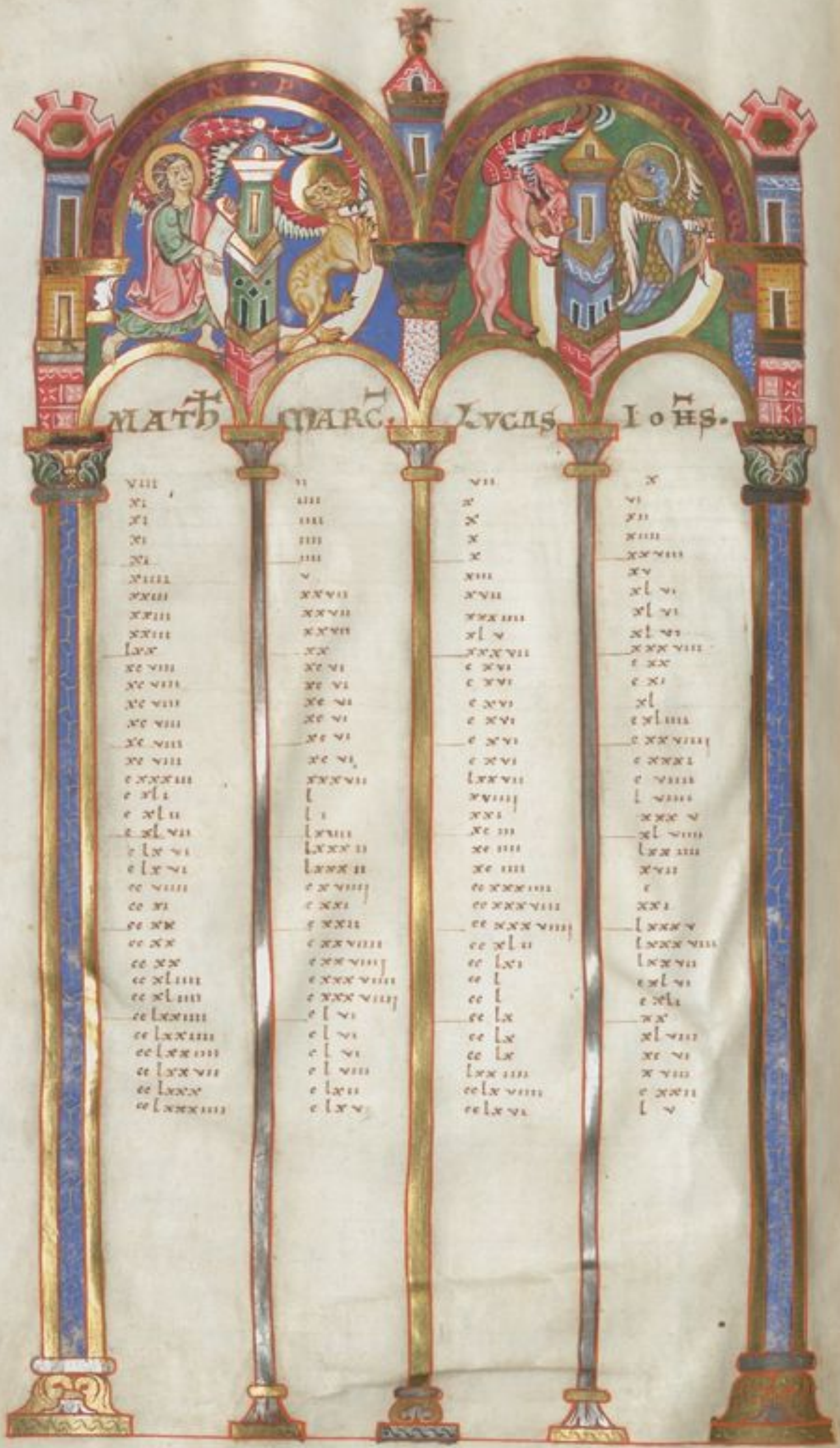
MATH
MARC.
LVCAS
IOHS.

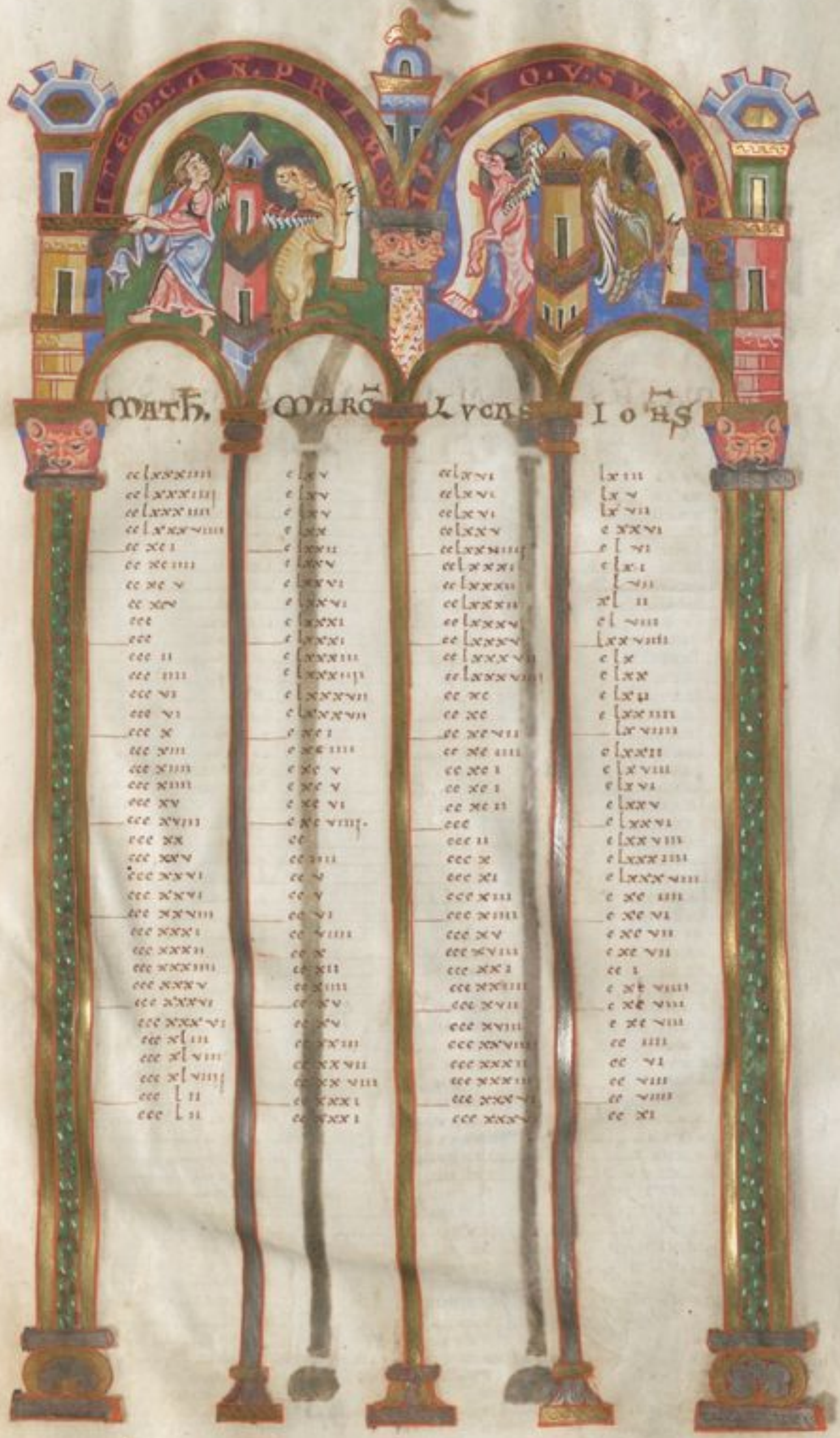
MATH.
MARC
LVCAS
IOHS

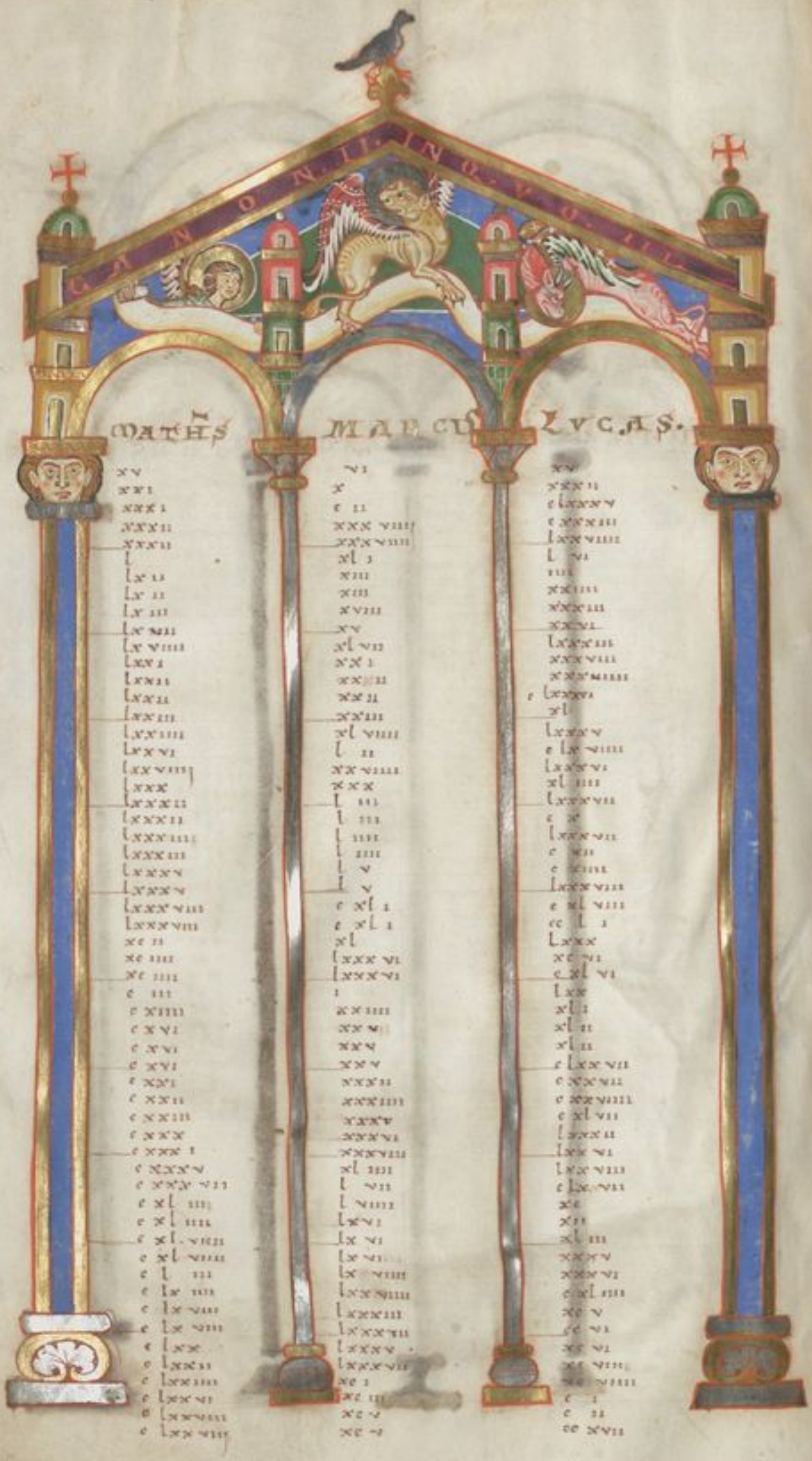
MATHS
MARCVS
LVCAS.

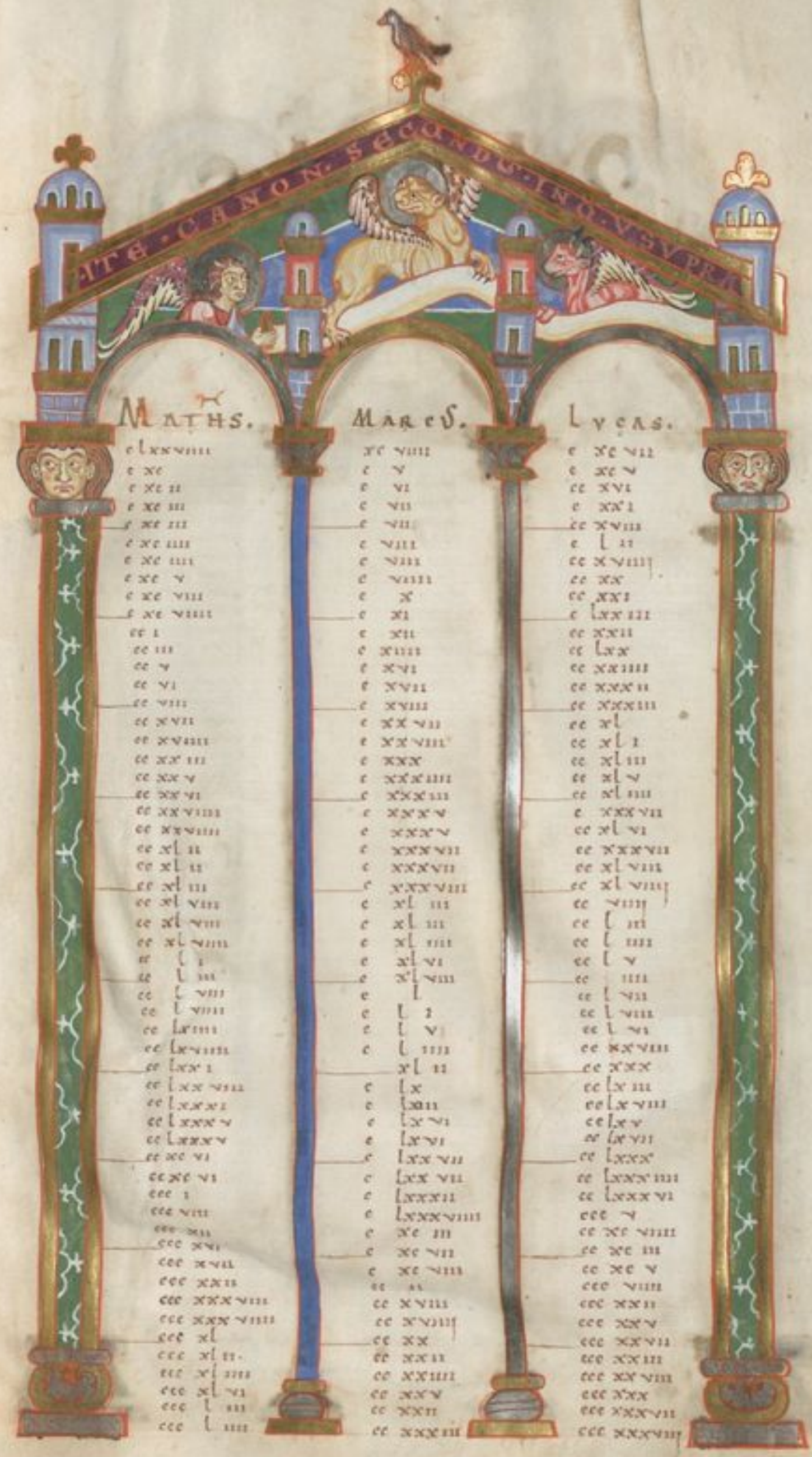
ATH · CANON · SECONDUS · INQUEN PER
MATHS.
MARCUS.
LUCAS.

MATHS
LVCAS.
IOHS.
i
i
vii
vii
l viiii
lx iiii
xc
xc
xc vii
c xi
c xi
c xi
c xii
c xii
c xii
c xii
c xii
c xii
c xii
c xl vi
xiiii
xiiii
vi
vi
lx iii
lx v
l viii
l viii
cc xi
c xviii
c xviiii
c xviiii
c xviiii
c xviiii
c xviiii
c xviiii
c xviiii
c xviiii
c xviiii
xc ii
i
iii
v
ii
xxv
c xvi
xxxvii
c xviii
c xxxviiii
c v
c xl viii
xxx
c xiiii
lxxxvii
xl iiii
lx i
viii
lxxvi
xc
c l iiii
c xl ii
xl vii

MATHS
MARCVS
IOHS
c XVIII
c XVII
c XVII
c L
c LXI
c LXI
cc IIII
cc IIII
cc XVI
cc XVI
cc XVI
cc XVI
cc LXXVII
cc LXXVIIII
cc LXXXIII
cc LXXXVII
cc XC III
cc XC VII
cc XC VIIII
ccc VII
ccc XXI
ccc XXI
ccc XXIII
ccc XXVIIII
ccc XXVIIII
ccc XXXIII
VIII
XXXVI
XX VI
XX VI
LXXVII
LXXVII
LXXVII
c XV
c XV
c XXV
c XXV
c XXV
c XXV
c L VIIII
c LX I
c LX I
c LX VIII
c LXX IIII
c LXX VIII
c LXXX
c LXXX VIII
cc I
cc I
cc III
cc VII
cc VII
cc XI
XXVI
XX III
XC V
L I
XXIII
L III
XC I
c XXXV
c L
c XXVIII
c XXX VII
c XXX III
XC VIII
LXXII
c XCI
c L II
c VII
LXX
c III
c LXIIII
c LXXX
c XC II
c LXXXIII
c LXXXV
c LXXXVI
cc III

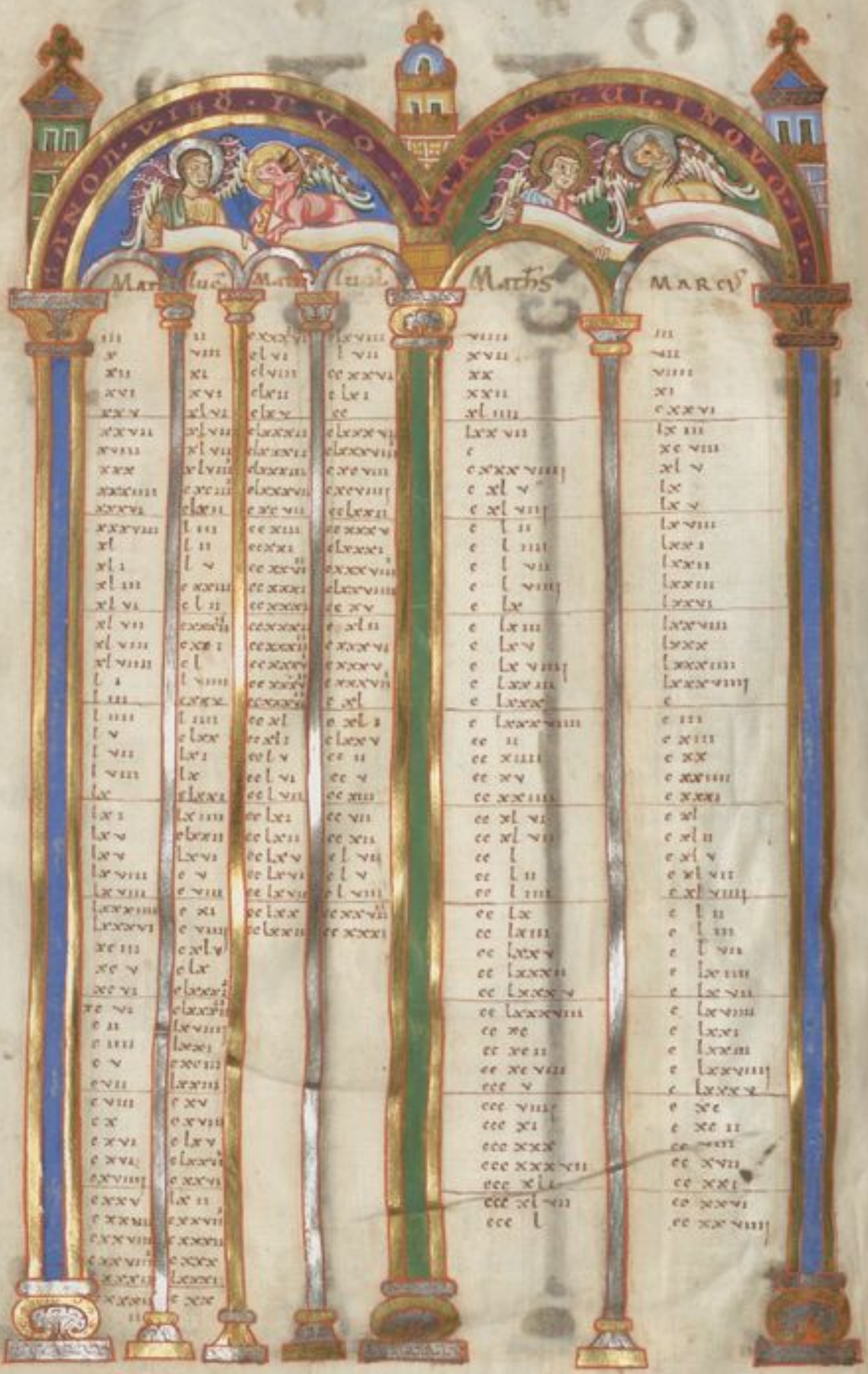
Matthe
Luc
Matthe
Luc
Matthe
MARCV

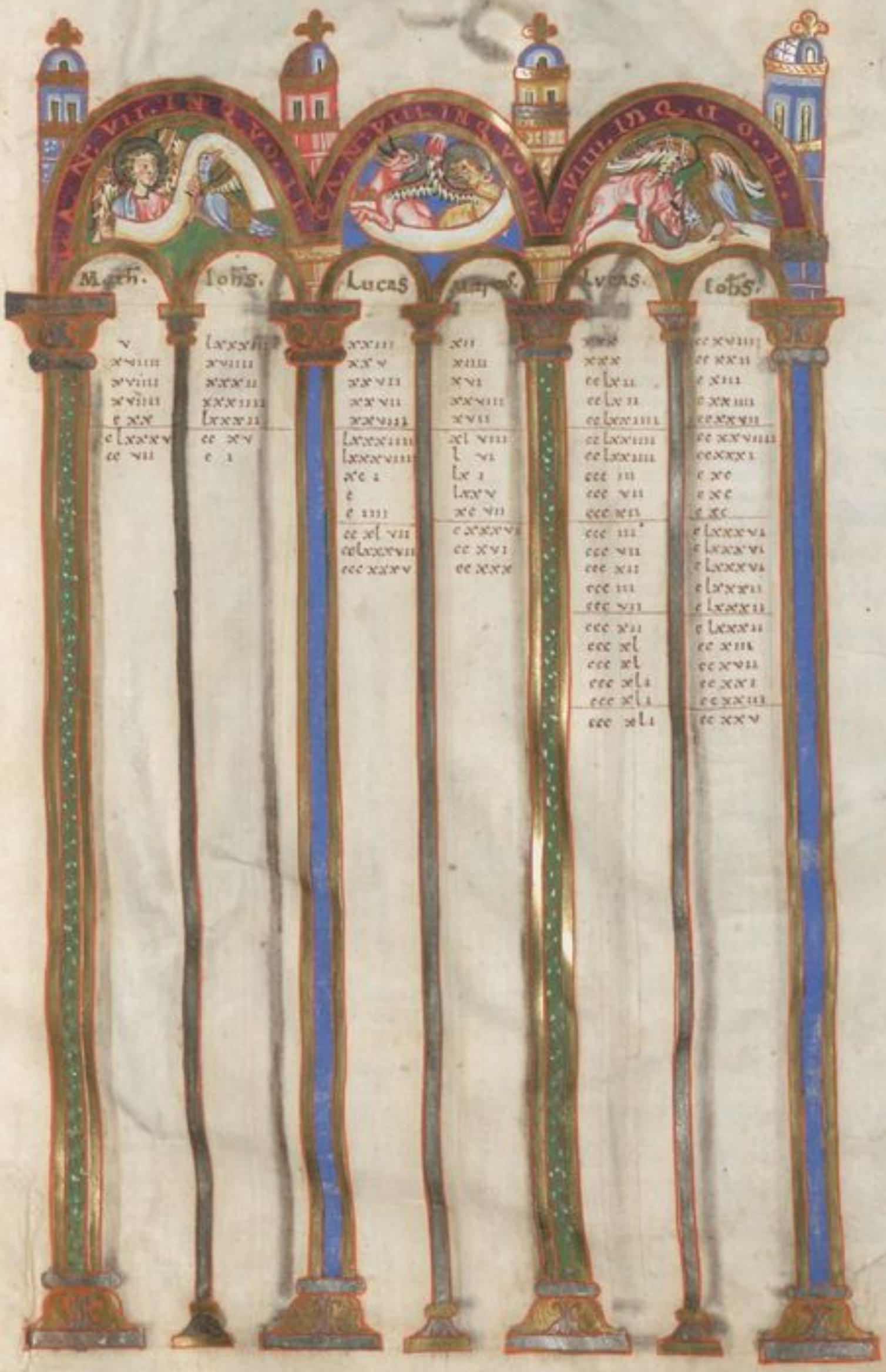
Math.
Iohs.
Lucas
Marc.
Lucas.
Iohs.

MATS
MARC
LVCAS.
IOHS

NATIVITAS XPI · MAGI · I
cū muneribus uenium-
& ioseph ab angelo puerum
admonitus cum puero &
matre eius in egyptum fu
git · infantes interficiuntur ·
II
REgressio ihu ex egypto in
nazareth · De baptismate
iohannis in iordane · De
xpi baptismate · III ·
HIc post ieunium · xl · die
rum & · xl · noctiū tempta
tus a diabolo Petrum & An
dream · iacobum & iohem pis
catores conuocat · & circui
ens galileam · uarios lan
guores hominum curat · II ·
IV
Latitudo & certa mandata
idē de homicidio · de obla
tione · de adulterio · de ocu
lo ut manus eruenda · uxorē
nisi ob adulterium dimittē
dam · de iuramentis · de ocu
lo & dente · inimicos dili
gendos · de elemosynis · V ·
V
Ratio · ieunium · De thesau
ro in celo · lucerna corporis
esse oculum · & ñ posse duob⁹
dominis seruire · Nec cogitan
dum de esca · & uestimento ·
vel amplius, & luxuria agri · & sol
licitudine diei · VI ·
Non cē iudicandū · De festuca
& trabe in oculo · De marga
ritis ante porcos · Petendum
querendū & pulsandū · De
pseudo ppbis · Quia ñ omis
q̄ dicit in dne dne intrabit
in regnū celoꝝ · De domo edi
ficata supp petrā ut arenam ·
VII
Descendens de monte lepsū
mundat · puerum centurio
nis paralyticū curat · Socrū
Petri a febribus liberat · De plu
rimis curis & scribe volenti
se sequi dicit ñ habere filiū
hominis ubi caput reclinet ·
atq · ut alius relicto patris
corpore sequat p̄ecepit · VIII
Q̃ naui cū dormiente excu
tiunt discipli · & in terra gera
senorum dęmonia eicit ·
ibi paralyticus lectū ferre
Matheū conuocat · de phari
seis murmurantib, de con
uiuio publicanoꝝ dicit · ñ cē
opus sanis medicū · Discipli
iohannis interrogantib⁹ · qua
re ñ ieunant discipli eius ·
Parabolā pannī · & scissure

uarium & uini ponit. filiā
principis mortuā dū uadit
suscitare. mulier ap fluxo
liberat. cecis oculi aperiunt
surdū & mutū demonū eci
tur. & in principe demonio
id facere dicitur.

Duodecī aplos pmittit cū omni
doctrina. ac dicit. qd ñ uenit
pacē mittere in terra s. gladiū.
ohs de carcere ad ihm. & ibi
de iohanne ad turbas loquit.
atq. increpat ciuitates quae
penitentiā ñ egerunt. Confes
sio ihu ad patrē. & iugū dni

Discipuli dni spicas leuce
uellunt. manū aridā sanat.
hominē a demonio ceci & mu
tum curat. & in pncipe doc
monio id facere opinantes
destruit. pharisei petunt
ione & nmneuitarū signū
uadit. matrē & frs spernit.

Sedens in nauicula ihc turbis
parabolas exponit. idē semi
nantis semen centesimū. sexa
gesimū & tricesimū. De Zizā
nia in tritico. De grano sinapis.
De fermento abscondito in farī
na. & exsoluit parabolas Zi
zaniorū disceplis. parabolā de
thesauro in agro. De bona
margarita. De rete misso in
mari. p pheta in patria sua
sine honore esse.

De iohis capite in disco. De. v.
panib. & duob. piscib. in qnq
milia virorū. ihc supmare
ambulat. & petrū merganē
alleuat. & in terra genesar
multos languores curat.

De manib. lauandis. & debis
que de ore exeunt. q̄a coinq̄
nant ñ quę intrant in homi
nē. filiā mulieris syrophe
nisse a demonio curat. & secy
mare galileę clodos. cęcos
& mutos sanat.

De septē panib & paucis piscib.
quatuor milia hominum.
De signo ionę pphetę. De fer
mento pharisęorū. De ep̄atu
petri. quē increpat. ac dicit.
crucē suā tollere debet unū
quēq. qui uult dnm sequi.
& dicit ñ uisuros quosdā mor
tē. donec uideant filiū homi
nis in regno suo uenire.

In monte cū moyse & helia ap
parit. & uox de cęlo ad eū. un

de descendentib. helia iam
uenisse. & non esse susceptu
manifestat. puerum lunaticu
saluat. Et de fide ut granum sy
napis docet. De statuere in
re piscis.

De humilitate sicut puerum. &
de manu & pede. & oculo eru
endo. & ne minimum scanda
lizandum quorum angelos
faciem patris in celis semper vi
dere testatur. Correptio fratrum
quod indulgeri debeat altera
trum usq. septuagies septies.

Qui consortum suum propter denarios
centum suffocat. Uxorem non de
bere dimitti. & de eunuchis.
Infantes non ceteris arcendos a bene
dictione. Diuites difficile in
troire in regnum celorum. & centu
plum recepturum qui omnibus
suis renunciauerit.

De primis nouissimos fieri. Pa
rabola operariorum in uineam
conductorum. De filiis Zebedei
& de primis accubitus cenae.
De duobus ceecis secus uiam sedentib.

De asina & pullo eius. & ubi nu
mularios de templo clamantib. pueris osanna. De ficu que
arida facta est. Interrogatur
in qua potestate hec faceret.
ipse interrogat de iohannis
baptismate. & subiungens
parabolam hominis qui filios
suos in uineam mittit. & quod
publicani & meretrices intro
gno dei multos sacerdotum &
scribarum sint precessuri dicit.
Parabola de uinitoribus qui in
ficium ad se missos. Parabo
la ubi inuitati contemnunt
venire ad nupcias.

De inscriptione & imagine ce
saris. De mulier que septem fratres
habuit. Temptatus a pharisei
interrogat eos de xpo cui filius
est. & ad discipulos ut que pha
risei dicunt fiant. sed que
faciunt non fiant.

Increpat scribas & pharisaeos
& de pscelito. De iuramento.
De camelo & culice. & calice.
& cetero lauando. & monu
mentis dealbatis. & monu
mentis pphetarum & aliis
multis.

Hierusalem. bis flet. Destruc
tura templi. & signis nouis
simorum dierum. & diebus breuia

tas. De pseudo xpistis. De
pseudo. pphetis. De aduen
tu saluatoris & occasu de
mentorum. De decē uirgi
nibus. De talentis. De omb,
a dextris & hedis a sinistris.
& de operib. eorum.

Et consilio iudeorum. De com
phendo ihū. De muliere que
unguento profudit ihū. iudas
pmium petit. vt tradat
ihū. cenans. de iuda tradi
tore suo ad discipulos loqui
tur: oblatio eius.

Petro dicit quod tertio pul
lo abnegaturus eū est. Ora
tiones ihū ad patrē. Iudas ihū
osculo tradidit. & petrus
auriculā abscidit. Hic falsis
testib. condemnatur: & illu
ditur. Petrus tertio abnegat
& lacrimatur: Hic pilato tra
ditur: & iudas laqueo se sus
pendit. De agro figuli. Iu
dicium pilati. & de barra
ba latrone.

Passio ihū & sepultura. & re
surrectio eius. Item q̄ man
data & doctrina eius de
baptismo.

BEGINNE
GENERATION
EVANGELIVM SECVNDVM MATHEVM

ihv xpi filii dauid.
filii abraham. Abra
ham autem genuit
ysaac. ysaac autem
iacob. Iacob autem ge
nuit iudam et fratres
eius. iudas autem ge
nuit phares et zara de
thamar. Phares autem
genuit esrom. esrom
autem genuit aram.
Aram autem genuit
amminadab. amminn
dab autem genuit na
asson. Naasson autem
genuit salmon. Sal
mon autem genuit bo
oz de rachab. Booz au
tem genuit obed ex
ruth. obed autem ge
nuit iesse. Iesse autem
genuit dauid regem.
Dauid autem rex ge
nuit salomonem. ex ea
quae fuit uriae. Salo
mon autem genuit ro
boam. roboam autem
genuit abia. Abia au
tem genuit asa. asa au
tem genuit iosaphat.
Iosaphat autem genu
it ioram. ioram autem
genuit oziam. Ozias
autem genuit ioathan.
ioatham autem genuit
achaz. Achaz autem
genuit ezechiam. eze
chias autem genuit ma
nassen. Manasses autem
genuit ammon. am
mon autem genuit iosia.
Iosias autem genuit ie
choniam et fratres eius
in transmigratione ba
bylonis. Et post trans
migrationem babylonis.
iechonias genuit sala
thiel. Salathiel autem
genuit zorobabel. Zo
robabel autem genuit
abiud. Abiud autem
genuit eliachim. elia
chim autem genuit azor.
Azor autem genuit sadoch.
sadoch autem genuit
acchim. Acchim autem
genuit eliud. eliud aut
genuit eleazar. Eleazar
autem genuit mathan.
mathan autem genuit

iacob. Iacob autē gē
nuit ioseph uirum
mariae. De qua natus
est ihū qui uocatur
xpc.

Omnes ergo generatio
nes ab abraham usq ad
dauid. generationes
xiiii. & a dauid usq
ad transmigrationē
babylonis generationes xiiii.
& a transmigratione
babylonis usq ad
xpm generationes xiiii.

CAP. I.

PI AUTEM
generatio sic
erat.

Cum esset desponsata
mater ihū maria io
seph. antē quam con
uenirent inuenta est
in utero habens. de
Spū sco.

Ioseph autem uir eius
cum esset iustus & nol
let eam traducere. uo
luit occulte dimittere
eam. Haec autē eo co
gitante. ecce angelus
dñi in somnis apparu
it ei dicens. Ioseph fili
dauid. noli timere ac
cipere mariam coniu
gem tuam. Quod enim
in ea natum ē. de Spu
sco est. Pariet autē filiū.
& uocabis nomen eius
ihm. Ipse enim saluū
faciet populum suum.
a peccatis eorum. Hoc
autem totum factum ē.
ut adimpleretur quod
dictum ē a dño per pphe
tam dicentē. Ecce uir
go in utero habebit &
pariet filium. & uoca
bunt nomen eius em
manuhel. quod ē int
pretatum nobiscū ds.
Exurgens autē ioseph
a somno. fecit sicut p
cepit ei angelus dñi.
Et accepit coniugem
suam. & non cognosce
bat eam. donec peper
it filium suum primo
genitum. & uocauit
nomen eius ihm.

Cum ergo natus esset ihc

in bethlem iudee in di
ebus herodis regis. ecce
magi ab oriente uenie
runt hierosolymam
dicentes. Ubi est qui
natus est rex iudeorum.
Uidimus enim stellam
eius in oriente. & uenimus adorare eum.
Audiens autem hero
des rex turbatus est.
& omnis hierosolyma
cum illo. Et congregans omnes principes sacerdotum & scribas
populi. sciscitabatur
ab eis. ubi xpc nasceretur.
Dominica vi. Epiphanie.
At illi dixerunt ei. In
bethlehem iude. Sic
enim scriptum e per
phetam. Et tu bethle
em terra iuda. ne
quaquam minima es
in principibus iuda.
Ex te enim exiet dux.
qui regat populum
meum israhel.
Dominica vi. post Epiphanie. Salus.
Tunc herodes clam uo
catis magis. diligen
ter didicit ab eis tem
pus stelle quae appa
ruit eis. Et mittens
illos in bethleem di
xit. Ite & interroga
te diligenter de pue
ro. & cum inueneri
tis renunciate michi.
ut & ego ueniens ad
orem eum. Qui cum
audissent regem. abi
erunt. Et ecce stella
quam uiderant in ori
ente antecedebat eos.
usq dum ueniens sta
ret supra ubi erat puer.
Uidentes autem stellam
gauisi sunt gaudio
magno ualde. Et in
trantes domum. inue
nerunt puerum cum
maria matre eius. Et
procidentes. adoraue
runt eum. Et apertis
thesauris suis. obtule
runt ei munera. aurum.
thus. & myrram. Et
responso accepto in
somnis ne redirent
ad herodem. paliam

uiam reuersi sunt in
regionem suam. Qui
cum recessissent. ecce
angelus dni apparu
it in somnis ioseph di
cens. Surge & accipe
puerum & matrem e
us & fuge in egyptum.
& esto ibi usq dum
dicam tibi. futurum
est enim. ut herodes
querat puerum ad p
dendum eum. Qui con
surgens. accepit pue
rum & matrem eius
nocte. & secessit in ae
gyptum. & erat ibi
usq ad obitum hero
dis. ut adimpleretur
quod dictum est a dno
per pphetam dicentem.
Ex egypto. uocaui
filium meum. Tunc
herodes uidens quo il
lusus esset a magis. ira
tus e valde. Et mitte
ns occidit omnes pue
ros qui erant in bethle
em & in omnib finib
eius. a bimatu & infra

secundum tempus qd
exquisierat a magis.
Tunc adimpletum e.
quod dictum est per hie
remiam pphetam di
centem. Vox in rama
audita e. ploratus &
ululatus multus. ra
chel plorans filios su
os. & noluit consola
ri quia non sunt.

Defuncto
autem herode.
ecce apparuit angel
us dni in somnis io
seph in egypto dicens.
Surge & accipe pue
rum & matrem eius.
& uade in terram israh
el. Defuncti sunt
enim. qui querebant
animam pueri. Qui
surgens. accepit pue
rum & matrem eius.
& uenit in terram israh
el. Audiens autem
quod archelaus regna
ret in iudea. pro herode
patre suo. timuit illo

ire. Et admonitus
in somnis secessit in
partes galilee. & veni
ens in ciuitatem habita
uit que uocatur na
zareth. ut adimple
retur quod dictum e
per prophetas. quo na
zareus uocabitur.

3 Mt. viii. Mc. vi. Lc. iii. Io. xxv. In diebus autem illis.
uenit iohannes bap
tista predicans in deser
to iudee. & dicens.
Penitentiam agite.
appropinquabit enim
regnum celorum.

Mt. viii. Mc. i. Mt. iii. Lc. iii. Io. x. Hic est enim. qui dic
tus e per esaiam prophe
tam dicentem. Vox
clamantis in deserto.
parate uiam domini. re
tas facite semitas eius.

Mt. viii. Mc. i. Mt. iii. Ipse autem iohannes
habebat uestimentum
de pilis camelorum. & zo
nam pellicam circa
lumbos suos. Esca au
tem eius erat locuste.
& mel silueste. Tunc
exibat ad eum hiero
solyma. & omnis iu
dea & omnis regio cir
ca iordanen. & bapti
zabantur in iordane
ab eo. confitentes pec
cata sua.

Mt. x. Videns autem multos
pharisaeorum & sadducee
orum. uenientes ad
baptismum suum. di
xit eis. Progenies ui
perarum. quis demon
straut uobis fugere a
future ira. Facite ergo
dignum fructum poe
nitentie. & ne uelitis
dicere intra uos. patrem
habemus abraham.
Dico enim uobis. quo
potens est de lapidib
istis suscitare filios ab
rahe. Iam enim securis.
ad radicem arborum
posita e. Omnis ergo ar
bor que non facit fruc
tum bonum. excidetur.
& in ignem mittetur.

Mt. xi. Mc. i. Mt. iii. Lc. x. Io. xii. Ego quidem uos bapti
zo in aqua. in poeni
tentiam. Qui autem

post me uenturus est.
fortior me est. Cuius n
sum dignus calciamen
ta portare. ipse uos bap
tizabit in spu sco. & ig
Fm. xii. L. xi. Cuius uentilabrū Jni.
in manu sua. & p mun
dabit aream suam. &
congregabit triticum
suum in horreum. Pale
as autem comburet ig
ni inextinguibili.
Jo. xiii. x solys. Tunc uenit ihc a galilea
in iordanem ad iohan
nem. ut baptizaretur
ab eo. Iohannes autem
prohibebat eum dicens.
Ego a te debeo baptiza
ri. & tu uenis ad me.
Respondens autem ihc.
dixit ei. Sine modo. sic
enim decet nos implere
omnem iustitiam.
Tunc dimisit eum.
Fm. xiii. r. i. m. v. L. xiii. k. xv. Baptizatus autem ihc.
confestim ascendit de
aqua. Et ecce aperti
sunt ei cęli. & uidit spm
di descendentem sicut co
lumbam. & uenientem

super se. Et ecce uox de ce
lis dicens. Hic est filius
meus dilectus. in quo
mihi complacui.

:III:

Fm. xv. r. i. m. vi. L. xv. UNC IHC DUC
tus est in desertum
a spu. ut tentaretur
a diabolo.
Jo. xvi. ii. L. xvi. Et cum ieunasset. xl.
diebus & xl. noctibus.
postea esuriit. Et acce
dens tentator dixit ei.
Si filius di es. dic ut la
pides isti panes fiant.
Qui respondens dixit.
Scriptum est. non in pa
ne solo uiuet homo.
sed in omni uerbo quod
procedit de ore di. Tunc
assumpsit eum diabo
lus in sam ciuitatem.
& statuit eum super pin
naculum templi. & di
xit ei. Si filius di es. mit
te te deorsum. Scriptum
est enim. Quia angelis
suis mandauit de te. &
in manib. tollent te. ne
forte offendas ad lapidem

pedem tuum. Ait illi
ihc rursum. Scriptum
est. non tentabis dnm
dm tuum. Iterum assu
psit eum diabolus in
montem excelsum val
de. & ostendit ei omnia
regna mundi & gloriā
eorum. & dixit illi.
Hec omnia tibi dabo.
si cadens adoraueris me.
Tunc dicit ei ihc. Ua
de satanas. Scriptum
est enim. Dnm dm tu
um adorabis. & illi so
li seruies.

m. xvii
f. vi
m. vii

Tunc reliquit eum dia
bolus. & ecce angeli ac
cesserunt. & ministra
bant ei.

m. xviii
f. iiii
m. viii
f. xxvi

Cum autem audisset ihc
quod iohannes traditus
esset. secessit in galileā.

m. xviiii
f. vii
f. xviiii

Et relicta ciuitate naza
reth. uenit & habita
uit in capharnaum ma
ritimam. in finib, zabu
lon & neptalim. ut ad
impleretur quod dictū
ē per ysaiam pphetam.
Terra zabulon & terra
neptalim. via maris
transiordanen galileę.
Gentium populus qui
sedebat in tenebris. lu
cem uidit magnam.
& sedentib in regione
umbre mortis. lux or
ta ē eis.

Ex inde cepit ihc pdi
care & dicere. Penitē
tiam agite. appropin
quabit enim regnum
celorum. Ambulans
autem ihc iuxta ma
re galileę. uidit duos
fratres Symonē qui uo
catur petrus. & andre
am fratrem eius mit
tentes rete in mare.
Erant enim piscatores.

m. xx
f. ii
m. x
L. xxxii

Et ait illis. Uenite post
me. & faciam uos fie
ri piscatores hominū.
At illi continuo relic
tis retibus. secuti sunt
eum.

m. xxii
f. xi
m. xi

Et procedens inde. uidit
alios duos fratres. iaco
bum zebedei & iohn

Mat. xx
f. vi
m. xxiiii

fratrem eius in naui
cum Zebedeo patre cor-
reficientes retia sua.
& uocauit eos. Illi aut
statim relictis retibus
& patre. secuti s cum.
Et circuibat ihc tota
galileam. docens in
synagogis eorum. &
p dicans euangelium
regni. & sanans omne
languorem. & omne in
firmitatem in populo.
Et abiit opinio eius
in totam syriam. &
obtulerunt ei omnes
male habentes uariis
languoribus. & tormen
tis comprehensos. & qui
daemonia habebant.
& lunaticos. & paraly
ticos. & curauit eos.
Et secuti sunt eum
turbe multe de gali
lea. & decapoli. & ie
rosolymis. & iudea. &
de transiordanen
IDENS ·IIII· autem ihc tur
bas. ascendit

in monte. Et cum sedis
set. accesserunt ad eum
discipuli eius.
Et aperiens os suum.
docebat eos dicens.
Beati pauperes spu.
quo ipsorum est regnum
celorum.
Beati mites. quo ipsi
possidebunt terram.
Beati qui lugent. quo
ipsi consolabuntur.
Beati qui esuriunt & si
tiunt iustitiam. quo ip
si saturabuntur.
Beati misericordes. quo
ipsi misericordiam conse
quentur. Beati mun
do corde. quo ipsi dm
videbunt. Beati pacifi
ci. quo filii di uoca
buntur. Beati qui p
secutionem patiuntur
ppter iustitiam. quo
ipsorum est regnum celo.
Beati estis cum maledi
xerint uobis & persecuti
uos fuerint & dixerint
omne malum aduersum
uos mentientes ppter

m. xxv
L. xlvi.

m. xxvi
Solus

m. xxvii
L. xlvii

m. xxviii
L. xlviii

m. xxix
Solus

m. xxx
L. xlviii

m. xxiii
m. xxiv
L. xlv.
J. xlvi.

m. xxiii
Solus

me. Gaudete & exultate. quoniam merces vestra copiosa est in celis. Sic enim persecuti sunt prophetas qui fuerunt ante vos.

M. xxxi. p. ii. m. e. ii. L. clxxxv.

Vos estis sal terre. Quod si sal evanuerit in quo salietur? Ad nichilum valet ultra nisi ut mittatur foras. & conculcetur ab hominibus.

M. xxxii. p. ii. m. xxxviii. L. cxxxiii.

Vos estis lux mundi. Non potest civitas abscondi supra montem posita. Neq. accendunt lucernam & ponunt eam sub modio sed super candelabrum. ut luceat omnib. qui in domo s. Sic luceat lux vestra coram hominib. ut videant opera vestra bona. & glorificent patrem vestrum qui in celis est.

M. xxxiii. p. ii. m. xxxiii. Solys.

Nolite putare quoniam veni solvere legem aut prophetas. non veni solvere sed adimplere.

M. xxxiii. p. ii. m. xxxiii. L. cxxxiii.

Amen quippe dico vobis. donec transeat celum & terra. iota unum. aut unus apex non preteribit a lege. donec omnia fi

M. xxxiv. p. ii. m. xxxiv. Solys.

Qui ergo solverit unum de mandatis istis minimis & docuerit sic homines. minimus vocabitur in regno celorum. Qui autem fecerit & docuerit hic magnus vocabitur in regno celorum. Dico enim vobis. quia nisi habundaverit iustitia vestra plus quam scribarum & phariseorum. non intrabitis in regnum celorum. Audistis quia dictum est antiquis. non occides. Qui autem occiderit reus erit iudicio. Ego autem dico vobis. quia omnis qui irascitur fratri suo. reus erit iudicio. Qui autem dixerit fratri suo racha. reus erit concilio. Qui autem dixerit fatue. reus erit gehenne ignis. Si ergo offeris munus

tuum ad altare & ibi
recordatus fueris quia
frater tuus habet ali
quid aduersum te. re
linque ibi munus tu
um ante altare. & va
de prius reconciliari
fri tuo. & tunc ueni
ens offerres munus tuu.

Mxxxvi Y Lebii

Esto consentiens aduer
sario tuo cito dum es
in uia cum eo. ne forte
tradat te aduersarius
iudici. & iudex tradat
te ministro & in carcere
mittaris. Amen dico
tibi. non exies inde
donec reddas nouissi
mum quadrantem.

Mxxxvii Y Solys

Audistis quia dictum
est antiquis. non moe
chaberis. Ego autem
dico uobis. Quo omnis
qui uiderit mulierem
ad concupiscendu eam.
iam moechatus est eam
in corde suo. Quod si
oculus tuus dexter sca
ndalizat te. eue eum
& pice abste. Expedit
enim tibi ut pereat
unum membrorum tuorum
quam totum corpus tu
um mittatur in gehen
nam. Et si dextera ma
nus tua scandalizat
te. abscide eam & pice
abste. Expedit enim
tibi. ut pereat unum me
brorum tuorum. quam
totum corpus tuum
eat in gehennam. Dic
tum est autem. Quicuq
dimiserit uxorem suam.
det illi libellum repu
dii. Ego autem dico
uobis. Quia omnis qui
dimiserit uxorem suam
excepta fornicationis
causa. facit eam moe
chari. Et qui dimissam
duxerit. adulterat.
Iterum audistis quia
dictum est antiquis. non
periurabis. reddes autem
domino iuramenta tua.
Ego autem dico uobis.
Non iurare omnino. neq
pe celum quia thronus
dei est. neq per terram quia

scabellum ē pedum ē.
neq. p ierosolymam.
quia ciuitas ē regis
magni. neq. p caput
tuum iurabis. quia ñ
potes unum capillū
album facere aut ni
grum. Sit autem ser
mo uē: est est. non. ñ.
Quod autē his uerbis
abundantius ē. ama
lo est. Audistis quia
dictum ē. oculū. po
culo. & dentē. p dente.
Ego autē dico uobis.
non resistere malo.
Sed si quis te percusserit
in dextera maxillam
tuam. prebe illi & alte
ram. & ei qui uult te
cum iudicio contendere
re. & tunicā tuā tolle
re. dimitte ei & palliū.
Et qui cunq. te angaria
uerit mille passus. ua
de cum illo alia duo.
Qui petit ate. da ei. &
uolenti mutuari ate.
ne auertaris. Audistis
quia dictum ē. diliges

th xxxvij
L. l. iii

th xxxviii
Solys

th xl
L. lii

proximum tuum. & o
dies inimicum tuum.
Ego autem dico uobis.
Diligite inimicos uros.
benefacite his qui ode
runt uos. & orate p p
sequentib. & calumni
antib. uos. ut sitis filii
patris uri qui in celis
est. qui solem suū ori
ri facit sup bonos &
malos. & pluit sup
iustos & iniustos.
Si enim diligitis eos qui
uos diligunt. quā mer
cedem habebitis. non
ne & publicani hoc fa
ciunt. Et si salutauerit
tis fratres uros tan
tum. quid amplius fa
citis. nonne & ethnici
hoc faciunt. Estote ergo
uos perfecti. sicut & pa
ter uri celestis perfectus ē.
Attendite ne iusticiam
uram faciatis coram ho
minib. ut uideamini
ab eis. Alioquin mer
cedem ñ habebitis apud
patrē uri qui in celis ē.

th xl i.
L. lv

th xl. ii
Solys

Cum ergo facis elymosi
nam. noli tuba canere
ante te. sicut hypo
crite faciunt in syna
gogis & in uiis. ut ho
norificentur ab homi
nibus. Amen dico uo
bis. receperunt mere
dem suam. Te autem
faciente elymosinam.
nesciat sinistra tua quid
faciat dextera tua. ut
sit elymosina tua in
absconso. Et pater
tuus qui uidet in ab
sconso. reddet tibi.

V.

6. ET CUM ORA
tis. non eritis
sicut ypocrite. qui
amant in synagogis
& in angulis platea
rum stantes orare. ut
uideantur ab hominib.
Amen dico uobis. rece
perunt mercedē suam.
Tu autem cum orabis.
intra in cubiculū tuū.
& clauso ostio tuo ora
patrem tuum in ab
sconso. Et pater tuus
qui uidet in absconso.
reddet tibi.

Orantes autem. nolite
multum loqui sicut
ethnici. Putant enim.
quod in multiloquio
suo exaudiantur. No
lite ergo assimilari eis.
Scit enim pater uſ
quid opus sit uobis.
ante quā petatis eū.
Sic ergo uos orabitis.
Pater nr̄ qui es in celis.
Sēificetur nomen tuū.
Adueniat regnū tuū.
Fiat uoluntas tua. Si
cut in celo & in terra.
Panem nr̄m supstanti
alem da nobis hodie.
Et dimitte nobis de
bita nr̄a. sicut & nos
dimittimus debitorib.
nr̄is. Et ne nos induc
cas in tumptationem.
Sed libera nos a malo.
Si enim dimiseritis homi
nib. peccata eorū. dimit
tet & uobis pater uſ ce
lestis delicta uſra. Si aut

m. xl. un.
L. exxiii

m. xl. un.
L. xl
M. cxxxvi

non dimiſerit hom
nibuſ. nec pater uſ dimittet uobiſ peccata

Mt xvi x solys

Cum autem ieiunatis. nolite fieri ſicut hypocrite triſtes. Exterminant enim facies ſuas. ut pareant hominibus ieiunantes.

Amen dico uobis. quia receperunt mercedem ſuam. Tu autem cum ieiunas. unge caput tuum & facie tua lauua. ne uidearis hominibus ieiunans. ſed patri tuo qui in abſconſo. & pater tuus qui uidet in abſconſo. reddet tibi. Nolite theſauri zare uobis theſauros in terra. ubi erugo & tinea demolitur. & ubi fures effodiunt & furantur.

Mt xvi Lelin

Theſauri zate autem uobis theſauros in celo. ubi neq erugo neq tinea demolitur. & ubi fures non effodiunt. nec furantur. Ubi enim eſt theſaurus tuus. ibi eſt & cor tuum.

Mt xvii x Lexxiii

Lucerna corporis tui. eſt oculus tuus. Si fuerit oculus tuus ſimplex. totum corpus tuum lucidum erit. Si autem oculus tuus nequam fuerit. totum corpus tuum tenebroſum erit. Si ergo lumen quod in te eſt. tenebre ſunt. ipſe tenebre quante erunt.

Mt xvi Lexxi

Nemo poteſt duobus dominis ſeruire. Aut enim unum odio habebit. & alterum diligit. Aut unum ſuſtinebit. & alterum contemnet. Non poteſtis deo ſeruire. & mammone.

Mt xvi Lel.

Ideo dico uobis. ne ſolliciti ſitis anime uſtre quid manducetis. neq corpori uſtro quid induamini. Nonne anima plus eſt quam eſca. & corpus quam ueſtimentum. Reſpicite uolatilia ce

li. quo non seruunt neq
metunt. neq congrega
nt in horrea. & pater
uester celestis pascit il
la. Nonne uos magis
pluris estis illis. Quis
autem uestrum cogitans po
test adicere ad statura
suam cubitum unum.
& de uestimento quid
solliciti estis. Conside
rate lilia agri quomo
do crescunt. non laborant
neq nent. Dico autem
uobis. quoniam salomon
in omni gloria sua co
opertus est. sicut unum
ex istis. Si autem fenum
agri quod hodie est. &
cras in clybanum mitti
tur deus sic uestit. quan
to magis uos minimę
fidei. Nolite ergo solliciti
esse dicentes. qd man
ducabimus. aut quid
bibemus. aut quo oper
iemur. hęc enim om
nia gentes inquirunt.
Scit enim pater uester. qa
his omnib indigetis.

Quaerite ergo primum
regnum dei & iusticiam
eius. & hęc omnia ad
icientur uobis. Nolite
ergo sollicite esse in cras
tinum. Crastinus enim
dies sollicitus erit sibi
ipsi. Sufficit diei ma
licia sua. VI.

Nolite iudi
care. ut non iu
dicemini. In quo enim
iudicio iudicaueritis.
iudicabimini. Et in
qua mensura mensi
fueritis. remetietur uo
bis.

Quid autem uides
festucam in oculo fratris tui.
& trabem in oculo tuo
non uides. Aut quomo
dicis fratri tuo. frater sine ea
eam festucam de oculo
tuo. & ecce trabis est in
oculo tuo. Hypocrita.
ace primum trabem
de oculo tuo. & tum
uidebis acere festucam
de oculo fratris tui.

Nolite dare sem canib.
neq mittatis margari

tas uras ante porcos.
ne forte conculcent tas
pedib. suis. & conuer
si disrumpant uos.

m. l. iii. L. cxxv

Petite & dabitur uobis.
querite & inuenietis.
pulsate & aperietur
uobis. Omnis enim qui
petit accipit. & qui
querit inuenit. & pul
santi aperietur. Aut
quis e ex uobis homo.
que si petierit filius
suus panem. numqd la
pidem porrigit illi.
Aut si piscem petierit.
numqd serpentem porri
get ei. Si ergo uos cu
ssitus mali nostis bona
data dare filiis uris.
quanto magis pater ur
qui in celis e dabit bo
na petentibus se.

m. l. iii. L. l. iii

Omnia ergo quecunq.
uultis ut faciant uobis
homines. & uos facite
eis. Hec est enim lex
& prophete.

m. l. v. L. clxx

Intrate per angusta por
tam. quia lata porta
& spaciosa uia que du
cit ad perditionem. & mul
ti sunt qui intrant per eam.
Quam angusta porta &
arta uia que ducit ad
uitam. & pauci sunt
qui inuenium eam.

m. l. vi. Solus

Attendite a falsis. pphe
tis. qui uenium ad uos
in uestimentis ouium.
intrinsecus autem sunt
lupi rapaces. A fructib.
eorum. cognoscetis eos.
unquid colligunt de
spinis uuas. aut de tri
bulis ficus.

m. l. vii. L. lxi.

Sic omnis arbor bona.
fructus bonos facit.
Mala autem arbor fruc
tus malos facit. Non po
test arbor bona fructus
malos facere. neq. ar
bor mala fructus bo
nos facere. Omnis ar
bor que non facit fruc
tum bonum. excidetur.
& in ignem mittitur.
Igitur ex fructib. eorum.
cognoscetis eos.

m. l. viii. L. lxiii. q. e. xvi

Non omnis qui dicit mihi

dñe dñe intrabit in
regnum cęlorum. sed
qui facit uoluntatē
patris mei qui in cae
lis ē. ipse intrabit in
regnum cęlorum.

Dñica .v. L. elexi

Multi dicent mihi in il
la die dñe dñe. nonne
in nomine tuo ꝓphe
tauimus. & in nomine
tuo dęmonia eiecimus.
& in tuo nomine uirtu
tes multas fecimus. Et
tunc confitebor illis q̃a
nunquā noui uos. dis
cedite a me qui opera
mini iniquitatem.

Dñica .x. L. leui

omnis q̃ qui audit ue
ba mea hęc & facit ea.
assimilabitur uiro sa
pienti qui ędificauit
domum suā sup̄ petrā.
Et descendit pluuia.
& uenerunt flumina.
& flauerunt uenti. & ir
ruerunt in domū suā.
& non cecidit. fundata
enim erat sup̄ petram.
Et omnis qui audit ue
ba mea hęc & non facit
ea. similis erit uiro stul
to. qui ędificauit do
mum suā sup̄ harenā.
& descendit pluuia &
uenerunt flumina. &
flauerunt uenti. & ir
ruerunt in domū suā.
& cecidit. & fuit ruina
eius magna. Cap.

Dñica .ii. L. iii. 7 xxiii.

8

Factum est cum consum
masset iesus uerba hęc.
admirabantur turbę
super doctrina eius. Erat
enim docens eos sicut
potestatem habens. & n̄
sicut scribę eorum &
pharisei.

Dñica .ii. L. xxxii

Cum autem descendisset
iesus de monte. secutę s̄
unt eum turbę multę. Et
ecce leprosus ueniens.
adorabat eum dicens.
Dñe si uis. potes me
mundare. Et extendę
ns manum. tetigit eū
dicens. Uolo. munda
re. Et continuo mun
data ē lepra eius. Et
ait illi iesus. Uide ne
mini dixeris. sed uade
ostende te sacerdoti. &

offer munus quod p̄cepit moyses in testimonium illis.

Cum autem introisset capharnaum. accessit ad eum centurio rogans eum. et dicens. Dñe. puer meus iacet paralyticus in domo. et male torquetur. Et ait illi. Ego veniam. et curabo eum. Et respondens centurio ait. Dñe. non sum dignus ut intres sub tectum meum. sed tantum dic verbo. et sanabitur puer meus. Nam et ego homo sum sub potestate habens sub me milites. et dico huic vade. et vadit. et alii. veni. et venit. et servo meo fac hoc. et facit. Audiens autem hic miratus ē. et sequentib. se dixit. Amen dico vobis. non inveni tantā fidē in israel. Dico autē vobis. quod multi a oriente et occidente venient. et recumbent cū abrahā et ysaac. et iacob in regno celorum. Filii autē regni eicientur in tenebras exteriores. ibi erit fletus et stridor dentium.

Et dixit ihesus centurioni. Vade. et sicut credidisti. fiat tibi. Et sanatus ē puer in illa hora.

Et cum venisset ihesus in domum petri. vidit socrum eius iacentem. et febricitantem. Et tetigit manum eius. et dimisit eam febris. Et surrexit. et ministrabat eis. Vespere autē facto. obtulerunt ei multos demonia habentes. et eiciebat spiritus verbo. et omnes male habentes curavit. ut adimpleretur quod dictum ē p ysaiam pphetā dicentem. Ipse infirmitates nras accepit. et egrotationes portavit. Videns autē ihesus turbas multas circum se. iussit ire trans fretum.

Et accedens unus scriba.

m. 8. v. l. 8. v. p. xxxvii.

m. 8. v. l. 8. v.

m. 8. v. l. 8. v. p. xxxii.

m. 8. v. l. 8. v.

m. 8. v. l. 8. v.

m. 8. v. l. 8. v.

m. 8. v. l. 8. v.

ait illi. Sequar te. quo
cumq. ieris. Et dicit
ei ihc. Vulpes foueas
habent. & uolucres cę
li nidos. filius autem
hominis non habet u
bi caput reclinet. Alius
autem de discipulis ei
ait illi. Dne. permitte
me primum ire. & se
pelire patrem meum. Ihc
autem ait illi. Sequere
me. & dimitte mor
tuos sepelire mortuos
suos. VIII.

Et ascendente eo in nau
cula. secuti sunt eum
discipuli eius. Et ecce
motus factus e magnus
in mari. ita ut naucu
la operiretur fluctib.
Erat enim illis uentus
contrarius. Ipse uero
dormiebat. Et accesse
runt. & suscitauerunt
eum dicentes. Dne. sal
ua nos. perimus. Et
dicit eis. Quid timidi
estis modicę fidei.
Tunc surgens imperau
it uentis & mari. &

facta e tranquillitas
magna. Porro. homi
nes mirati sunt dicentes.
Qualis e hic. quia uen
ti & mare obediunt
ei. Et cum uenisset tra
nsfretauit in regionem
gerasenorum. occurrerunt
ei duo habentes de me
nia demoniaci ex
euntes de nimis. ita
ut nemo posset transi
re per uiam illam. Et ecce
clamauerunt dicentes.
Quid nobis & tibi ihu
fili dei. Venisti huc ante
tempus torquere nos.
Erat autem non longe
ab illis grex porcorum
multorum pascens. Demo
nes autem rogabant
eum dicentes. Si eicis no.
mittes nos in grege por
corum. Et ait illis. Ite.
At illi exeuntes. abierunt
in porcos. Et ecce impe
tu abiit totus grex per
ceps in mare. & mortui
sunt in aquis. Pastores
autem fugerunt. & ue
nientes in ciuitatem nun

clauerunt omnia. & de
his qui de nomina habue
rant. Et ecce tota ciui
tas exiit obuiam ihu. &
uisa eo rogabant ut tra
nsiret a finibus eorum.
.VIIII.
9 Et ascendens in nauicula.
transfretauit. & uenit
in ciuitatem suam. Et ecce
offerebant ei paralyti
cum iacentem in lecto.
Et uidens ihc fidem il
lorum. dixit paralyti
co. Confide fili. remit
tuntur tibi peccata
tua. Et ecce quidam
de scribis. dixerunt in
tra se. Hic blasphemat
Et cum uidisset ihc co
gitationes eorum. dixit.
Vt qd cogitatis mala
in cordibus uris. Quid
est dicere facilius di
mittuntur tibi pecca
ta. aut dicere surge &
ambula. Ut sciatis au
tem quia filius hominis
habet potestatem in ter
ra dimittendi peccata.
tunc ait paralytico.
Surge tolle lectum tuum.
& uade in domum tuam.
Et surrexit. & abiit in
domum suam. Uidentes
autem turbe timue
runt. & glorificauerunt
eum qui dedit potesta
tem talem hominibus.
Et cum transiret inde
ihc. uidit hominem se
dentem in theloneo
matheum nomine. &
ait illi. Sequere me.
Et surgens. secutus est
eum.
Et factum est dum discumbe
ret eo in domo. ecce multi
publicani & peccatores
uenientes. discum
bebant cum ihu. & dis
cipulis eius. Et uiden
tes pharisei. dicebant
discipulis eius. Quare
cum publicanis & pecca
toribus manducat ma
gister uester.
Ihc audiens ait. Non
est opus ualentibus medi
cus. sed male habentibus.
Euntes autem discite qd
est. misericordiam uolo &
non sacrificium. Non

enim uenit uocare iustos.
sed peccatores. Tunc ac
cesserunt ad eum dis
cipuli iohannis dicen
tes. Quare nos & pha
risei ieunamus frequen
ter: discipuli autem tui
non ieunant. Et ait
illis ihe. Numqd possunt
filii sponsi lugere. quã
diu cum illis est sponsus.
Venient autem dies cũ
auferetur ab eis sponsus. & tunc ieunabunt.
Nemo autem immittit
commissuram panni ru
dis in uestimentũ uetus.
tollit enim plenitudi
nem eius a uestimento.
& peior scissura fit. Neq
mittunt uinũ nouum
in ures uetres. Alioqn
rumpuntur ures & ui
num effundetur. & u
res perdent. Sed uinũ
nouum in ures nouas
mittunt. & ambo con
seruantur.

Hec illo loquente ad tur
bas. ecce princeps unus
accessit. & adorauit eũ

dicens. Domine. filia mea
modo defuncta est. sed
uenit impone manum
super eam. & uiuet. Et
surgens ihe. sequebatur
eum & discipuli eius. Et
ecce mulier quę sanguis
nis fluxum patiebatur
xii. annis. accessit re
tro. & tetigit fimbriã
uestimenti eius. Dicebat
enim intra se. Si tetigero tantum uestimentũ
eius. salua ero. At ihe
conuersus. & uidens eã
dixit. Confide filia.
fides tua te saluã fecit.
Et salua facta est mulier
ex illa hora. Et cum ue
nisset ihe in domũ prin
cipis. & uidisset tybicines & turbam tumultu
antem. dicebat. Recedite. non est enim mortua
puella. sed dormit. Et
deridebant eum. Et cũ
eiecta esset de turba. in
trauit & tenuit manũ
eius. & surrexit puella.
& exiit fama hęc in uniuersam terram illã.

Et transeunte inde ihū.
secuti sunt eum duo cc
ci clamantes dicentes.
Miserere nr̄. fili dauid.
Cum autē uenisset do
mum. accesserunt ad
eum caeci. Et dicit eis
ihc. Creditis quia pos
sum hoc facere uobis.
Dicunt ei. Utq. dn̄e.
Tunc tetigit oculos eorū
dicens. secdm fidē uram
fiat uobis. Et aperti s̄
oculi illorum. Et com
minatus ē eis ihc. dicens.
Videte. ne quis sciat. Il
li autem exeuntes. dif
famauerunt eum in uni
uersa illa. Egressis aut
illis. ecce obtulerunt ei
hominē mutum. doc
monium habentem.
Et eiecto dēmonio. lo
cutus ē mutus. & mira
ti sunt turbe dicentes.
Nunquā apparuit sic
in israel. Pharisei aut
dicebant. In principe
dēmoniorū eicit doc
mones.
Et circuibat ihc ciuita
tes omnes. & castella
docens in synagogis
eorum. & p̄dicans euan
gelium regni. & curans
omnē languorē. & om
nem infirmitatem.
Videns autem turbas ihc
misertus ē eis. quia erant
uexati. & iacentes. sicut
oues non habentes pas
torem.
Tunc dicit discipulis
suis. Messis quidem
multa. operarii autē
pauci. Rogate ergo dn̄m
messis. ut mittat ope
rarios in messem suam.
Et conuocatis
ihc. xii. disci
pulis suis. dedit illis
potestatem spiritū
immundorum ut eiic
iant eos. & curent
omnem languorē. &
omnem infirmitatem.
Duodecim autē aplōrū
nomina sunt hec. Pri
mus Symon qui dicit
Petrus. & andreas frat
eius. Iacobus zebedei.

& iohannes fr̄ eius. Philippus. & Bartholomeus. thomas. & matheus publicanus. & iacobus alpheus. & thadeus. Symon chananeus. & iudas Scariothes. qui & tradidit eum.

m lxxxi
Solus

Hos duodecim. misit ihs̄ p̄cipiens eis. & dicens. In uiam gentium ne abieritis. & in ciuitatem Samaritanorum ne intraueritis. sed potius ite ad oues que perierunt domus israel.

m lxxxii
m. l. iii
L lxxxvii
e x.

Euntes autem p̄dicate dicentes. quia appropinquabit regnum celorum. Infirmos curate. mortuos suscitate. leprosos mundate. demones eicite. Gratis accepistis. gratis date. Nolite possidere aurum neq argentum. neq pecuniam zonis uestris. Non peram in uia. neq duas tunicas. neq calceamenta. neq uirgam. Dignus enim operarius cibo suo.

m lxxxiii
m. l. iii
L. lxxxvii.
e xii.

In quacunq ciuitatem aut castellum intraueritis. interrogate quis in ea dignus sit. & ibi manete donec exeatis.

m lxxxiii
L e xi

Intrantes autem in domum. salutate eam dicentes. Pax huic domui. Et si quidem fuerit domus illa digna. ueniet pax uestra super eam. Si autem non fuerit digna. pax uestra ad uos reuertatur.

m lxxxv
m l. v
L lxxxviii
e xiii

Et quicunq non receperit uos neq audierit sermones uestros. exeuntes foras de domo uel ciuitate. excutite pulueren de pedibus uestris. Amen dico uobis. tolerabilius erit terre sodomorum & gomorrorum in die iudicii quam illi ciuitati.

m lxxxvi
L e viii

Ecce ego mitto uos. sicut oues in medio luporum. Estote ergo prudentes sicut serpentes. & simplices sicut columbe.

m lxxxvii
m. lxxxviii
L. ee. l.
p exl i.

Cauete autem ab hominib.

Tradent enim uos in con
ciliis. & in synagogis
suis flagellabunt uos.
& ad ꝑsides & reges du
cemini ꝓpter me. in
testimonium illis &
gentibus.

Cum autem tradent uos.
nolite cogitare quomo
do aut quid loquamini.
Dabitur enim uobis in
illa hora. qd loquami
ni. Non enim uos estis
qui loquimini. sed spc
patris uri qui loquitur
in uobis. Tradet autem
fr̃ fr̃em in mortem. & pa
ter filium. & insurgent
filii in parentes. & mor
te eos afficient. Et eri
tis odio omnib̃. ꝓpter
nomen meum. Qui autem
ꝑseuerauerit usq. in fi
nem. hic saluus erit.

Cum autem ꝑsequentur
uos in ciuitate ista. fu
gite in aliam. Amen
dico uobis. non consu
mabitis ciuitates israel.
donec ueniat filius ho
minis.

Non est discipulus sup
magistrum. nec ser
uus sup dominum suum.
Sufficit discipulo. ut
sit sicut magister eius.
& seruus sicut dominus
eius.

Si patrem familias bee
zebub uocauerunt.
quanto magis domes
ticos eius. Ne ergo ti
meatis eos.

Nihil enim opertum
est quod non reuelabit.
& occultum quod non
scietur.

Quod dico uobis in tene
bris. dicite in lumine.
Et quod in aure audi
tis. ꝑdicate super tecta.
Et nolite timere eos
qui occidunt corpus
animam autem non possunt
occidere. sed potius ei
timete. qui potest & a
nimam & corpus ꝑdere in
gehennam. Nonne duo
passeres asse ueneunt.
& unus ex illis. ñ cadet
super terram sine patre uro.
Uri autem & capilli capi

tis. omnes numerati s.
Nolite ergo timere. mul
tis passeribus melioris
estis uos. Omnis ergo qui
confitebitur me coram
hominibus. confitebor
et ego eum coram pa
tre meo qui est in celis.
Qui autem negauerit
me coram hominibus.
negabo et ego eum co
ram patre meo qui est
in celis.
Nolite arbitrari quia
uenerim mittere pacem
in terram. non uenio pacem
mittere sed gladium.
Uenio enim separare
hominem aduersus pa
trem suum. et filiam ad
uersus matrem suam. et nu
rum aduersus socrum
suam. et inimici homi
nis domestici eius.
Qui amat patrem aut ma
trem plusquam me. non
est me dignus. Et qui
amat filium aut filiam
super me. non est me dig
nus. Et qui non acci
pit crucem suam et sequi
tur me. non est me digni.
Qui inuenerit animam suam.
perdet illam. Et qui
perdiderit animam suam
propter me. inueniet
Qui recipit uos. me recipit.
Et qui me
recipit. recipit eum
qui me misit.
Qui recipit prophetam in
nomine prophete. mercedem prophete accipi
et. Et qui recipit iustum in nomine iusti.
mercedem iusti accipiet.
Et qui cunque potum de
derit uni ex minimis
istis calicem aque frigi
de tantum in nomine
discipuli. amen dico
uobis. non perdet mer
cedem suam.
Factum
est cum consu
masset ihesus precipiens
duodecim discipulis
suis. transiit inde ut
doceret et predicaret in
ciuitatibus eorum.
Iohannes autem cum au
disset in uinculis opc

ra xpi. mittens duos
de discipulis suis. ait
illi. Tues qui uenturus
es. an alium expectamus?
Et respondens ihc. ait
illis. Euntes renuntiate
iohanni. quę audis
tis & uidistis. Cęci ui
dent. claudi ambulant.
leprosi mundantur.
surdi audiunt. mor
tui resurgunt. paupe
res euangelizantur. Et
beatus ē. qui non fue
rit scandalizatus in
me. Illis autē abeuntib.
coepit ihc dicere ad tur
bas de iohanne. Quid
existis in desertum ui
dere. harundinē uen
to agitatam. Sed qd
existis uidere. hominē
mollib. uestitum. Ecce
qui mollib. uestiuntur.
in domib. regum sunt.
Sed qd existis uidere
pphetam. Etiam di
co uobis. & plusquam
pphetam.

Hic ē enim. de quo scrip
tum ē. Ecce ego mitto

angelum meū ante fa
ciem tuā. qui ꝑparabit
uiam tuam ante te.
Amen dico uobis. non
surrexit int̄ natos mu
lierum maior iohanne
baptista. Qui autem
minor ē. in regno cęlo
rum maior ē illo.
A diebus autē iohannis
baptistę usq nunc re
gnum cęlorum patu
tur. & uiolenti rapiunt
illud.
Omnes enim pphetę &
lex. usq ad iohannem
pphetauerunt. Et si
uultis recipere. ipse ē
helyas qui uenturus ē.
Qui habet aures audien
di. audiat.
Cui autem similē aestu
mabo generationē istā.
Similis ē pueris seden
tibus in foro. qui cla
mantes coequalib. di
cunt. Cantauimus uobis
& non saltastis. lamen
tauimus. & non planx
istis. Uenit enim iohan
nes. neq manducans

angelum meū ante fa
ciem tuā. qui ꝑparabit
uiam tuam ante te.
Amen dico uobis. non
surrexit int̄ natos mu
lierum maior iohanne
baptista. Qui autem
minor ē. in regno cęlo
rum maior ē illo.
A diebus autē iohannis
baptistę usq nunc re
gnum cęlorum patu
tur. & uiolenti rapiunt
illud.
Omnes enim pphetę &
lex. usq ad iohannem
pphetauerunt. Et si
uultis recipere. ipse ē
helyas qui uenturus ē.
Qui habet aures audien
di. audiat.
Cui autem similē aestu
mabo generationē istā.
Similis ē pueris seden
tibus in foro. qui cla
mantes coequalib. di
cunt. Cantauimus uobis
& non saltastis. lamen
tauimus. & non planx
istis. Uenit enim iohan
nes. neq manducans

neq. bibens. & dicunt.
Ecce homo habet. Ue
nit filius hominis man
ducans & bibens. & di
cunt. Ecce homo uorax
& potator uini. publi
canorum & peccatorũ
amicus. & iustificata
est sapientia a filiis suis.

Tunc coepit exprobrare
ciuitatib, in quib, facte
sunt plurimæ uirtutes
eius. quia non egissent
poenitentiam.
Uae tibi corozaim.
uae tibi bethsaida. quia
si in tyro & sydone fac
tæ essent uirtutes quae
factæ sunt in uobis. olim
in cilicio & cinere. poe
nitentiam egissent. Ue
rumtamen dico uobis.
tyro & sydoni remissi
us erit in die iudicii
quam uobis. Et tu ca
pharnaum. nunquid
usq. exaltaberis. usq.
in infernum descendes.

Quia si in sodomis factæ
fuissent uirtutes quae
factæ sunt in te. forte
manssissent usq. in hanc
diem. Ueruntamen
dico uobis. quia terrae
sodomorũ remissius erit
in die iudicii quã tibi.

In illo tempore. respon
dens ihũ dixit. Confi
teor tibi pater dne cæ
li & terræ. quia abscon
disti hæc a sapientib, &
prudentib. & reuelasti
ea paruulis. Ita pater.
quõ sic fuit placitum
ante te.

Omnia mihi tradita sunt
a patre meo.

Et nemo nouit filium
nisi pater. neq. patrẽ
quis nouit nisi filius.
& cui uoluerit filius
reuelare.

Venite ad me omnes qui
laboratis & onerati estis.
& ego reficiam uos. Tol
lite iugum meum sup
uos. & discite a me qa
mitis sum & humilis
corde. & inuenietis re
quiem animab, uris.
Iugum enim meũ suau
e. & onus meũ leue e.

Th. ex.
Le xviii

Th. ex.
Le xviii

Th. ex.
Le xviii
Th. ex.
Le xxx.

Th. ex.
Le xviii
Th. ex.
Le xxxvii.

Th. ex.
Le xviii

Th. ex.
Le xv.

Th. ex.
Le xviii
Th. ex.
solys

Th. ex.
solys

Lxii.

In illo tempore. Abiit ihc sabbato p sata. discipuli autem eius coeperunt uellere spicas. & manducare. Pharisei autem uidentes. dixerunt ei. Ecce discipuli tui faciunt quod non licet eis facere sabbatis. Et ille dixit eis. Non legistis quid fecerit dauid quando esuriit. & qui cum eo erant. quomodo intrauit in domum dei & panes propositionis comedit. quod non licebat ei edere neque his qui cum eo erant. nisi solis sacerdotib.

Aut non legistis in lege. quia sabbatis sacerdotes in templo sabbatum uiolant. & sine crimine sunt. Dico autem uobis. quia templo maior est hic. Si autem scissetis. quid est misericordiam uolo. & non sacrificium. nunquam condemnasetis innocentes. Dns enim est filius hominis & ia sabbati.

Et cum inde transisset. uenit in synagogam eorum. & ecce homo manum habens aridam. & interrogabant eum dicentes. Si licet sabbatis curare. ut accusarent eum. Ipse autem dixit illis. Quis erit ex uobis homo qui habebit ouem unam. & si ceciderit hec sabbatis in fouea. nonne tenebit & leuabit eam. Quanto magis melior est homo oue. Itaque licet sabbatis benefacere. Tunc ait homini. Extende manum tuam. & extendit. Et restituta est sanitati sicut altera.

Exeuntes autem pharisei consilium faciebant aduersus eum. quomodo eum perderent.

Ihc autem sciens recessit inde. & secuti sunt eum multi. & curauit eos omnes. Et precepit eis ne manifestum eum facerent. Ut adimpleretur quod dictum est per ysaiam pphe

Tunc oblatus ē a demonio habens
cecus & mutus. & curauit eū.

tam dicentē. Ecce puer
meus quē elegi dilectus
meus. in quo bene com
placuit anime mee.
Ponam spm meū super eū.
& iudicium gentib, nun
ciabit. non contendet
neq. clamabit. neq. au
diet aliquis in platis
uocem eius. Harundi
nem quassatam non cē
fringet. & linum fumi
gans non extinguet. do
nec eiciat aduictoriam
iudicium. & in nomine
eius gentes sperabunt.
ita ut loquerentur & ui
derent.

th. c. xxxii
f. xxxii.

Et stupebant omnes tur
be. & dicebant. Nunqd
hic est filius dauid.

Pharisei autē audientes.
dixerunt. Hic non e
iicit demones. nisi in be
elzebub principe dem
moniorum.

th. c. xxxii
r. ii.
m. xxxiii
L. c. xxxvii

Hic autem sciens cogita
tiones eorum. dixit eis.
Omne regnum diuisū
contra se desolabitur.
& omnis ciuitas diui
sa contra se non stabit.
Et si satanas satanan
eiicit. aduersum se di
uisus ē. quomodo ergo
stabit regnum eius.
Et si ego in beelzebub
eiicio demones. filii
ui in quo eiicient.
Ideo ipsi iudices erunt
ui. Si autē ego in spu di
eicio demones. igitur
peruenit in uos regnum
dei. Aut quomodo potest
quisquam intrare in
domum fortis. & uasa
eius diripere. nisi prius
alligauerit fortē. &
tunc domū illius diri
piet.

th. c. xxxii
r. ii.
m. xxxiii
L. c. xxxvii

Qui non ē mecum. contra
me ē. Et qui non congre
gat mecum. spargit.
Ideo dico uobis. Omne
peccatum & blasphe
mia remittetur homi
nibus. spe autē blasphe
mia non remittetur.
Et qui cunq. dixerit ver
bum contra filium ho
minis. remittetur ei.
Qui autē dixerit contra

spm sem. non remittitur a neq. in hoc seculo neq. in futuro

Feria. exxiii. Solus

Aut facite arborem bonam & fructum eius bonum. aut facite arborem malam. & fructum eius malum. Si quidem ex fructu arbor cognoscitur. Progenies viperarum. quomodo potestis bona loqui cum sitis mali. Ex habundantia enim cordis. os loquitur.

Feria. exxv. L. lxii

Bonus homo de bono thesauro profert bona. & malus homo de malo thesauro. profert mala.

Feria. exxvi. Solus

Dico autem vobis. quod omne verbum ociosum quod locuti fuerint homines. reddent rationem de eo in die iudicii. Ex verbis enim tuis iustificaberis. & ex verbis tuis condempnaberis.

Feria. exxvii. L. exxxiii

Tunc responderunt ei quidam de scribis & pharisei. dicentes. Magister: volumus a te signum videre.

Qui respondens. ait illis. Generatio mala & adultera signum quaerit. & signum non dabitur ei nisi signum Ionae prophete. Sicut enim fuit Ionas in ventre cete tribus diebus & tribus noctibus. sic erit filius hominis in corde terre tribus diebus & tribus noctibus. Viri ninivite surgent in iudicio cum generatione ista & condempnabunt eam. quia poenitentiam egerunt in predicatione Ionae. Et ecce plusquam Iona hic. Regina austri surget in iudicio cum generatione ista & condemnabit eam. quia venit a finibus terre audire sapientiam Salomonis. Et ecce plusquam Salomon hic.

Feria. exxviii. L. exxx

Cum autem immundus spiritus exierit ab homine. ambulat per loca arida. quaerens requiem & non inveniet. Tunc dicit. revertar in domum

meam unde exiui.
Et uenient. inuenit
scopis mundata & or
nata. Tunc uadit &
assumit septem alios spi
ritus secum nequiores
se. & intrantes habitant
ibi. & fiunt nouissima
hominis illius peiora
prioribus. Sic erit & ge
nerationi huic pessime.
Adhuc eo loquente ad
turbas. ecce mater eius
& fratres stabant foris.
querentes loqui ei. Dixit
autem ei quidam. Ecce
ce mater tua & frres tui
foris stant. querentes
te. Et ipse respondens
dicenti sibi ait. Que est
mater mea. & qui sunt
fratres mei. Et exten
dens manum in discipu
los suos. dixit. Ecce
mater mea. & frres mei.
Quicunque enim fecerit
uoluntatem patris mei
qui in celis est. ipse meus
frater. & soror. & mater est.
In illo die ex. xiii.
iens iesus de domo sua.
sedebat secus mare ga
lilee. Et congregate
sunt ad eum turbe
multe. ita ut naticu
lam ascendens sederet.
Et omnis turba stabat
in litore. & locutus est
eis multa in parabolis
dicens. Ecce exiit qui
seminat. seminare. & dum
seminat. quedam ceci
derunt secus uiam. &
uenerunt uolucres. &
comederunt ea. Alia
autem ceciderunt in
petrosa. ubi non habe
bant terram multam.
& continuo exorta sunt.
quia non habebant al
titudinem terre. Sole
autem orto estuauerunt.
& quia non habebant
radicem. aruerunt. Alia
autem ceciderunt in spi
nas. & creuerunt spine.
& suffocauerunt eam.
Alia uero ceciderunt in
terram bonam. & dabant
fructum. aliud centesi
mum. aliud sexagesimum.
aliud tricesimum. Qui

habet auris audiendi.
audiat. Et accedentes
discipuli dixerunt ei.
Quare in parabolis lo
queris eis. Qui respon
dens ait illis. Quia uo
bis datum ē nosse my
steria regni celorꝫ. illis
autem non ē datum.

Th. cxxxii
N.
L. lxxxi

Qui enim habet dabitur
ei & abundabit. Qui au
tem non habet. & quod
habet auferetur ab eo.

Th. cxxxiii
M. xxxvii
L. lxxxvii
q. e. sum.

Ideo in parabolis loquor
eis. quia uidentes non
uident. & audientes n̄
audiunt neq; intelligu
nt. & adimplebitur in eis
pphetia ysaie dicentis.
Auditu audietis & non
intelligetis. & uidentes
uidebitis & n̄ uidebitis.
Incrassatum ē enim cor
populi huius. & auribꝫ
graueter audierunt. &
oculos suos clauserunt.
ne quando oculis uide
ant. & auribꝫ audiant.
& corde intelligant.
& conuertantur & sanē
eos.

Th. cxxxiii
M. xxxviii
L. lxxxii

Uestri autem beati oculi
quia uident. & auris
uestre quia audiunt.
Amen quippe dico uo
bis. quia multi pphe
te iusti cupierunt ui
dere que uidetis. & n̄
uiderunt. & audire
que auditis. & non au
dierunt.

Th. cxxxiii
M. xxxix
L. lxxxiii

Uos ergo audite parabo
lam seminantis. Omnis
qui audit uerbū regni
& non intelligit. uenit
malus & rapit quod se
minatum ē in corde ei.
hic ē qui secus uiam se
minatus ē. Qui autem
supra petrosa seminat
est. hic ē qui uerbum
audit. & continuo cum
gaudio accipit illud.
non habet autē in se ra
dicem sed ē temporalis.
facta autē tribulatio
ne & persecutione ppt̄
uerbum dn̄i continuo
scandalizatur. Qui aut̄
est seminatus in spinis.
hic ē qui uerbū audit.
& sollicitudo seculi istius.

& fallacia diuitiarum
suffocat uerbum. & si
ne fructu efficitur:
Qui uero in terra bona
seminatus est. hic est qui
audit uerbum & intel
ligit & fructum affert.
& facit aliud quidem
centesimum. aliud autem
sexagesimum. aliud
uero tricesimum.

Th. xxxvi
Solys

Aliam parabolam ppo
suit illis dicens. Simi
le factum est regnum ce
lorum. homini qui se
minauit bonum semen
in agro suo. Cum aut
dormirent homines.
uenit inimicus eius &
supseminauit zizania
in medio tritici. & abi
it. Cum autem crauisset
herba & fructum ferus
set. tunc apparuerunt
& zizania. Accedentes
autem serui patrisfa
milias. dixerunt ei.
Dne. nonne bonum
semen seminasti in a
gro tuo. Unde g habet
zizania. Et ait illis.
Inimicus homo hoc fe
cit. Serui autem dixerun
t ei. Uis imus & colligimus
ea. Et ait. Non. Ne for
te colligentes zizania.
eradicetis simul cum
eis & triticum. Sinite
utraq crescat usq ad
messem. Et in tempore
messis. dicam messoribus.
Colligite primum zi
zania. & alligate ea fas
ciculis. ad comburen
dum. triticum autem
congregate in horreum
meum.

Aliam autem parabolam
ppoiuit illis dicens. Si
mile est regnum celorum
grano synapis. quod ac
cipiens homo semina
uit in agro suo. quod
minimum quidem est
omnibus seminibus. Cum
autem crescit. maius
est omnibus holeribus.
Et fit arbor. ita ut uo
lucres celi ueniant. &
habitent in ramis eius.

Th. xxxvii
m. xlum
L. lxxvii

Aliam parabolam locu
tus est eis. Simile est reg

Th. xxxviii
L. clxxvii

num celorum fermento.
quod accepum mulier
abscondit in farina sa-
tis tribus donec fermenta-
tum est totum.

Hec omnia locutus est ihe
in parabolis ad turbas. &
sine parabolis non loque-
batur eis. ut impleretur
quod dictum erat per pphe-
tam dicentem. Aperiam
in parabolis os meum. e-
ructuabo abscondita
a constitutione mundi.

Tunc dimissis turbis ue-
nit in domum. & accesse-
runt ad eum discipu-
li eius dicentes. Dissere
nobis. parabolam zizza-
niorum agri. Qui resp
ondens ait. Qui seminat
bonum semen. est filius
hominis. Ager autem
est mundus. Bonum
uero semen. hi sunt filii
regni. Zizania autem.
filii sunt nequam. Ini-
micus autem qui semi-
nauit ea. est diabolus.
Messis uero. consumma-
tio seculi est. Messores aute

angeli sunt. Sicut ergo col-
liguntur zizania. & ig-
ni comburuntur. sic erit
in consummatione seculi.
Mittet filius hominis
angelos suos. & colligent
de regno eius omnia scan-
dala. & eos qui faciunt
iniquitatem. Et mit-
tent eos in caminum ig-
nis. ibi erit fletus & stri-
dor dentium. Tunc iusti
fulgebunt sicut sol. in
regno patris eorum.
Qui habet aures audi-
endi. audiat. Similes est
regnum celorum thes-
auro abscondito in a-
gro. quem qui inuenit
homo abscondit. & pre
gaudio illius uadit &
uendit uniuersa quae
habet. & emit agrum
illum. Iterum similes est
regnum celorum homi-
ni negociatori. quaeren-
ti bonas margaritas.
Inuenta autem una pre-
ciosa margarita. abiit
& uendidit omnia quae
habuit. & emit eam.

Iterum simile est regnum
celorum sagene missæ
in mare. & ex omni ge
nere piscium congre
ganti. Quam cum imple
ta esset educentes & se
dentes. elegerunt bonos in vasa sua.
malos autem foras miserunt. Sic erit in consum
matione seculi. Exibunt
angeli. & separabunt
malos de medio iustorum.
& mittent eos in caminum
ignis. ibi erit fletus &
stridor dentium. Intel
lexistis hæc omnia. Dicunt ei. & iam. Ait illis.
Ideo omnis scriba doctus
in regno celorum simi
lis est homini patrifamilias. Qui profert de thesauro suo nova & vetera.

Et factum est cum consummasset iesus parabolas istas. transiit inde.

Et veniens in patriam suam.
docebat eos in synagogis eorum. ita ut mirarentur & dicerent. Unde huic sapientia hæc
& virtutes. Nonne hic est
fabri filius. nonne mater
eius dicitur maria. & fratres
eius iacobus & ioseph. &
symon. & iudas. & sorores eius. nonne omnes apud nos sunt. Unde ergo
huic omnia ista. Et scandalizabantur in eo.

Ait autem dixit eis. Non
est propheta sine honore.
nisi in patria sua & in
domo sua. & non fecit
ibi virtutes multas. propter incredulitatem illorum.

In illo tempore.
Audivit herodes tetrar
cha famam iesu. & ait pue
ris suis. Hic est iohannes
baptista. ipse surrexit
a mortuis. & ideo virtutes
operantur in eo.

Herodes enim tenuit io
hannem & alligavit eum
& posuit in carcere. pro
ter herodiadem uxorem
fratris sui. Dicebat enim
illi iohannes. Non licet
tibi habere eam. & vo
lens illum occidere timuit populum. quia

Mathei xi. Marci i. Lucæ xxiiii. Iohannis i.

Mathei xiii. Marci vi. Lucæ xxi.

Mathei xiii. Marci vi. Lucæ xii.

Mathei xiii. Marci vi. Lucæ xx. Iohannis xxxv.

Mathei xiii. Marci vi. Lucæ xii.

Mathei xiii. Marci i. Lucæ xxiiii. Iohannis i.

12

sicut pphetam eum
habebant.

Die autem natalis hero
dis. saltauit filia hero
diadis in medio. & pla
cuit herodi. Unde cum
iuramento pollicitus est
ei dare. quodcunq; pos
tulasset abeo. At illa
p̄monita a matre sua.
da mihi hic inquit in
disco caput iohannis
baptiste. Et contristatus
est rex. Propter iuramen
tum autē & eos qui pari
ter recumbebant. iussit
dari. Misitq; & decolla
uit iohannē in carcere.
& allatum est caput eius
in disco. & datum est pu
ellę. & tulit matri suae.
Et accedentes discipu
li eius. tulerunt corpus
& sepelierunt illud. &
uenientes nunciauerunt
ihū.

Quod cum audisset ihē.
secessit inde in nauicu
la in locum desertum
seorsum. Et cum audis
sent turbę. secutę s̄ eū
pedestres de ciuitatib;
Et exiens uidit turba
multam. & misertus est
eius. & curauit langui
dos eorum.

Cesperet autem facto. ac
cesserunt ad eum disci
puli eius dicentes. De
serti est locus. & hora
iam p̄teriit. Dimitte
turbas. ut euntes in ca
stella emant sibi escas.
Ihē autem dixit eis.
Non habent necesse ire.
date illis uos manduca
re. Respondentes ei.
Non habemus hic nisi
quinq; panes. & duos
pisces. Qui ait eis. Affer
te mihi illos huc. Et
cum iussisset turbā discū
bere super fenū. accep
tis quinq; panib; & duob;
piscib; aspiciens in cae
lum benedixit. & fregit.
& dedit discipulis pa
nes. discipuli autē turbis.
Et manducauerunt
omnes. & saturati sunt.
Et tulerunt reliquias.
duodecim cophinos frag

manducantium autem fuit
numerus quinq· milia
uirorum· exceptis muli
eribus & paruulis·

Th ex lum vi th lev

Et statim iussit discipulos
ascendere in nauicula·
& precedere eum transfre
tum· donec dimitte
re turbas·

Th ex lum vii th lev
L. xl iii·
xxxv·

Et dimissa turba· ascen
dit in montem solus
orare·

Th e l.
iii th levu
L. i.

Vespere autem facto so
lus erat ibi· nauicula
autem in medio mari iac
tabatur fluctibus· Erat
enim contrarius uentus·
Quarta autem uigilia noc
tis uenit ad eos ambu
lans super mare· & ui
dentes eum sup mare
ambulantem· turbati s
dicentes· quia fantasma
est· Et pre timore clama
uerunt· Statimq· ihc·
locutus est eis dicens· ha
bete fiduciam· ego sum
nolite timere·

Th e l.
Solys

Respondens autem petrus
dixit· Dne si tuus· iube
me uenire ad te super aquas·
At ipse ait· Veni· Et des
cendens petrus de naui
cula· ambulabat super
aquam ut ueniret ad ihm·
Videns uero uentum uali
dum· timuit· Et cum coe
pisset mergi· clamauit
dicens· Dne· saluum me
fac· Et continuo ihc ex
tendens manum appre
hendit eum· & ait illi·
O modice fidei· quare du
bitasti·

Th e l.
vi th levum

Et cum ascendissent in na
uiculam· cessauit uentus·
Qui autem in nauicula
erant· uenerunt & adora
uerunt eum dicentes·
Vere· filius dei es·

Th e l.
iii th levum
L. xxxvi

Et cum transfretassent· ue
nerunt in terram genesar·
Et cum cognouissent eum
uiri loci illius· miserunt
in uniuersam regionem illam·
& obtulerunt ei omnes
male habentes· & roga
bant eum· ut uel fimbriam
uestimenti eius tangerent·
Et quicumq· tetigerunt·
salui facti sunt·

·XV·. Tunc accesserunt ad eum ab hierosolymis scribe & pharisei. dicentes. Quare discipuli tui transgrediuntur traditionem seniorum. Non enim lauant manus suas cum panem manducant. Ipse autem respondens. ait illis. Quare & uos transgredimini mandatum dei propter traditionem uestram. Nam ds dixit. honora patrem & matrem. & qui maledixerit patri uel matri. morte moriatur. Uos autem dicitis. quicumque dixerit patri uel matri munus quodcumque ex me tibi prodest. & non honorificauit patrem suum aut matrem. & irritum fecistis mandatum dei propter traditionem uestram. Hypocrite. bene prophetauit de uobis ysaias dicens. Populus hic labiis me honorat. cor autem eorum longe est a me. Sine autem causa colunt me. docentes doctrinas & mandata hominum. Et conuocatis ad se turbis. dixit eis. Audite & intellegite. Non quod intrat in os coinquinat hominem. sed quod procedit ex ore hoc coinquinat hominem.

Tunc accedentes discipuli eius. dixerunt ei. Scis quia pharisei audito hoc uerbo scandalizati sunt. At ille respondens ait. Omnis plantatio quam non plantauit pater meus celestis. eradicabitur.

Sinite illos. ceci sunt duces cecorum. Ceecus autem si ceco ducatum prestet. ambo in fouea cadunt.

Respondens autem petrus. dixit ei. Edisserte nobis parabolam istam. At ille dixit. Adhuc & uos sine intellectu estis. Non ne intellegitis. quia omne quod in os intrat in uentrem uadit. & in secessum emittitur. Que autem

procedunt de ore. de cor
de exeunt. & ea quę co
inquinant hominē. De
corde enim exeunt co
gitationes malę. homi
cidia. adulteria. forni
cationes. furta. falsa te
stimonia. blasphemię.
hęc sunt quę coinqui
nant hominē. Non loti
autem manib. mandu
cat. non coinquinat
hominē. Et egressus in
de inde. secessit in partes
tyri & sydonis. Et ecce
mulier chananea a fini
bus illis egressa. clama
uit dicens ei. Miserere
mei dne fili dauid. filia
mea male a dęmonio
uexatur. Qui non respon
dit ei uerbū. Et accedē
tes discipuli eius. rogā
bant eum dicentes. Di
mitte eam. quia clamat
post nos.

Ipse autem respondens.
ait. Non sum missus.
nisi ad oues quę perie
runt domus israhel.

Ad illa uenit. & adora
uit eum dicens. Dne.
adiuua me. Qui resp
ondens ait. Non est bo
num sumere panem filiorū
& mittere canibus. At
illa dixit. Etiam dne.
nam & catelli edunt de
micis quę cadebant de
mensa dominorū suorū.
Tunc respondens ihesus ait
illi. O mulier magna est
fides tua. fiat tibi sicut
uis. Et sanata est filia il
lius. ex illa hora.

Et cum transisset inde ihesus
uenit secus mare galileę.
Et ascendens in montem.
sedebat ibi. Et accesserunt
ad eum turbę multę.
habentes secum mutos.
claudos. cęcos. debiles.
& alios multos. Et pie
cerunt eos ad pedes eius.
& curauit eos. ita ut tur
bę mirarentur uidentes
mutos loquentes. claudos
ambulantes. cęcos uide
ntes. & magnificabant
dm israhel.

XVI

IHC AUTEM CONVOCA
tis discipulis suis. dixit.
Misereor turbę. quia
triduo iam persecerant
mecum. & non habent
quod manducent. Et
dimittere eos ieiunos
nolo. ne deficiant in
uia. Et dicunt ei disci
puli. Unde ergo nobis
in deserto panes tantos.
ut saturemus turbam
tantam. Et ait illis ihc.
Quot panes habetis. At
illi dixerunt. Septem.
& paucos pisciculos.
Et p̃ceperit turbę. dis
cumbere super terram.
Et accipiens ihc septē
panes. & pisces. & gratias
agens. fregit. & dedit
discipulis suis. & discipu
li dederunt populo. Et
comederunt omnes. &
saturati sunt. Et quod
superfuit de fragmentis.
tulerunt. VII. sportas
plenas. Erant autē qui
manducauerunt quat
tuor milia hominum.
extra paruulos & mu
lieres. Et dimissa tur
ba. ascendit in nauicu
lam. & uenit in fines
magedan. 16.

Et accesserunt ad eū pha
risei & sadducei temp
tantes. & rogauerunt
eum ut signū de cęlo
ostenderet eis.

At ille respondens. ait eis.
Facto uespere dicitis.
serenum erit. rubicun
dum ē enim cęlum. &
mane hodie tempestas.
rutilat enim tristis cę
lum. faciem q̃ cęli di iu
dicare nostis. signa aut
temporum non potestis.
Generatio mala & adulte
ra signū quęrit. & signū
non dabitur ei nisi sig
num ionae pphetę. Et
relictis illis. abiit. Et
cum uenissent discipu
li eius transfretum. ob
liti sunt panes accipere.
Qui dixit illis. Intuemi
ni & cauete a fermento

pharisæorum. & saddu
cæorum.

Et illi cogitabant intẽ se
se dicentes. Quia panes
non accepimus. Sciens
autem ihẽ. dixit. Q'd
cogitatis inter uos mo
dicæ fidei. quia panes
non habetis. Nondum
intellegitis neq. recor
damini quinq. panum.
& quinq. milium homi
num. & quot cophinos
sumpsistis. Neq. septem
panum & quatuor mili
um hominum. & quot
sportas sumpsistis. Qua
re non intellegitis quia
non de pane dixi uobis.
cauete a fermento pha
risæorum & saddueæorum.
Tunc intellexerunt qa
non dixerit cauendum
a fermento panũ. sed a
doctrina pharisæorum &
saddueæorum.

Venit autem ihẽ in par
tes cesariæ philippi. &
interrogabat discipulos
suos dicens. Quẽ dicunt
homines esse filium ho
minis. At illi dixerunt.
Alii iohannẽ baptistam.
alii autẽ heliam. alii
uero hieremiã. aut unũ
ex pphetis. Dicit illis
ihẽ. Uos autẽ quẽ me
esse dicitis. Respondens
Symon petrus dixit.
Tues xpe filius dei uiui.

Respondens autẽ ihẽ. dixit
ei. Beatus es Symon bar
iona. quia caro & sanguis
non reuelabit tibi. sed
pater meus qui in cælis.
Et ego dico tibi. Quia tu
es petrus. & super hanc pe
tram ædificabo ecclesiam
meam. Et portæ inferi.
non preualebunt aduer
sus eam. Et tibi dabo
claues regni celorũ. Et
quodcunq. ligaueris super
terram. erit ligatum &
in cælis. Et quodcunq.
solueris super terram. erit
solutum & in cælis.

Tunc præcepit discipulis
suis ut nemini dicerent.
quia ipse est ihẽ xpe.

m. e. lxxvi
m. lxxxvi
m. lxxxvii
l. xcvi
m. lxxxvii
l. xcvii
m. e. lxxvii
solys
m. e. lxxviii
m. lxxxviii
l. xcv.

Ex inde coepit ihc ostendere discipulis suis. quia oportet eum ire hierosolyma. et multa pati a senioribus. et scribis. et principibus sacerdotum. et occidi. et tertia die resurgere.

Mt. xvi. Mc. viii. Et assumens eum petrus coepit increpare illum dicens. Absit a te domine. non erit tibi hoc. Qui conuersus dixit petro. Vade post me satanas. scandalum es mihi. quia non sapis ea quae dei sunt. sed ea quae hominum.

Mt. xvi. Mc. viii. Lc. xe vi. Tunc ihc dixit discipulis suis. Si quis uult post me uenire abneget semetipsum. et tollat crucem suam. et sequatur me. Qui enim uoluerit animam suam saluam facere perdet eam. Qui autem perdiderit animam suam propter me. inueniet eam. Quid enim proderit homini. si mundum uniuersum lucretur. animae uero suae detrimentum patiatur. Aut quam dabit homo commutationem pro anima sua.

Mt. xvi. Filius enim hominis uenturus est in gloria patris sui cum angelis suis. et tunc reddet unicuique secundum opera eius.

Mt. xxvi. Mc. ix. Lc. xe vii. Amen dico uobis. Sunt quidam de hic stantibus qui non gustabunt mortem. donec uideant filium hominis uenientem in regno suo.

·XVII·

IN Et post dies sex assumpsit ihc petrum et iacobum et iohannem fratrem eius. et ducit illos in montem excelsum seorsum. et transfiguratus est ante eos. Et resplenduit facies eius sicut sol. uestimenta autem eius facta sunt alba sicut nix. Et ecce apparuit illis moyses et helyas. cum eo loquentes. Respondens autem petrus.

dixit adihm. Dne. bo
num ē nos hic esse. siui
faciamus hic tria ta
bernacula. tibi unum.
moysi unum. & helie
unum. ⁊ Adhuc coloqu
entē. ecce nubes lucida
obumbrauit eos. Et ecce
uox de nube dicens. hic
est filius meus dilectus.
in quo mihi bene com
placui. ipsum audite.
Et audientes discipuli.
ceciderunt in facie suā.
& timuerunt ualde. Et
accessit ihc & tetigit eos.
dixitq eis. Surgite. &
nolite timere. Leuantes
autem oculos suos ne
minem uiderunt. nisi
solum ihm. Et descen
dentibus illis de monte.
p̄ceqpit ihc dicens. Ne
mini dixeritis uisionē.
donec filius hominis
a mortuis resurgat.

m. lxxxvi
f. vi
m. lxxxvii

Et interrogauerunt eū
discipuli dicentes. Quid
ergo scribe dicunt. quod
helyam oportet primū
uenire. ⁊ Ipse respon
dens ait eis. helias qui
dem ueniturus ē. & resti
tuet omnia. Dico autē
uobis. quia helias iam
uenit & non cognouerūt
eum. sed fecerunt in eo
quecunq. uoluerunt.
Sic & filius hominis pas
surus ē ab eis. Tunc intel
lexerunt discipuli. quia
de iohanne baptista di
xisset eis.

m. lxxxiii
f. vii.
m. xc.
L. xcviii

Et cum uenisset ad turbā.
accessit ad eum homo
genibus. p uolutis eum
dicens. Dne. mise
rere filio meo quia luna
tic ē. & male patitur.
Nā sepe cadit in ignem.
& crebro in aquā. Et op
tuli eū discipulis tuis. &
non potuerunt curare
eum. Respondens ihc ait.
O generatio incredula &
peuersa. quousq. ero uo
biscum. usq. quo patiar
uos. Afferite huc illū ad
me. Et increpauit illū
ihc. & exiit ab eo daemo
nium. Et curatus ē puer
ex illa hora

Mc.lxxv
L. cc

Tunc accesserunt discipuli ad ihm secretu dicentes. Quare nos non potuimus eicere illum? Dicit illis. Propter incredulitatem vestram. Amen quippe dico vobis. si habueritis fidem sicut granum synapis. dicetis monti huic transi hinc. et transibit. et nihil impossibile erit vobis. Hoc autem genus non eicitur nisi per oratione et ieunium

Mc.lxxvi
Mt.xvii
Lc.i.

Conuersantib aut eis in galilea. dixit illis ihc. Filius hominis tradendus e in manus hominum. et occident eum. et tertio die resurget. et contristati s uehementer.

Mc.lxxvii
Mt.xvi
Solus

Et cum venissent capharnaum. accesserunt qui didragma accipiebant ad petrum. et dixerunt. Magister uer. non solvit didragma. Ait. et ia. Et cum intrasset in domum. preuenit eum dicens. Quid tibi uidetur symon. Reges terre a quib ter

buum accipiunt uectigalia. a filiis suis an ab alienis. Et ille dixit. ab alienis. Dixit illi ihc. Ergo liberi sunt filii. Ut autem non scandalizemus eos. uade ad mare et mitte hamum. et eum piscem qui primus ascendet tolle. et aperiet os eius inuenies stater. illum sumens. da eis pro me et te. C. 18.

Mt.xviii
Lc.ii

In illa hora. XVIII. accesserunt discipuli ad ihm dicentes. Quis putas maior e in regno celorum. Et aduocans ihc paruulum. statuit eum in medio eorum. et dixit. Amen dico vobis. nisi conuersi fueritis et efficiamini sicut paruuli. non intrabitis in regnum celorum. Quicumque ergo humiliauerit se sicut paruulus iste. hic e maior in regno celorum. Et qui susceperit unum paruulum talem in nomine meo. me suscipit.

Qui autē scandalizauerit
unum de pusillis istis
qui in me credunt. ex
pedit ei ut suspendatur
mola asinaria in col
lo eius. & demergatur
in profundum maris.
Uae mundo a scanda
lis. Necesse est enim. ut
ueniant scandala. Ue
rumtamen uae homini.
per quem scandalum uenit.

Si autē manus tua uel
pes tuus scandalizat te.
abscide eum & proice ab
te. Bonum tibi est ad ui
tam ingredi debilē uel
claudum. quā duas ma
nus uel duos pedes haben
tem. mitti in ignem æter
num. Et si oculus tuus
scandalizat te. eue eū
& proice abste. Bonum
tibi est cum uno oculo in
uitam intrare. quam
duos oculos habentem
mitti in gehennā ignis.

Qui dicit. ne contemnatis
unum ex his pusillis.
Dico enim uobis. quia
angeli eorum in cęlis
semper uident faciem patris
mei qui in cęlis est. Ue
nit enim filius hominis
saluare quod perierat.

Quid uobis uidetur: si fue
rint alicui centum oues.
& errauerit una ex eis.
Nonne relinquit nona
ginta nouem in montibus.
& uadit quærere eā quę
errauit: & si contigerit
ut inueniat eam. Amen
dico uobis. quia gaudebit
super eam magis. quā
super nonaginta nouem
quę non errauerunt. Sic
non est uoluntas ante
patrem uestrum qui in cęlis
est. ut pereat unus de
pusillis istis.

Si autem peccauerit in te
frater tuus. uade & corripe
eum inter te & ipsum solum.
Si te audierit. lucratus
eris fratrem tuum.

Si autē te non audierit. ad
hibe tecum adhuc unum
uel duos. ut in ore duorum
testium uel trium. stet
omne uerbum. Quod si non
audierit eos. dic ecclesię.

Respiciens
nunc discipulos
suos. dixit
Symoni petro.

Si autē accl̄iam non au
dierit. sit tibi sicut ethni
cus & publicanus.

Feria xv
vii
dec xv

Amen dico uobis. quecunq
alligaueritis superterram.
erunt ligata & in celis.
Et quecunq soluerit
superterram. erunt soluta
& in cado.

Feria xvi
x
solus

Iterum dico uobis. quia
si duo ex uobis consen
serint superterrā de omni
re quamcunq petierint.
fiet illis a patre meo qui
in celis est. Ubi enim s̄
duo uel tres congregati
in nomine meo. ibi sum
in medio eorum.

III.

Feria xxx vii
L. esse xxiij

Tunc accedens Petrus ad
eum dixit. Dñe. quoties
ei peccauerit in me fr
meus. & dimittā ei usq
septies. Dicit illi ihē.
Non dico tibi usq septies.
sed usq septuagies septies.

Feria xxxviii
solus

Idcō assimilatum est reg
num celorum homini regi
qui uoluit rationē ponere
cum seruis suis. Et cū
coepisset rationē ponere.
oblatus est ei unus qui de
bebat decē milia talenta.
Cum autē non haberet
unde redderet. iussit eū
dominus eius uenundari.
& uxorē eius & filios.
& omnia quē habebat
& reddi. Procidens autē
seruus ille. rogabat eum
dicens. Patientiā habe
in me. & omnia reddā
tibi. Misertus autē dñs
serui illius dimisit eum.
& debitum dimisit ei.
Egressus autē seruus ille.
inuenit unū de conser
uis suis. qui debebat ei
centum denarios. Et te
nens. suffocabat eū dicens.
Redde quod debes. Et p
cidens conseruus eius.
rogabat eum dicens. Pa
tientiā habe in me. &
omnia reddam tibi. Ille
autē noluit. sed abiit &
misit eū in carcerē. do
nec redderet debitum.
Uidentes autē conseru
i eius quē fiebant. contris
tati sunt ualde. & uenie
runt. & narrauerunt do
mino suo omnia quē fac

ta fugam. Tunc uocauit
illum dominus suus. &
ait illi. Serue nequam.
omne debitum dimisi
tibi quo rogasti me.
Nonne g oportuit & tu
misereri conserui tui.
sicut & ego tui misertus
sum. Et iratus dominus
eius. tradidit eum tor
toribus. quoadusq. red
deret uniuersu debitu.
Sic & pater meus celestis
faciet uobis. si nõ remise
ritis unusquisq. frri suo
de cordibus uris. 19
Et factum e cũ consumas
set hũc sermones istos.
migauit a galilea. & uc
nit in fines iudee trans
iordanen. & secute sunt
eum turbe multe. & cu
rauit eos ibi. Et accesse
runt ad eum pharisei tẽp
tantes eum. & dicentes.
Si licet homini dimitte
re uxorẽ suã quacunq
re ex causa. Qui respon
dens. ait eis. Non legistis
quia qui fecit ab initio.
masculũ & feminã fecit
eos. & dixit. Propter hoc
dimittet homo patrẽ &
matrẽ. & adherebit uxo
ri suę. & erunt duo in car
ne una. Itaq. iam ñ sunt
duo. sed una caro. Quod
g ds coniunxit. homo
non separet. Dicunt illi.
Quid g moyses manda
uit dare libellum repu
dii. & dimittere. Ait illis.
Quõ moyses adduri ca ã
cordis uri. permisit uobis
dimittere uxores uras.
ab initio autẽ ñ sic fuit.
Dico autem uobis. Quia q
cunq. dimiserit uxorem
suam nisi ob fornicationẽ.
& aliam duxerit. moechatur.
& qui dimissam duxe
rit. moechatur.
Dicunt ei discipuli eius. Si
ita e causa homini cum
uxore. ñ expedit nube
re. Qui dixit. Non omnes
capiunt uerbum istud.
sed quibus datum e. Sunt
enim eunuchi. qui de
matris utero sic nati s.
& sunt eunuchi. qui fac
ti sunt ab hominib. Et

19 Helcoc vii
Ni
m. e. iii.

Mexc
Mev
L exev

Mexci.
x.
Solys

sunt eunuchi. qui se ipsos
castrauerunt propter regnum celorum. Qui potest capere. capiat.

m. exc. n. r. u. m. e. vi. L. ce. xvi

Tunc oblati sunt ei parvuli. ut manus eis imponeret & oraret. Discipuli autem increpabant eos. Ihesus vero ait eis. Sinite parvulos. & nolite eos prohibere ad me venire. talium enim est regnum celorum. Et cum imposuisset eis manus. abiit inde.

m. c. xc. n. r. u. m. e. xvii. L. c. xxi. 7 c. xcvii

Et ecce unus accedens. ait illi. Magister bone. quid boni faciam ut habeam vitam eternam. Qui dixit ei. Quid me interrogas de bono. Unus est bonus deus. Si autem vis ad vitam ingredi. serua mandata. Dicit illi. Quae. Ihesus autem dixit. Non homicidium facies. non adulterabis. non furtum facies. non falsum testimonium dices. honora patrem & matrem. & diliges proximum tuum sicut te ipsum. Dicit illi adolescens. Omnia haec custodiui. quid adhuc mihi deest.

Ait illi Ihesus. Si vis perfectus esse. uade vende quae habes. & da pauperibus. & habebis thesaurum in celo. & veni sequere me.

Cum audisset autem adolescens verbum. abiit tristis. erat enim habens multas possessiones. Ihesus autem dixit discipulis suis. Amen dico vobis. quia diues difficile intrabit in regnum celorum. Et iterum dico vobis. Facilius est camelum per foramen acus transire. quam diuitem intrare in regnum celorum. Audientes autem hoc discipuli. mirabantur valde dicentes. Quis ergo potest saluus esse. Aspiciens autem Ihesus dixit illis. Apud homines hoc impossibile est. apud deum autem omnia possibilia sunt. Tunc respondens Petrus. dixit ei. Ecce nos reliquimus omnia &

m. c. xcv. r. u. m. e. viii. L. ce. xx.

secum sumus tu. qd q̃
erit nobis.

m. exevi
Solus

Hic autem dixit illis.
Amen dico uobis. quod
uos qui secuti estis me.
in regeneratione cum se
derit filius hominis in
sede maiestatis sue.

m. exevii
L. ccl. xcii

Sedebitis & uos super sedes
·xii· iudicantes ·xii·
tribus israhel.

m. exevii
m. e x
L. ccl. xcii

Et omnis qui reliquit do
mum uel fratres aut soro
res aut patrem aut ma
trem aut uxorem aut filio
s aut agros ppter nomen
meum. centuplum acci
piet. & uitam aeternam
possidebit. XX.

m. exevii
m. e xi
L. ccl. xciii

Multi autem erunt primi no
uissimi. & nouissimi
primi. C. 20.

m. ee
Solus

Simile est regnum celorum
homini patrifamilias.
qui exiit primo mane
conducere operarios in
uineam suam. Conuen
tione autem facta cum o
perarius ex denario di
urno. misit eos in uinea
suam. Et egressus circa ho
ram tertiam. uidit alios
stantes in foro ociosos. &
illis dixit. Ite & uos in uin
eam meam. & quod iustum
fuerit dabo uobis. Illi aut
abierunt. Iterum aut
exiit circa sextam & nonam
horam. & fecit similiter.
Circa undecimam uero exi
it. & inuenit alios stantes.
& dicit eis. Quid hic statis
tota die ociosi. Dicunt ei.
Quia nemo nos conduxit.
Dicit illis. Ite & uos in uin
eam. Cum sero autem fac
tum esset. dicit dominus
uineae procuratori suo. Uo
ca operarios. & redde illis
mercedem. incipiens a nouis
simis usque ad primos. Cum
uenissent qui circa un
decimam horam uenerant.
acceperunt singulos de
narios. Uenientes autem
& primi arbitrati sunt quod
plus essent accepturi. ac
ceperunt autem & ipsi sin
gulos denarios. Et acce
pientes. murmurabant
aduersus patrefamilias

dicentes. hi nouissimi
una hora fecerunt. & pa
res illos nobis fecisti. qui
portauimus pondus di
ei & aestus. At ille resp
ondens uni eorum dixit.
Amico. non facio tibi in
iuriam. Nonne ex denar
io conuenisti mecum.
Tolle quod tuum e & ua
de. Uolo autem & huic
nouissimo dare. sicut &
tibi. Aut non licet mihi
quod uolo facere. An ocu
lus tuus nequam e. quia
ego bonus sum. Sic erunt
nouissimi primi. & pri
mi nouissimi. Multi enim
sunt uocati. pauci autem
electi.

Et ascendens ihe hierosoli
mam. assumpsit. xii. dis
cipulos suos secreto. & ait
illis. Ecce ascendimus ie
rosolymam. & filius ho
minis tradetur principi
bus sacerdotum. & scri
bis. & condempnabunt
eum morte. Et tradent
eum gentibus ad deludendi
dum. & flagellandum.

Mec. ii.
p. vi.
Me. xiii.

& crucifigendum. & ter
tia die resurget.

Tunc accessit ad eum ma
ter filiorum Zebedei cum
filiis suis. adorans & pe
tens aliquid abeo. Qui
dixit ei. Quid uis. Ait
illi. Dic ut sedeant hi
duo filii mei. unus ad
dexteram tuam. & unus
ad sinistram tuam in reg
no tuo. Respondens autem
ihe dixit. Nescitis quid pe
tatis. Potestis bibere cali
cem quem ego bibituus
sum. Dicunt ei. Possumus.
Ait illis. Calicem quidem
meum bibetis. sedere au
tem ad dexteram meam & si
nistram non est meum dare
uobis. sed quibus para
tum est a patre meo.

Et audientes decem. in
dignati sunt de duobus
fratribus. Ihe autem uocauit
eos ad se. & ait. Scitis quia
principes gentium domi
nantur eorum. & qui ma
iores sunt potestatem exer
cent in eos. Non erit ita
inter uos. Sed quicumq.

Mec. ii.
p. vi.
Me. xiii.

Mec. ii.
p. ii.
Me. xii
Lc. xxii

Mec. ii.
p. ii.
Me. xiii
Lc. xix

uolucrit inter uos maior
fieri. sit uester minister. Et
qui uolucrit inter uos pri
mus esse. erit uester seruus.
Sicut filius hominis non
uenit ministrari sed mi
nistrare. & dare animam
suam redemptionem pro
multis.
Et egredientibus illis ab hie
richo. secuta est eum turba
multa. Et ecce duo cec
i sedentes secus uiam.
audierunt quia ihesus tra
nsiret. & clamauerunt
dicentes. Domine. miserere
nostri. fili dauid. Turba
autem increpabat eos.
ut tacerent. At illi ma
gis clamabant dicentes.
Domine. miserere nostri. fili
dauid. Et stetit ihesus. &
uocauit eos. & ait. Quid
uultis ut faciam uobis.
Dicunt illi. Domine. ut aper
iantur oculi nostri. Miser
tus autem eorum ihesus tetig
it oculos eorum. Et con
festim uiderunt. & se
cuti sunt eum. XXI
Et cum appropinquassent

ierosolymis & uenissent
bethfage ad montem oli
ueti. tunc ihesus misit du
os discipulos. dicens eis.
Ite in castellum quod
contra uos est. & statim in
uenietis asinam alliga
tam & pullum cum ea.
soluite. & adducite mi
hi. Et si quis uobis aliquo
dixerit. dicite quia dominus
his opus habet. & confes
tim dimittet eos.
Hoc autem factum est. ut
adimpleretur quod dic
tum est per prophetam dicentem.
Dicite filie Syon. ecce
rex tuus uenit tibi man
suetus. sedens super asinam
& pullum filium sub
iugalis.
Euntes autem discipuli.
fecerunt sicut preceperat
illis ihesus. Et adduxerunt
asinam & pullum. & im
posuerunt super eas uesti
menta sua. & eum desuper
sedere fecerunt. Plurima
autem turba strauerunt
uestimenta sua in uia.
alii autem cedebant ramos

de arboribus. & sternebant
in via.

m.ccxviii
r. i
m.cxviii
l. ccxxxiii
d. c

Vrbes autem quæ præcedebant
& quæ sequebantur clama
bant dicentes. Osan
na filio dauid. benedic
tus qui uenit in nomine
domini. osanna in excelsis.

m.ccx
x
solys

Et cum intrasset ihesus hie
rosolymam. commota est
uniuersa ciuitas dicens.
Quis est hic. Populi autem
dicebant. hic est ihesus pro
pheta a nazareth gali
leae.

m.ccxi
r. i
m.cxxi
l. ccxxxviii
d. xxi

Et intrauit ihesus in templum
dei. & eiiciebat omnes uen
dentes & ematentes in tem
plo. & mensas nummula
riorum. & cathedras ven
dentium columbas euer
tit. & dicit eis. Scriptum
est. domus mea. domus
orationis uocabitur. Vos
autem. fecistis illam spe
lunam latronum.

m.ccxii
x
solys

Et accesserunt ad eum cæci
& claudi in templo. &
sanauit eos.

m.ccxiii
v
l. ccxxxv

Videntes autem principes
sacerdotum & scribæ mi
rabilia quæ fecit & pue
ros clamantes in tem
plo & dicentes osanna
filio dauid. indignati
sunt. & dixerunt ei. Au
disquid isti dicunt. Ihesus
autem dixit eis. Utique
nunquam legistis quia
ex ore infantium & lac
tantium perfecisti laudem.

m.ccxiii
r. vi
m.cxxx

Et relictis illis. abiit fo
ras extra ciuitatem in beth
aniam. ibique mansit.
Mane autem reuertens
in ciuitatem. esuriit. & vi
dens ficum arborem unam
secus uiam. uenit ad eam.
& nihil inuenit in ea.
nisi folia tantum. & ait
illi. Nunquam ex te fruc
tus nascatur in sempiter
num. & arefacta est con
tinuo ficulnea. Et vi
dentes discipuli. mira
ti sunt dicentes. Quo
modo continuo aruit.

m.ccxv
r. vi
m.cxxxi

Respondens autem ihesus
ait eis. Amen dico vo
bis. si habueritis fidem
& non hesitaueritis. non
solum de ficulnea face

tis. & si motu huic di
xeritis tolle & iacta te
in mare. fiet.

m ccxvi
f. iiii
m e xxvii
q e l. 7
cxxviii

Et omnia quecunq; pe
cieritis in oratione cre
dentes. accipietis.

m ccxvii
f. ii.
m e xxvii
l. ce xl

Et cum venisset in tem
plum. accesserunt ad
eum docentem princi
pes sacerdotum & seni
ores populi. dicentes.
In qua potestate hec fa
cis. & quis tibi dedit
hanc potestatem. Respon
dens ihs. dixit eis. Interro
gabo vos & ego unum
sermonem. quem si dixeritis
mihi. & ego vobis dicam.
in qua potestate hec fa
cio. Baptismum iohan
nis unde erat. celo an
ex hominib. At illi cogi
tabant in se dicentes.
si dixerimus celo. dicet
nobis. Quare ergo non cre
didistis illi. Si autem dix
erimus ex hominibus.
timemus turbam. Om
nes enim habebant iob
annem. sicut pphetam.
Et respondentes ihv.
dixerunt. Nescimus.
Ait illis & ipse. Nec ego
dico vobis. in qua potes
tate hec facio.

Quid autem vobis videtur: m ccxviii
Homo quidam habebat solus
duos filios. & accedens
ad primum dixit. Fili.
vade hodie operare in
vinea mea. Ille autem
respondens. ait. Nolo.
Postea autem penitu
ti motus. abiit. Accedens
autem ad alterum. dixit
similiter. At ille respon
dens ait. Eo domine. &
non iuit. Quis ex duobus
fecit voluntatem patris.
Dicunt. Primus. Dicit il
lis ihs. Amen dico vobis.
quia publicani & meretri
ces precedunt vos in re
gno dei. Venit enim ad
vos iohannes in via iusti
cie. & non credidistis ei.
Publicani autem & meretri
ces crediderunt ei. Vos
autem videntes. nec pe
nitentiam habuistis postea
ut crederetis ei.

·XXII·

Aliam parabo
lam audite. Simi
le est regnum celorum homini patrifamilias qui plantauit uineam. & sepem circumdedit ei. & fodit in ea torcular. & edificauit turrim. & locauit eam agricolis. & peregre profectus est. Cum autem tempus fructuum appropinquasset. misit seruos suos ad agricolas. ut acciperent fructus eius. Et agricole apprehensis seruis eius. alium ceciderunt. alium occiderunt. alium uero lapidauerunt. Iterum misit alios seruos plures prioribus. & fecerunt illis similiter. Nouissime autem. misit ad eos filium suum dicens. Uerebuntur filium meum. Agricole autem uidentes filium. dixerunt intra se. Hic est heres. uenite occidamus eum. & habebimus hereditatem eius. Et apprehensum eum. eiecerunt extra uineam. & occiderunt. Cum ergo uenerit dominus uineae. quid faciet agricolis illis. Aiunt illi. Malos malo perdet. & uineam suam locabit aliis agricolis. qui reddant ei fructum temporibus suis. Dicit illis ihesus. Nunquam legistis in scripturis. Lapidem quem reprobauerunt edificantes. hic factus est in caput anguli. A domino factum est istud. & est mirabile in oculis nostris. Ideo dico uobis. quia auferetur a uobis regnum dei. & dabitur genti facienti fructus eius. Et qui ceciderit super lapidem istum. confringetur. Super quem uero ceciderit. conteret eum.

Et cum audissent principes sacerdotum & pharisei parabolas eius. cognouerunt quod de ipsis diceret. Et querentes eum tenere timuerunt turbam. quoniam sicut prophetam eum habebant. ·C·22

Et respondens ihesus. dixit

rurum in parabolis as
dicens. Simile factum est
regnum celorum homini
regi. qui fecit nupcias
filio suo. Et misit seruos
suos vocare invitatos
ad nupcias. & nolebant
venire. Iterum misit a
lios seruos suos dicens.
Dicite invitatis. ecce
prandium meum paraui.
tauri mei & altilia oc
cisa. & omnia parata.
venite ad nupcias. Illi
autem neglexerunt. &
abierunt. Alius in uil
lam suam. alius vero ad
negociationem suam. Reli
qui vero tenuerunt ser
uos eius. & contumelis
affectos occiderunt. Rex
autem cum audisset iratus
est. & missis exercitibus
suis perdidit homicidas
illos. & ciuitatem illorum
incendit. Tunc ait ser
uis suis. Nupcie quidem
parate sunt. sed qui inui
tati erant non fuerunt
digni. Ite ergo ad exitus
uiarum. & quoscumque
inueneritis. uocate ad
nupcias. Et egressi ser
ui eius in uias congrega
uerunt omnes quos in
uenerunt malos & bonos.
& impleta est nupcie dis
cumbentium.

Intrauit autem rex ut
uideret discumbentes.
& uidit ibi hominem non
vestitum veste nupcia
li. & ait illi. Amice. quo
modo huc intrasti. non
habens vestem nupcialem.
At ille obmutuit.
Tunc dixit rex ministris.
Ligatis pedibus eius
& manibus. mittite eum
in tenebras exteriores.
ibi erit fletus & stridor
dentium. Multi enim sunt
vocati. pauci vero electi.

m. ccc. xxii.
solys

XXIII.

Tunc abeuntes
pharisei consilium
inierunt. ut capterent
eum in sermone. Et mit
tunt ei discipulos suos.
cum herodianis dicentes.
Magister. scimus quia
verax es. & viam dei in ue

m. ccc. xxiii
m. ii.
m. xxx
l. ccc. xl. iii

ritate docet. & non est tibi cura de aliquo. non enim respicis personam hominum. Dic ergo nobis quid tibi videtur. Licet censum dare cesari an non. Cognita autem hac nequicia eorum. ait. Quid me tentatis hypocrite. Ostendite mihi nomisma census. Et illi obtulerunt ei denarium. Et ait illis hac. Cuius est imago hec & superscriptio. Dicunt ei. Cesaris. Tunc ait illis. Reddite ergo que sunt cesaris cesari. & que sunt dei deo. Et audientes mirati sunt. & relicto eo abierunt. In illo die accesserunt ad eum sadducei qui dicunt non esse resurrectionem. & interrogaverunt eum dicentes. Magister. moyses dixit. Si quis mortuus fuerit non habens filium. ut ducat frater eius uxorem illius. & suscitet semen fratri suo. Erant autem apud nos septem fratres. & primus uxore ducta defunctus est. & non habens semen reliquit uxorem suam fratri suo. Similiter secundus & tertius. usque ad septimum. Novissime autem omnium. & mulier defuncta est. In resurrectione ergo cuius erit de septem uxor. Omnes enim habuerunt eam. Respondens autem iesus ait illis. Errastis nescientes scripturas. neque virtutem dei. In resurrectione enim neque nubent neque nubentur. sed sunt sicut angeli dei in celo. De resurrectione autem mortuorum non legistis quod dictum est a deo dicente vobis. ego sum ds abraham. & ds ysaac. & ds iacob. Non est ds mortuorum. sed viventium. Et audientes turbe. mirabantur in doctrina eius.

Pharisei autem audientes quod silentium imposuisset sadducaeis. convenerunt

in unum. & interroga
uit eum unus ex eis legis
doctor. tentans eum.
Magister. quod ē man
datum magnū in lege.
Ait illi ihē. Diliges dōm
dōm tuum ex toto corde
tuo. & in tota anima tua.
& in tota mente tua. hoc
est maximum. & primū
mandatum. Sedm autē
simile ē huic. Diliges p
ximum tuum. sicut te
ipsum. In his duob' man
datis. universa lex pen
det & prophete.

Congregatus autem phari
sei. interrogauit eos ihē.
dicens. Quid uobis uide
tur de xpo. cuius filius
est. Dicunt ei. David.
Ait illis. Quomodo q̄ da
uid inspu uocat eū dōm
dicens. Dixit dōs dōno
meo. sede a dextris meis.
donec ponam inimicos
tuos scabellum pedum
tuorum.

Si ergo dauid uocat eum
dōm. quomodo filius
eius ē. Et nemo poterat

m ccxxv
r. ii.
m ccxxxiii
l ccxl. iv.

m ccxxvi
r. ii
m ccxxxiii
l ccxl. iii

respondere ei uerbum.
neq; ausus fuit quisquā
ex illa die eum amplius
interrogare.

Tunc ihē locutus ē ad tur
bas. & ad discipulos suos
dicens. Super cathedram
moysi sederunt scribe
& pharisei. omnia ergo
quecunq; dixerint uobis
seruate & facite. sedm
opera uero eorum nolite
facere. Dicunt enim. &
non faciunt.

Alligant autē onera gra
uia & importabilia. &
imponunt in humeros
hominum. digito autē
suo nolunt ea mouere.

Omnia uero opera sua faci
unt. ut uideantur abho
minibus. Dilatant enim
phylacteria sua. & mag
nificant fimbrias. Amant
autē primos recubitus in
cenis. & primas cathedras
in synagogis. & salutatio
nes in foro. & uocari
ab hominib, rabbi.

Vos autem nolite uocari
rabbi. unus ē enī magister

dc ccxxvii
x
solys

m ccxxviii
x.
l. ccxxxviii

m ccxxviii
r. ii.
m ccxxxv
l ccxl. vi
ccxxxvii.

m ccxxx
x
solys

ur. Omnes autem uos fres estis. Et patrem nolite uocare uobis super terram. unus est enim pater uester qui in celis est. Nec uocemini magistri. quia magister uester unus est xpc.

Hec xxxi N. Le xlvi

Qui maior est uestrum. erit minister uester. Qui autem exaltauerit se humiliabitur. & qui se humiliauerit exaltabitur.

LXXIII

Hec xxxii N. Le xlii

VE AUTEM UOBIS scribe & pharisei hypocrite. quia clauditis regnum celorum ante homines. Uos enim non intratis. nec introeuntes sinitis intrare.

Hec xxxiii N. Solus

Uae uobis scribe & pharisei hypocrite. qui circuitis mare & aridam. ut faciatis unum prselytum. Et cum fuerit factus. facitis eum filium gehenne duplo quam uos. Uae uobis duces cecci. qui dicitis. Quicumque iurauerit per templum. nihil est. Qui autem iurauerit in auro templi. debet. Stulti & cecci. quid enim maius est. aurum an templum quod sanctificat aurum. & quicumque iurauerit in altari. nihil est. Quicumque autem iurauerit in dono quod est super illud. debet. Cecci. quid enim maius est donum. an altare quod sanctificat donum. Qui ergo iurat in altari. iurat in eo & in omnibus que super illud est. Et qui iurauerit in templo. iurat in illo & in eo qui habitat in ipso. Et qui iurat in celo. iurat in throno dei. & in eo qui sedet super eum.

Hec xxxiii N. Le xxxi

Uae uobis scribe & pharisei hypocrite. qui decimatis mentam & anetum. & cyminum. & reliquistis que graviora sunt legis iudicium. & misericordiam & fidem. hec oportuit facere. & illa non omittere. duces cecci. excolantes culicem. camelum autem glutientes.

Hec xxxiv N. Le xxxii

Uae uobis scribe & pharisei

hypocrite. qui munda
tis quod deforis cē calicis.
& parapsidis. intus autē
pleni estis rapina & in
munditia. Pharisee cē
ce. munda prius quod
intus cē calicis & parapsi
dis. ut fiat & id quod de
foris est mundum.

Mccxxxxvii
L. c. xxxvii

Vae uobis scribe & phari
sei hypocrite. qui simi
les estis sepulchris deal
batis. que a foris parent
hominib. speciosa. intus
uero plena sunt ossibus
mortuorū. & omni spurci
tia. Sic & uos a foris qui
dem paretis hominib.
iusti. intus autē pleni es
tis hypocrisi & iniquita

Mccxxxxvii
L. c. xxxvii

Vae uobis scribe & ph
pharisei hypocrite. qui
aedificatis sepulchra p
phetarum. & ornatis
monumenta iustorum.
& dicetis. Si fuissemus in
diebus patrum nrōr. nō
essemus socii eorum in
sanguine pphetarum.
Itaq. testimonio estis uo
bismetipsis. quia filii estis
eorum qui pphetas oc
ciderunt.

Et uos implete mensura
patrum uroꝝ. serpentes.
Genimina uiperarum. quo
modo fugietis a iudicio
gehenne.

Mccxl
L. c. xl.

Ideo. Ecce ego mitto ad
uos pphetas & sapientes
& scribas. & ex illis occide
tis & crucifigetis. & ex eis
flagellabitis in synago
gis uris. & persequemini de
ciuitate in ciuitate. ut ue
niat super uos omnis san
guis iustus qui effusus est
super terram. A sanguine
abel iusti usq. ad sangui
nem Zacharie filii bara
chie. que occidistis inter
templum & altare.
Amen dico uobis. ueniant
hec omnia super generatio
nem istam. xxv

Mccxl.
L. c. lxxv.

Hierusalem.
Hierusalem que
occidis pphetas
& lapidas eos qui ad te
missi sunt. Quotiens uo
lui congregare filios tuos.
que admodum gallina

congregat pullos suos sub
alas. & noluisti. Ecce re
linquetur uobis. domus
uesta deserta. Dico enim uo
bis. non me uidebitis amo
do. donec dicatis. Bene
dictus qui uenit in nomi
ne dni.

Mec xl u
r. ii.
Mec xxxvi
Lec xxxvu
r ec xlvm

Et egressus ihc de templo.
ibat. Et accesserunt disci
puli eius. ut ostenderent
ei aedificantes templi.
Ipse autem respondens.
dixit illis. Videtis haec
omnia. Amen dico uo
bis. non relinquetur hic
lapis super lapidem. qui non
destruatur.

Mec xl m
r. ii.
Mec xxxvii
Lec xlvm

Sedente autem eo super mon
tem oliueti. accesserunt
ad eum discipuli secreto
dicentes. Dic nobis. quan
do haec erunt. & quod sig
num aduentus tui & con
summationis seculi. Et
respondens ihc. dixit eis.
Videte. ne quis uos seduc
at. Multi enim uenient
in nomine meo dicentes.
ego sum xpc. & multos
seducent. Audituri enim
estis plia & opiniones
pliorum. uidete ne tur
bemini. Oportet enim
haec fieri. sed non dum
est finis. Consurget enim
gens in gentem. & regnum
in regnum. & erunt pes
tilentiae & fames. & terre
motus per loca. Haec autem
omnia. initia sunt do
lorum.

Mec xl m
r. ii.
Mec xxxvi
Lec xl.
Decxlv
exlvi

Tunc tradent uos in tribu
lationem. & occident uos.
& eritis odio omnibus gen
tibus. propter nomen meum

Dec xlv
x
Selvi

Et tunc scandalizabuntur multi. & in
uicem tradent. & odio
habebunt inuicem. Et
multi pseudoprophetae
surgent. & seducent mul
tos. Et quoniam habundabit
iniquitas. refrigescet ca
ritas multorum. Qui aut
perseuerauerit usque in finem.
hic saluus erit.

Dec xlvi
r vi
Mex

Et praedicabitur hoc euan
gelium regni in uniuer
so orbe. in testimonium
omnibus gentibus. & tunc
ueniet consummatio huius
seculi.

Cum ergo uideritis abho
mi. m. e xl ii minationem desolationis
quę dicta est a daniele
pphęta stantem in loco
suo. qui legit intellegat.
Tunc qui in iudęa sunt
fugiant ad montes. Et qui
in tecto non descendat
tollere aliquid de domo
sua. Et qui in agro non
reuertatur tollere tu
nicam suam.
Hęc autem pęgnantibus
Et nutrientibus in illis
diebus.
Orate autem. ut non fiat
fuga ura hiemis uel sab
bato.
Erit enim tunc tribulatio
magna. qualis non fu
it ab initio mundi usq
modo. nec fiet.
Et nisi breuiati fuissent
dies illi. non fieret sal
ua omnis caro. Sed pp
electos breuiabuntur
dies illi.
Tunc si quis uobis dixerit.
ecce hic xpc aut illic.
nolite credere.
Surgent enim pseudo xpi
et pseudo pphęte. et da
bunt signa magna et pro
digia. ita ut in errorem
inducantur: si fieri potest
etiam electi. Ecce p dixi
uobis.
Si ergo dixerint uobis ecce
in deserto est. nolite exire.
Ecce in penetralibus.
nolite credere.
Sicut enim fulgur exit
a oriente et paret usq
ad occidentem. ita erit et
aduentus filii hominis.
Ubicunq fuerit corpus. il
luc congregabuntur aq
Statim autem post tri bu
bulationem dierum illorum
sol obscurabitur et luna
non dabit lumen suum.
et stellę cadent de cęlo.
et uirtutes cęlorum commo
uebuntur. et tunc pare
bit signum filii hominis
in cęlo.
Et tunc plangent omnes
tribus terre. et uidebunt
filium hominis uenientem
in nubibus cęli cum uirtu
te multa et maiestate.
Et mittet angelos suos

m. e xl. v
Hęc xl. vii m. e xl. ii
Hęc xl. viii m. e xl. iii. Lec viii Lec l iii
m. e xl. vi Lec l iii
m. e xl. l Lec l v
m. e xl. vii Lec l v
m. e xl. viii Lec l vi
m. e xl. ix Lec l vii
m. e xl. x Lec l viii
m. e xl. xi Lec l ix
m. e xl. xii Lec l x
m. e xl. xiii Lec l xi
m. e xl. xiv Lec l xii
m. e xl. xv Lec l xiii
m. e xl. xvi Lec l xiii
m. e xl. xvii Lec l xiii
m. e xl. xviii Lec l xiii
m. e xl. xix Lec l xiii
m. e xl. xx Lec l xiii
m. e xl. xxi Lec l xiii
m. e xl. xxii Lec l xiii
m. e xl. xxiii Lec l xiii
m. e xl. xxiv Lec l xiii
m. e xl. xxv Lec l xiii
m. e xl. xxvi Lec l xiii
m. e xl. xxvii Lec l xiii
m. e xl. xxviii Lec l xiii
m. e xl. xxix Lec l xiii
m. e xl. xxx Lec l xiii
m. e xl. xxxi Lec l xiii
m. e xl. xxxii Lec l xiii
m. e xl. xxxiii Lec l xiii
m. e xl. xxxiv Lec l xiii
m. e xl. xxxv Lec l xiii
m. e xl. xxxvi Lec l xiii
m. e xl. xxxvii Lec l xiii
m. e xl. xxxviii Lec l xiii
m. e xl. xxxix Lec l xiii
m. e xl. xl Lec l xiii
m. e xl. xli Lec l xiii

cum tuba & uoce mag
na. Et congregabunt
electos eius a quatuor
uentis. a summis celorū
usq. ad terminos eorum.
A barbore autē ficu. dis
cite parabolam. Cum
iam ramus eius tener
fuerit & folia nata. sci
tis quia prope est estas.
Ita & uos cum uideritis
hēc omnia. scitote quia
prope ē in ianuis. Amē
dico uobis. quia non p̄
teribit generatio hac
donec omnia fiant. Cē
lum & terra transibunt.
uerba autem mea non
p̄teribunt.

Mecl x. Me l ii. De die autem & illa ho
ra nemo scit. neq. angē
li celorum. nisi pater
solus.

Mecl xi. Le c vii Sicut autem in diebus noe.
ita erit & aduentus filii
hominis. Sicut enim erant
in diebus ante diluuium
comedentes & bibentes.
nubentes & nuptum tra
dentes usq. ad eum diem
quo intrauit in arcā noe
& non cognouerunt do
nec uenit diluuium &
tulit omnes. ita erit &
aduentus filii hominis.

Tunc duo erunt in agro. Mecl xii. Le c xii.
unus assumetur & unus
relinquetur. Due mo
lentes in mola. una assu
metur & una relinquet.

Mecl xiii. Vigilate ergo. quia nesci
tis qua hora dns uester
ueniturus sit.

Mecl xiv. Me l iii. Illud autem scitote. quō
si scisset pater familias
qua hora fur ueniturus
esset. uigilaret utiq. &
non sineret perfodi do
mum suam. Ideo & uos
estote parati. quia qua
nescitis hora filius homi
nis ueniturus ē.

Mecl xv. Le l v Quis putas ē fidelis seruus
& prudens. quē consti
tuit dominus suus sup
familiam suā. ut det il
lis cibum in tempore.

Mecl xvi. Le l vi Beatus ille seruus. quem
cum uenerit dominus
eius inuenerit sic faci
entem. Amen dico uo
bis. quō super omnia bo

Mcclxvii
L. cl. viii

Si autē dixerit malus ser-
uus ille in corde suo. mo
ram facit dominus meus
uenire. & cœperit percu
tere conseruos suos. man
ducet autem & bibat
cum ebriosis. ueniet
dominus serui illius in
die qua non sperat. &
hora qua ignorat. & di
uidet eum partemq. ei
ponet cum hypocritis.
illic erit fletus & stridor
dentium. ℣ 26.

Mcclxvii
solys

Tunc simile erit regnum
cœlorum decem uirginib.
quæ acceperunt lampa
des suas. exierunt obuiā
sponso & sponsæ. Quinq.
autem exeserant fatuæ.
& quinq. prudentes. Sed
quinq. fatuæ acceptis lā
padibus. non sumpserunt
oleum secum. Prudentes
uero. acceperunt oleum
in uasis suis cum lampa
dibus. Moram autem fa
cientes sponso. dormita
uerunt omnes & dormie
runt. Media autē nocte
clamor factus est. ecce spon
sus uenit exite obuiam
ei. Tunc surrexerunt om
nes uirgines illæ. & orna
uerunt lampades suas.
Fatuæ autem sapientib.
dixerunt. Date nobis de
oleo uro. quia lampades
nostræ extinguuntur. Re
sponderunt prudentes
dicentes. Ne forte non suffi
ciat nobis & uobis. ite po
tius ad uendentes & emi
te uobis. Dum autē irent
emere uenit sponsus. &
quæ paratæ erant intra
uerunt cum eo ad nupti
as. & clausa est ianua. No
uissime uero uenient. &
reliquæ uirgines dicentes.
Domine domine. aperi nobis.
At ille respondens ait.
Amen dico uobis. nescio
uos. Vigilate itaq. quia
nescitis diem neq. horam.

Mcclxviii
Mcclviii
Lccxxviii

Sicut enim homo peregre
proficiscens. uocauit ser
uos suos. & tradidit illis
bona sua.

Mcclxx
Lccxxviii

Et uni dedit quinq. talen
ta. alii autē duo. alii

uero unum. unicuiq; se
cundum ppriam uir
tutem. & profectus est stati.
Abiit autem qui quinq;
talenta acceperat. & o
peratus est in eis. & lucra
tus est alia quinq. Simi
liter qui duo acceperat.
lucratus est alia duo.
Qui autem unum acce
perat. abiit fodit in terr
ram. & abscondit pecu
niam domini sui. Post
multum uero temporis
uenit dominus seruoꝝ
illorum. & posuit ratio
nem cum eis. Et accede
ns qui quinq; talenta
acceperat. obtulit alia
quinq. talenta dicens.
Domine. quinq; talen
ta mihi tradidisti. ecce
alia quinq. superlucratus
sum. Ait illi dominus eius.
Euge serue bone & fide
lis. quia super pauca fuis
ti fidelis. supra multa
te constituam. intra in
gaudium domini tui.
Accessit autem & qui duo
talenta acceperat. & ait.
Domine. duo talenta
mihi tradidisti. ecce
alia duo lucratus sum.
Ait illi dns eius. Euge
serue bone & fidelis. qa
sup pauca fuisti fidelis
sup multa te constituã
intra in gaudium dni
tui. Accedens autem & q
unum talentum acce
perat. & ait. Domine.
scio quia homo durus
es. metis ubi non seminas
ti. & congregas ubi ñ
sparsisti. & timens abii.
& abscondi talentum
tuum in terra. ecce ha
bes quod tuum est. Re sp
ondens autem dominus
eius. dixit ei. Serue ma
le & pigre. sciebas quia
meto ubi non semino.
& congrego ubi ñ sparsi.
Oportuit ergo te committere
pecuniã meã nummu
larijs. & veniens ego re
cepissem utiq; quod meu
m est cũ usura. Tollite
itaq; ab eo talentum. &
date ei qui habet decem
talenta.

M.ccl.xxi
M.xl.ii.
L.ccxxx

Omni enim habenti da
bitur & abundabit. a
autem qui non habet.
& quod uidetur habere
auferetur abeo.

M.ccl.xxii.
L.ccxxxi

Et inutilem seruum eie
te in tenebras exteriores:
illic erit fletus & stridor
dentium.

M.ccl.xxiii
S.x.l.y.s

Cum autem uenerit filius
hominis in maiestate
sua & omnes angeli cu
eo. tunc sedebit super se
dem maiestatis suę. &
congregabuntur ante
eum omnes gentes. & se
parabit eos ab inuicem.
sicut pastor segregat
oues ab hedis. Et statui
et quidem oues ad dex
teris suis. hedos autem
a sinistris. Tunc dicet
rex his. qui ad dexteris
eius erunt. Venite be
nedicti patris mei. pos
sidete paratum uobis
regnum a constitutio
ne mundi. Esurui enim.
& dedistis mihi man
ducare. Situi. & dedi
stis mihi bibere. Hospes
eram. & collegistis me.
Nudus. & operuistis me.
Infirmus. & uisitastis
me. In carcere eram. &
uenistis ad me. Tunc re
spondebunt ei iusti di
centes. Domine. quando te
uidimus esurientem & pa
uimus. Sitientem. &
dedimus tibi potum.
Quando autem te uidi
mus hospitem & collegi
mus te. aut nudum
& cooperuimus. aut
quando te uidimus in
firmum aut in carcere
& uenimus ad te. Et re
spondens rex. dicet illis.
Amen dico uobis. quan
diu fecistis uni de his
fratribus meis minimis.
mihi fecistis. Tunc dicet
& his. qui a sinistris ere
erunt. Discedite a me
maledicti in ignem aeter
num. qui paratus est di
abolo. & angelis eius.
Esurui enim. & non
dedistis mihi manducare.
Situi. & non dedistis
mihi potum. Hospes eram.

& non collegistis me. Nu
dus. & non operuistis me.
Infirmus & in carcere. &
non uisitastis me. Tunc
respondebunt ei & ipsi
dicentes. Domine. quando
te uidimus esurientem.
aut sitientem. aut hospi
tem. aut nudum. aut
infirmum uel in carcere.
& non ministrauimus tibi.
Tunc respondebit illis
dicens. Amen dico uobis.
quamdiu non fecistis
uni de minoribus his. nec
mihi fecistis. Et ibunt
hi in supplicium eternum.
iusti autem in uitam eter
nam XXVI.

26. FACTUM
est cum consum
masset iesus ser
mones hos omnes. dixit
discipulis suis.

Scitis. quia post biduum
pascha fiet. & filius ho
minis tradetur ut cru
cifigatur.

Tunc congregati sunt pri
cipes sacerdotum. & se
niores populi in atrium

principis sacerdotum
qui dicebatur cayphas.
& consilium fecerunt ut
ihesum dolo tenerent. & oc
ciderent. Dicebant autem.
Non in die festo. Ne forte
tumultus fiet in populo.

Cum autem esset iesus in
bethania in domo Symo
nis leprosi. accessit ad
eum mulier habens ala
bastrum unguenti pretio
si. & effudit super caput
ipsius recumbentis. Vi
dentes autem discipuli.
indignati sunt dicentes.
Ut quid perdicio hec. Po
tuit enim istud venum
dari multo. & dari pau
peribus. Sciens autem
ihesus. ait illis. Quid molesti
estis huic mulieri. Opus
bonum. operata est in me.
Nam semper pauperes ha
betis uobiscum. me autem
non semper habebitis.

Mittens enim hec unguen
tum hoc in corpus meum.
ad sepeliendum me fecit.
Amen dico uobis. ubi
cumque predicatum fuerit

hoc euangelium in toto
mundo dicetur. & quod
hoc fecit in memoriam eius.

m.ccl.xxxvi. m.ccl.xxxvii. L.ccl.xxxvi.

Tunc abiit unus de duo
decim qui dicitur iudas
scariothe ad principes sa
cerdotum. & ait illis. Quid
uultis mihi dare. & ego
uobis eum tradam. At il
li constituerunt ei. xxx.
argenteos. Et exinde
quærebat opportunitatem
ut eum traderet. Prima
autem die azimorum.
accesserunt discipuli ad
ihm dicentes. Ubi uis
paremus tibi comedere
pascha. At ihc dixit.
Ite in ciuitatem ad quen
dam. & dicite ei. Magis
ter dicit. tempus meum
prope est. apud te facio
pascha cum discipulis
meis. Et fecerunt disci
puli sicut constituerat il
lis ihc. & paraverunt pa
scha. Uespere autem facto.
discumbebat cum. xii.
discipulis suis.

m.ccl.xxxviii. m.ccl.xxxix. L.ccl.xxxvii.

Et edentibus illis dixit.
Quia unus uestrum me tra
dituris est.

m.ccl.xxxix. m.ccl.xl. L.ccl.xxxviii. k.cxxii.

Et contristati ualde. cœ
perunt singuli dicere.
Numquid ego sum domine.
At ipse respondens ait.
Qui intinguit mecum ma
num in parapside. hic
me tradet. Filius quidem
hominis uadit sicut scri
ptum est de illo.

m.ccl.xxxi. m.ccl.xlii. L.ccl.xxxix.

Uæ autem homini illi.
per quem filius hominis
tradetur. Bonum erat
ei. si natus non fuisset
homo ille.

m.ccl.xxxii. m.ccl.xliii.

Respondens autem iudas
qui tradidit eum dixit.
Numquid ego sum rabbi.
Ait illi. Tu dixisti.

m.ccl.xxxiii. m.ccl.xliv.

Cœnantibus autem eis.
accepit ihc panem &
benedixit ac fregit. de
dit que discipulis suis. &
ait. Accipite & comedite. hoc est corpus meum.

m.ccl.xxxiii. m.ccl.xlv. L.ccl.xlvi. k.l.v.

Et accipiens calicem. gratias
egit. & dedit eis dicens.
Bibite. ex hoc omnes.
hic est enim sanguis meus
noui testamenti. qui pro
multis effundetur in re

missionem peccatorum.
Dico autem uobis: non bibam amodo de hoc genimine uitis usq. in diem illum. cum illud bibam uobiscum nouum in regno patris mei.

mt ccl xxxvi
mc l xviii

Et hymno dicto exierunt in montem oliueti.

mt ccl xxxvii
mc l xix
l c l ii

Tunc dicit illis ihc. Omnes uos scandalum patiemini in me. in ista nocte.

mt ccl xxxviii
mc l xxiii

Scriptum est enim. Percutiam pastorem. & dispergentur oues gregis. Postquam autem resurrexero. precedam uos in galileam.

mt ccl xxxix
mc l xx
l cc l xxv
l c xxxvi

Respondens autem petrus. ait illi. Et si omnes scandalizati fuerint in te. ego nunquam scandalizabor. Ait illi ihc. Amen dico tibi. quia in hac nocte antequam gallus cantet. ter me negabis.

mt cc l xxxx
mc l xxiv

Ait illi petrus. Etiamsi oportuerit me mori tecum. non te negabo.
Similiter & omnes discipuli dicebant.

mt ccxl
mc l xxv
l cc l xxvi
l c l vi

Tunc uenit ihc cum illis in uillam quae dicitur gethsemani.

mt ccxl i
mc l xxvi

Et dixit discipulis suis. Sedete hic. donec uadam illuc & orem. Et assumpto petro & duobus filiis zebedei. coepit contristari & moestus esse.

mt ccxl ii
mc l xxvii

Tunc ait illis. Tristis est anima mea. usq. ad mortem. Sustinete hic. & uigilate mecum.

mt ccxl iii
mc l xxviii
l cc l xxvii

Et progressus pusillum. cecidit in faciem suam. orans & dicens. O mi pater. si possibile est transeat a me calix iste.

mt ccxl iv
mc l xxix
l cc l xxviii

Ceruntamen non sicut ego uolo. sed sicut tu.

mt ccxl v
mc l xxx
l cc l xxix

Et uenit ad discipulos. & inuenit eos dormientes. & dicit petro. Sic non potuistis una hora uigilare mecum. Uigilate & orate. ut non intretis in temptationem.

mt ccxl vi
mc l xxxi
l cc l xxx

Spe quidem promptus est.

Mec xc viii
Mc lxxxiiii

caro autem infirma.
terum secundo abiit.
& orauit dicens. Pater
mi. si non potest hic ca
lix transire nisi bibam
illum. fiat uoluntas
tua. Et uenit iterum.
& inuenit eos dormien
tes. Erant enim oculi
eorum grauati. Et re
liquis illis. iterum abi
it. & orauit tertio eun
dem sermonē dicens.

Tunc uenit ad discipulos
suos. & dicit illis. Dor
mite iam. & requiesci
te. Ecce appropinquabit
hora. & filius hominis
tradetur in manus pec
catorum. Surgite eamus.
ecce appropinquabit q
me tradet.

Ad huc ipso loquente.
ecce iudas unus de duo
decim uenit. & cum eo
turba multa cum gla
diis & fustibus missi a
principibus sacerdotū.
& senioribus populi.

Qui autē tradidit eum.
dedit eis signum dicens.

Mec xc viii
Mc lxxxx
de iii.

Mc ccc
Mc lxxxi
Lc lxxxv
de lvii
lxxxv

Mc ccc
Mc lxxxvi

Quem cumq. osculatus
fuero. ipse est tenete eum.
Et confestim accedens
ad iesum dixit. Ave rab
bi. Et osculatus est eum.
Dixitq. illi iesus. Amice.
ad quod uenisti. Tunc
accesserunt & manus in
iecerunt in iesum. & tenu
erunt eum.

Et ecce unus ex his qui e
rant cum iesu. extenden
manum exemit gladium
suum. & percutiens seruū
principis sacerdotū. am
putauit auriculam eius.

Tunc ait illi iesus. Conuerte
gladium tuum. in locū
suum. Omnes enim qui ac
ceperint gladium. gla
dio peribunt. An putas
quia non possim rogare
patrem meum. & exhibe
bit mihi modo plus
quam duodecim legio
nes angelorum. Quomo
do ergo implebuntur scri
pture. Quia sic oportet
fieri.

In illa hora. dixit iesus
turbis. Tamquam ad latro

Mc ccc
Mc lxxxi
Lc lxxxv
de lvii
lxxxv

Mc ccc ii
Mc lxxxiii
Lc lxxxvii
de lx

Mc ccc iii
Sol ys

Mc ccc iii
Mc lxxxiiii
Lc lxxxviii
de lxx

nem existis cum gladiis
& fustibus. comprehendere me. Cotidie apud
uos sedebam docens in
templo. & non me tenu
Hoc autem totum istis.
factum est. ut impleren-
tur scripture prophe-
tarum. Tunc discipuli
omnes relicto eo fugerunt.
Illi tenentes ihm. du-
xerunt ad cayphan pri-
cipem sacerdotum. ubi
scribe & seniores conue-
nerant.
Petrus autem sequebatur
eum alonge. usq. in atri-
um principis sacerdotum.
Et ingressus intro. sede-
bat cum ministris ut vi-
deret finem.
Principes autem sacerdo-
tum & omne concilium
querebant falsum tes-
timonium contra ihm.
ut eum morti traderent.
& non inuenerunt. Cu
multi falsi testes accesi-
sissent.
Nouissime autem duo
falsi testes. & dixerunt.

hic dixit. possum de-
struere templum di.
& post triduum reedi-
ficare illud. Et surgens
princeps sacerdotum.
ait illi. Nichil respon-
des ad ea que isti aduer-
sum te testificantur.
Ihc autem tacebat. Et
princeps sacerdotum
ait illi. Adiuro te per
deum uiuum. ut dicas
nobis si tu es xpc filius
di. Dicit illi ihc. Tu
dixisti.
Ceruntamen dico uobis.
a modo uidebitis filium
hominis sedentem ade-
xtris uirtutis. & uenie-
ntem in nubib, celi.
Tunc princeps sacerdo-
tum scidit uestimen-
ta sua dicens. Blasphe-
mauit. quid adhuc
egemus testibus.
Ecce nunc audistis blas-
phemiam. quid uobis
uidetur. At illi respon-
dentes dixerunt. Reus
est mortis.
Tunc expuerunt in facie

ciuſ. & colaphiſ cum ce
ciderunt. Illi autem
palmaſ ei in faciem de
derunt dicentes. Pro
phetiza nobiſ xpe. quis
eſt qui te percuſſit.

T mccc xviii
F. ii.
M e xcv
L ee xci
J e lxxviii

Petrus uero ſedebat fo
riſ in atrio. Et accesſit
ad eum una ancilla
dicens. Et tu cum ihu
galileo erat. At ille ne
gauit coram omnib, di
cens. Nescio quid dicis.

T mccc xv.
F. ii.
M e xcvi
L ee xcii
J e lxxv.

Exeunte autem illo ianu
am. uidit eum alia an
cilla. & ait hiſ qui erant
ibi. Et hic erat cum ihu
nazareno. Et iterum ne
gauit cum iuramento.
Quia non noui hominem.
Et poſt puſillum. acces
ſerunt qui ſtabant. & di
xerunt petro. Vere. &
tu exilliſ eſ. nam & lo
quela tua manifeſtum
te facit. Tunc coepit de
teſtari & iurare. quia
non nouiſſet hominem.
Et continuo gallus can
tauit.

T mccc xvi
F. ii
M e xcvii
L ee xciii

Et recordatuſ e petrus
uerbi ihu quod dixerat
priuſ quam cantet ter
me negabiſ. & egreſſuſ
foraſ. fleuit amare.

T mccc xvii
F. ii.
M e xcviii
L ee xcv

Mane autem facto. conſi
lium inierunt omneſ
principeſ ſacerdotum.
& ſeniores populi aduer
ſuſ ihm. ut eum morti
traderent.

T mccc xviii
F. ii.
M e xcviiii
L ccc
J e lxxvi

Et uinctum adduxerunt
eum. & tradiderunt
pontio pilato pſidi.

T mccc xviiii
S o l u s

Tunc uidens iudaſ qui
eum tradidit quod da
natuſ eſſet. poenitentia
ductuſ. retulit triginta
argenteoſ principib, ſa
cerdotum & ſeniorib uſ
dicens. Peccaui. tradens
ſanguinem iuſtum. At il
li dixerunt. Quid ad nos.
Tu uidenis. Et proiectis ar
gentis in templo recef
ſit. & abiens laqueo ſe
ſuſpendit. Principes au
tem ſacerdotum accep
tis argenteis. dixerunt.
Non licet mittere eos in
corbanan. quia pretium
ſanguiniſ e. Conſilio au

tum iniuo. cmqum ex
illis agum figuli inse
pulturam peregrinoꝝ.
Propter hoc uocatus ē
ager ille acchel demach.
hoc ē ager sanguinis usq
in hodiernum diem.
Tunc impletum ē quod
dictum ē p hieremiam
ꝓpheta dicentem.
Et acceperunt. xxx. ar
gentos pretium ad pcia
ti. quē appciauerunt
a filiis israhel. & dederūt
eos in agrum figuli. sicē
constituit mihi dns.
Ihc autem stetit ante p
sidem. & interrogauit
eum preses dicens. Tues
rex iudeorum.
Dicit illi ihc. Tu dicis. Et
cum accusaretur a prin
cipibus sacerdotum &
senioribus. nihil respon
dit. Tunc dicit illi pila
tus. Non audis quanta
aduersum te dicunt te
stimonia. Et nō respon
dit ei ad ullum uerbum.
ita ut mirarentur preses
uehementer.

Per diē autē sollemnē
consueuerat preses di
mittere populo unum
uinctum quē uoluissent.
Habebat autē tunc uinc
tum insignē. qui dice
batur barrabbas. Con
gregatis ergo illis. dixit
pilatus. Quē uultis di
mittam uobis. barraban.
an ihm qui dicitur xpc.
Sciebat enim quod pin
uidiam tradidissent eū.
Sedente autē illo pro
tribunali. misit ad eū ux
or eius dicens. Nihil tu
ti & iusto illi. multa
enim passa sum hodie
per eum propter eum.
Principes autē sacerdotū
& seniores persuaserunt
populis ut petierunt bar
raban. ihm uero perderent.
Respondens autē preses.
ait illis. Quē uultis uobis
de duobus dimitti. At
illi dixerunt. Barrab
ban.
Dicit illis pilatus. Quid
igitur faciam de ihu qui
dicitur xpc. Dicunt om

nes. Crucifigatur. At illis prces. Quid enim mali fecit. At illi magis clamabant dicentes. Crucifigatur:

Videns autem pilatus quia nihil proficeret sed magis tumultus fieret. accepta aqua lauit manus coram populo dicens. Innocens ego sum a sanguine iusti huius. uos uidetis. Et respondens uniuersus populus dixit. Sanguis eius super nos. & super filios nros.

Tunc dimisit illis barrabam. ihm autem flagellatum tradidit eis. ut crucifigeretur.

UNC milites p̃sidis suscipientes ihm in pretorio. congregauerunt ad eum uniuersam cohortem. & exuentes eum clamide coccinea circumdederunt ei. Et plectentes coronam de spinis posuerunt super caput eius. & harundinem in dextera eius. & genu flexo ante eum illudebant dicentes. Aue rex iudeorum. Et expuentes in eum. acceperunt harundinem. & percutiebant caput eius. & postquam illuserunt ei exuerunt eum clamide. & induerunt eum uestimentis eius. & duxerunt eum ut crucifigerent.

Exeuntes autem inuenerunt hominem cyrenaeum nomine symonem. hunc angariauerunt. ut tolleret crucem eius.

Et uenerunt in locum qui dicitur golgatha. quod est caluarie locus.

Et dederunt ei uinum bibere. cum felle mixtum. Et cum gustasset. noluit bibere.

Postquam autem crucifixerunt eum. diuiserunt uestimenta eius sortem mittentes. & sedentes seruabant eum.

Et imposuerunt super caput eius causam ipsius scriptam. hic est ihs rex

iudeorum.

Tunc crucifixi sunt cum eo duo latrones: unus a dextris: & unus a sinistris.

Preterientes autem blasphemabant eum. mouentes capita sua. & dicentes: Uuah. qui destruit templum di. & in triduo illud reedificat. Salua temetipsum. si filius di es. descende de cruce.

Similiter & principes sacerdotum. illudentes cum scribis & senioribus, dicebant. Alios saluos fecit. se ipsum non potest saluum facere. Si rex israel est. descendat nunc de cruce. & credimus ei. Confidit in dō. liberet eum nunc si uult. Dixit enim. quia filius di sum.

Idipsum autem & latrones qui crucifixi erant cum eo. improperabant ei.

A sexta autem hora tenebre facte sunt super uniuersam terram. usq. ad horam nonam.

Et circa horam nonam. clamauit Ihesus uoce magna dicens: Heli. Heli. lema sabactani. hoc est. dēs meus. dēs meus. ut quid dereliquisti me. Quidam autem illic stantes & audientes: dicebant. Heliam uocat iste.

Et continuo currens unus ex eis. acceptam spongiam implauit aceto. & imposuit harundini. & dabat ei bibere.

Ceteri uero dicebant. Sine. uideamus an ueniat helias liberans eum.

Ihesus autem iterum clamans uoce magna. emisit spm.

Et ecce uelum templi scissum est in duas partes. a summo usq. deorsum.

Et terra mota est. & petre scisse sunt. & monumenta aperta sunt. & multa corpora sanctorum qui dormierant surrexerunt.

Et exeuntes de monumentis post resurrectionem eius. uenerunt in sanctam ciuitatem

tam. & apparuerunt
multis.

Mccc xl vi
f. ii.
Mccxxv
L ccc xxx

Centurio autem & qui
cum eo erant custodi
entes ihm. uiso terrae
motu. & his quę fiebant.
timuerunt ualde dicen
tes. Vere filius di erat
iste.

Mccc xl vii
f. vi
Mccxxvi

Erant autem ibi mulie
res multę alongę. quę
secutę erant ihm a gali
lea ministrantes ei.
inter quas erat maria
magdalena. & maria
iacobi & ioseph matr.
& matr filiorum zebedei.

Mccc xlviii
f. i
Mccxxvii
L. ccc xxxix
d. ii vi

Cum sero autem factum
esset. uenit quidam ho
mo diues ab arimathi
nomine ioseph. qui & ipse
discipulus erat ihu.
hic accessit ad pilatum.
& petiit corpus ihu.
Tunc pilatus iussit red
di corpus.

Mccc xlviii
f. ii
Mccxxviii
L ccc xxxxii
d ee viii

Et accepto corpore io
seph. inuoluit illud
in syndone munda.
& posuit illud in mo
numento suo nouo qd
exciderat in petra. &
aduoluit saxum ma
gnum ad ostium mo
numenti. & abiit.

Mccc l.
f. vi
Mccxxviii

Erat autem ibi maria
magdalena. & altera
maria sedentes contra
sepulchrum.

Mccc li.
x
Solus

Altera autem die quę
est post parasceuen.
conuenerunt principes
sacerdotum. & phari
sei ad pilatum dicen
tes. Domine. recordati
sumus. quia seductor
ille dixit adhuc uiuens.
post tres dies resurgam.
Iube ergo custodiri se
pulchrum usq. in diem
tertium. ne forte uen
iant discipuli eius & fu
rentur eum. & dicant
plebi surrexit a mor
tuis. & erit nouissimus
error peior priore.
Ait illis pilatus. habe
tis custodiam. ite custo
dite sicut scitis. Illi au
tem abeuntes munie
runt sepulchrum. sig
nantes lapidem cum

custodibus.
Vespere autem sabbati
que lucescit in prima
sabbati. venit maria
magdalena & altera
maria videre sepulchrum.
Et ecce terre motus
factus est magnus. An
gelus enim domini descen
dit de celo. & accedens
revolvit lapidem. &
sedebat super eum. Erat
autem aspectus eius sicut
fulgur. & vestimentum
eius sicut nix. Prae timo
re autem eius exterriti
sunt custodes. & facti
sunt velut mortui.
Respondens autem angelus.
dixit mulieribus. Nolite
timere vos. Scio enim
quod iesum qui crucifix
us est quaeritis. non est hic.
surrexit enim. sicut di
xit. Venite & videte
locum. ubi positus e
rat dns. Et cito euntes
dicite discipulis eius
quia surrexit. & ecce
praecedit vos in galilea.
Ibi eum videbitis. ecce

dixi vobis.
Et exierunt cito de mo
numento cum timo
re & gaudio magno.
currentes nunciare
discipulis eius.
Et ecce ihesus occurrit illis
dicens. Avete. Ille autem
accesserunt & tenue
runt pedes eius. & ad
oraverunt eum. Tunc
ait illis ihesus. Nolite ti
mere. ite nunciate fratri
bus meis ut eant in galileam.
ibi me videbunt. Que
cum abissent. ecce qui
dam de custodibus venie
runt in civitatem. & nun
ciaverunt principibus
sacerdotum omnia que
facta fuerant. Et con
gregati cum senioribus.
consilio accepto pecu
niam copiosam dederunt
militibus dicentes. Dici
te quia discipuli eius
nocte venerunt. & fu
rati sunt eum nobis
dormientibus. Et si hoc
auditum fuerit apud
nos suadebimus ei. & se

curos uos faciamus. Et
illi accepta pecunia.
fecerunt sicut erant
docti. Et diuulgatum
ē uerbum istud apud
iudeos. usq in hodier
num diem.

Mecelui solus

Undecim autem discipu
li abierunt in galilea.
in montē ubi constituerat illis ihē. Et uidentes eum adorauerunt.
quidam autē dubitauerunt. Et accedens ihē
locutus ē eis dicens. Data ē mihi omnis potestas. in cēlo & in terra.
Euntes ergo docete om
nes gentes. baptizantes
eos in nomine patris. &
filii. & spē sēi. Docentes
eos seruare omnia. quē
cumq mandaui uobis.
Et ecce ego uobiscum
sum omnib, diebus.
usq. ad consummatio
nem seculi.

ARGUMENTUM

MARCUS
EVANGELISTA
dī. & petri in bap
tismate filius. atq in diuino
sermone discipls. sacerdotiū
misit ad gentes. sedīn carnē le
uita. conuersus ad fidē xpi.
euglīn in italia scripsit. os
tendens in eo qd & gentes
suo debent & xpo. Nā intu
um principii. in uoce ppheticē exclamationis instituens.
Ordinē leuitice electionis
ostendit. ut p dicans p destinatum iohīn filiū zacharie
in voce angeli adnunciantis
emissum. ñ solum uerbū caro
factum. sed corpus dñi in oma
pueri diuine vocis animatum. In tuū euglice p dicationis ostendere. ut q hec
legens scirent cui intuū car
nis in dño. & ihū aduenientis habitaculū caro debere
agnoscere. atq mse uerbū
vocis qd inconsonantib, p
dicetur inuenire. Denique
& pfecti euglii opus intuis
set ab baptisma dñi p dicare
dīn inchoans. Non laborauit

natiuitate carnis quia in
prioribus uidentur dicere. sed
tantum in exprimendis expositi
one desertu. iaunium nume
ri. tentatione diaboli.
congregatione bestiarum.
& ministerium praebuit angelorum.
ut instruerent nos ad intel
ligendum singula. in bre
ui compingens nec auctori
tate facere redimere. & p
ficiendo operi plenitudi
ne ñ negare. Denique am
putasse sibi post fidem pol
licem dicitur. vt sacerdo
tio reipbus haberet. sed tan
tum consentiens fidei p̄des
tinata potuit electio. Ut
nec sic in operere uerbi pde
ret. quod prius meruerat
ingenere. Nam alexandrie
cpe fuit. cuius singula
opus scire & cuiusli inst dic
ta disponere & disciplinā
inse legis agnoscere. & diui
nā incarne dñi intellegere
naturā. quę in nos primū
requiri. Deinde inquisita
volumus agnosci. Habemus
mercede exhortationis.
quō q̄ plantat & rigat unū s.
qui aut incrementū p̄stat
ōs est.

INCIPIUNT CAPITULA .I.
DE IOHANNE BAPTISTA
& uictu & habitu eius.
De baptismo ihū & tempta
tione eius. petrum. andreā
iacobum & iohannem sequi
iubet de homine qui spiri
tum immundū habuit sa
nato.
De socru petri a febribus liberata .II.
& aliis multis quos inde
saluauit de ipso. de para
lytico iacobū alphei. sequi
iubet apud quem cū publica
nis conuiuat. murmuran
tib. iudas dicit. ñ ē opus
sanis medicus. De iaunius
discipulos & filii sponsi &
de utribus & de uino.
De spiciis quas discipli uellebant .III.
de eo qui manū aridā habu
it. & ubi dicunt ihū ē
furentū. Duodecim aptorum
electio. & de beelzebub pn
cipe demoniorū & fortiori li
gando & peccatū in spū sco
non remittū.
De matre & fratribus eius. de para .IIII
bola seminantis. Lucernam

submodio de bona mensura de parabola herbe spice. & plenũ fructum. De synapis grano. ubi in naui dormit & exurgens tempestatem imperat. & de demone cui nomen legio fuit.

V. Archisynagogi filiã dũ iret resuscitare muliere ap fluuio sanguinis liberat puellã suscitat. ꝓphetã in patria sua sine honore esse. Duodecim discipulis suis ꝑcepta dat. & ꝑ mittit eos. De capite iohannis.

VI. Egressi apli adiũm. De q̃q. panib. & duob. piscib. hũc ambulans supẽ mare uenit ad discipulos de diuersis languoribus sanatis & manib. & qd ñ quę intrat in homine coinquinat homi

VII. Et filia syrophinisse Inẽ. a demonio saluata. ubi surdum & mutum curauit. De. vii. panib. in quatuor milia hominũ. Pharisei querentib. a eo signũ mo nec causa afferẽdo phari seorũ & herodianorum. De puto ceci oculos aperit. Petrus confitetur ipsũ esse xp̃m. & eidẽ pecto dicit satanas ac negantẽ se ne gaturum. & quosdã ñ ui suros mortẽ nisi uderint regnũ dei. in monte cum moyse & helya loquitur. Inde descendens interrogat de helya ad uentu. dicit eũ uenturũ s. & iã uenisse ñ eum posse spiritui immundũ nisi oratione & ieiu

VIII. Iniũ. q̃ quint primũ et fiat nouissim & ñ est ꝓhibendum q̃ in nomine eius virtutẽ facit. & de calice aquę frigide ac oculo manu & pede eruendo. & bonum esse uxorẽ ñ debere dimitti. infantes ñ arguendos. uendens omib̃ elymosinã dandã. & difficile diuitẽ intrare in regnũ

VIIII. Quę ei esset uentura ꝑ di. ꝑ dicit de filiis zebedei De cecio mendicante curato De pullo asine. De nũmulariis exemplo eiecis. De ficulnea quę arefacta est. De peccatis frum seminandis.

X Interrogatus in qua potestate hec faciat. De iohannis baptismo interrogat. parabola de vinea & colonis de denario cesaris. De muliere que septem fratres habuit & scribe dicit non longe a regno dei atq. interrogat. quomodo dicit xpc. filius dauid Monet cauendu a scribis. De vidua & gazophilacio De templi structura.

XI De Pseudo xpi. & passione martyrum & commotio seculi & aduentu xpi. De arbore ficus parabola & qd die iudicii nemo sciat. pp tur quod docet.

XII Vnguento super caput ihu effuso. Iudas sacerdotib' vnum pdit. Apparatus dnis paschae dnis dicit. Abuno eorum se tradendu oblato. Petro pdicit negatu rum. Orationes ihu tradito in de iudeis.

XIII Principes interrogant ihm & condemnant cu petrus ter tio negat. ihc pilato traditur. Pilatus dimisso barrabba.

ihm flagellatum crucifigendum tradit.

HI TE·MITTO·A·

EVANGELIUM
SECUNDUM
MARCUM.

NITIUM.

EVAN

GELII

IHV. XPI.

FILII.

DI. SICUT SCR
iptum ē in ysa
ia prophēta.
ecce mitto
angelum me
um ante fa
ciem tuā.
qui ppa
rabit uiam
tuam ante te.
Uox clamantis in
deserto. parate
uiam dni. rectas

facite semitas eius.
Fuit iohannes in deserto
baptizans. & pdicans
baptismum penitentie
ac in remissionē peccatorum. Et egredie
batur ad illum omnis
iudee regio & hierosolimite universi. & bap
tizabantur a illo in iordane flumine. confitentes peccata sua.
ITERAT
iohannes uestitus
pilis camelorum. & zona pel
licea circa lumbos eius.
& locustas & mel silue
tre edebat. & pdicabat
dicens. Uenit fortior
me post me. cuius non
sum dignus. procumbens
soluere corrigiam calceamentorum eius. Ego bap
tizo uos in aqua. ille ue
ro baptizabit uos spū sco.
Et factum ē in diebus illis.
uenit ihē a nazareth ga
lilee. & baptizatus ē in
iordane a iohanne. &
statim ascendens de a

qua · uidit apertos celos·
& Spm tamquam colum
bam descendentem & ma
nentem in ipso. Et uox
facta e de celis: Tu es filiu
s meus dilectus: in te
complacui.

Et statim spc expulit eum
in desertum. & erat in
deserto · xl · diebus & xl.
noctibus: & tentabatur a satana. Et erat cum
bestiis: & angeli ministra
bant illi.

Postquam autem tradit
est iohannes: uenit ihs
in galileam. predicans
euangelium regni di &
dicens. Quoniam impletum
est tempus: & appropin
quauit regnum di. Poe
nitentimini. & credite eu
angelio. Et praetiens
secus mare galilee. uidit Symonem & andream
fratrem eius: mittentes re
tia in mare. erant enim
piscatores.

Et dixit eis ihs. Venite
post me. & faciam uos
fieri piscatores hom
minum. Et continuo
relictis retibus: secuti
sunt eum.

Et progressus inde pusil
lum. uidit iacobum ze
bedei & iohannem fratrem
eius: & ipsos in nauigio
ponentes retia. & statim
uocauit illos. Et relic
to zebedeo patre suo in
naui cum mercenariis:
secuti sunt eum.

Et ingrediuntur capharnaum. & statim sabbatis ingressus in synagogam. docebat eos.

Et stupebant super doctrina
eius: erat enim docens eos
sicut potestatem habens:
& non sicut scribe.

Et erat in synagoga eorum
homo in spiritu immundo. & exclamauit dicens.
Quid nobis & tibi ihu na
zarene. Venisti perdere nos:
scio qui sis es di. Et com
minatus e ei ihs dicens.
Obmutisce. & exi de ho
mine. Et discerpens eum

spiritus in mundus. &
exclamans voce mag
na exiit abeo. Et mi
rati sunt omnes. ita ut
conquirerent inter se di
centes. Quid nam est hoc.
Quę doctrina hęc nova.
quia in potestate & spi
ritib. in mundis impe
rat & obedient ei. Et
pcessit rumor eius statim in omne regionem
galilęę. ·II·

E PROTINUS
egressi sunt de
synagoga. venerunt
in domum Symonis. &
Andrę cum iohanne &
iacobo. decumbebat au
tem socrus Symonis fe
bricitans. Et statim di
cunt ei de illa. Et acce
dens. elevavit eam ap
prehensa manu eius. &
continuo dimisit eam
febris. & ministrabat ei.
Vespere autem facto cum
occidisset sol. affere
bant ad eum omnes ma
le habentes. & dęmo
nia habentes. Et erat
omnis civitas congre
gata ad ianuam. & cu
ravit multos qui vexa
bantur variis languo
ribus. & dęmonia
multa eiiciebat.

Et non sinebat loqui ea · m xvi
quo sciebant eum esse · xviii ·
xpm. · L xxvii ·

Et diluculo valde sur
gens. egressus abiit in
desertum locum. ibique
orabat. Et persecutus est
eum Symon. & qui cum
illo erant. Et cum in
venissent eum. dixerunt
ei. Quia omnes querun
te. Et ait illis. Eamus
in proximos vicos & civi
tates. ut & ibi prędicem.
Ad hoc enim veni. Et
erat prędicans in syna
gogis eorum. & omni
galilea. & dęmonia
eiiciens. m xvii · xviii · L xxviii

Et venit ad eum leprosus
deprecans eum. & ge
nu flexo dixit. si vis po
tes me mundare. Hic
autem misertus eius.
extendit manum suam. m xvii · II · m lxiii · L xxviii ·

& tangens eum. ait illi.
Volo. mundare. Et cū
dixisset. statim discessit
ab eo lepra. & munda
tus ē. Et comminatus
est ei. statimq. eiecit il
lum. & dicit ei. Vide
nemini dixeris. sed va
de ostende te principi
sacerdotum. & offere p
emundatione tua. que
preceperit moyses in tes
timonium illis.

Fer. xviii
Solus.

Ar ille egressus coepit p
dicare & diffamare ser
monē. ita ut iam non
possit manifeste in ciui
tatem introire. sed foris
in desertis locis esse. &
conueniebant ad eum
undique.

Fer. xxi. post dom. Lxxxvii
Lxxxviii

Et iterum introuit cap
harnaum p dies. & au
ditum ē quod in domo
esset. Et conuenerunt
multi. ita ut non cape
rent neq. ad ianuam. &
loquebatur eis verbum.
Et venerunt ferentes
ad eum paralyticum.
qui a quatuor portabat.
Et cum non possent of
ferre eum p turba illi
nudauerunt tectum
ubi erat. & patefacien
tes summiserunt gra
batum. in quo paraly
ticus iacebat. Cum ui
disset autē ihe fidem
illorum. ait paralytico.
fili. dimittuntur tibi
peccata. Erant autem
illic quidam de scribis
sedentes. & cogitantes
in cordibus suis. Quid
hic sic loquitur. Blasphe
mat. Quis potest dimit
tere peccata. nisi solus
ds. Quo statim cognouit
ihesus eo. quia sic cogi
tarent intra se. dicit il
lis. Quid ista cogitatis in
cordibus uris. Quid ē fa
cilius dicere paralytico.
dimittuntur tibi pecca
ta aut dicere surge tol
le grabatum tuum &
ambula. Vt autem scia
tis quia potestatē habet
filius hominis in terra
dimittendi peccata. ait
paralytico. Tibi dico.

surge tolle grabattum
tuum & uade in domũ
tuam. Et statim ille sur
rexit. Et sublato grabat
to. abiit coram omnib.
ita ut admirarentur
omnes. & honorificarent
dm dicentes. quia num
quam sic uidimus.

m. xxi. Et iterum m. lxxi. L. xxxviij. Et egressus ē rursus ad
mare. omnisq turba ue
niebat ad eum. & doce
bat eos. Et cum prteriret.
uidit leuim alphei sedẽ
tem ad theloneum. & ait
illi. Sequere me. Et sur
gens. secutus ē eum.

m. xxii. Et iterum m. lxxii. L. xxxviij. d. lxxxvi. Et factum ē cum accum
bere in domo illius. mul
ti publicani & peccato
res simul discumbebant
cum ihu. & discipulis ei.
Erant enim multi. qui
& sequebantur eum. Et
scribe & pharisei. uide
res quia manducare cũ
publicanis & peccatorib.
dicebant discipulis ei.
Quare cum publicanis
& peccatoribus mandu
cat & bibit magister uꝝ.

Hoc audito ihc. ait illis.
Non necesse habent sani
medico. sed qui male ha
bent. Non enim ueni uo
care iustos. sed peccatores.
Et erant discipuli iohan
nis & pharisei ieunantes.
& ueniunt & dicunt illi.
Quare discipuli iohan
nis & phariseorum ieu
nant. tui autem disci
puli non ieunant. Et
ait illis ihc. Nunquid
possunt filii nupciarũ.
quam diu sponsus cum
illis ē ieunare. Quanto
tempore habent secum
sponsum. non possunt
ieunare. Uenient autẽ
dies. cum auferetur ab
eis sponsus. & tunc ieu
nabunt in illis diebus.
Nemo assumentum pan
ni rudis. assuit uestimen
to ueteri. Alioquin. au
ferit supplementũ nouũ
ueteri. & maior scissu
ra fit. & nemo mittit ui
num nouum in utres ue
teres. Alioquin. disrum
pet uinum utres. & ui

m. xxii. Et iterum m. lxxii. L. xl.

num effundatur: & uterq;
peribunt. Sed uinum
nouum in uteros nouos
mitti debet. III.
ET FACTUM EST
iterum. cum sab
batis ambularet per sata.
& discipuli eius coperunt
proiicere & uellere spi
cas. Pharisei autem dice
bant ei. Ecce quid faciunt
sabbatis quod non licet.
Et ait illis. Numquam le
gistis quid fecerit dauid
quando necessitatem ha
buit. & esurit ipse & qui
cum eo erant. quomodo
introiit in domum dei
sub abiathar principe
sacerdotum. & panes p
positionis manducauit.
quos non licebat manducare
nisi sacerdotibus.
& dedit eis qui cum eo erant.
Et dicebat eis. Sabbatum
propter hominem factum est.
& non homo propter sab
batum. Itaq; dominus
est filius hominis & iam
sabbati. Et introiit iterum
in synagogam. & erat
ibi homo habens manum
aridam. Et obseruabant
si sabbatis curaret. ut ac
cusarent eum. Et ait ho
mini habenti manum ari
dam. Surge in medium.
Et dicit eis. Licet sab
batis benefacere an ma
le. animam saluam facere
an perdere. At illi tace
bant. Et circumspiciens
eos cum ira. contristatus
super cecitate cordis eorum.
dicit homini. Extende
manum tuam. & ex
tendit. & restituta est
manus illi.
Exeuntes autem pha
risei. cum herodianis
consilium faciebant
aduersus eum. quomodo
eum perderent. Et iterum
cum discipulis suis secessit
ad mare.
Et multa turba galilea
& iudea secuta est
eum. & ab hierosolymis
& ab idumea. & trans
iordanem. & qui circa
tyrum & sydonem multi
tudo magna audiens

tes quę faciebat. uenerunt ad eum. Et dixerunt discipulis suis. ut nauicula sibi deseruiret propter turbam ne comprimerent eum. Multos enim sanabat. ita ut irruerent in eum ut illum tangerent. Et quot autem habebant plagas. & spiritus immundi cum illum uidebant. procidebant ei.

m. xxviii. L. xxvii. Et clamabant dicentes. Tu es filius dei. Et uehementer comminabatur eis. ne manifestarent illum.

m. xxviii. L. ii. m. lxxviii. L. lxxxii. Et ascendens in montem. uocauit ad se quos uoluit ipse. Et uenerunt ad eum. & fecit ut essent duodecim cum illo. & ut mitteret eos predicare. Et dedit illis potestatem curandi infirmitates. & eiciendi demonia.

m. xxxi. L. ii. Et imposuit Symoni nomen petrus. & iacobum zebedei. & iohannem fratrem iacobi. & imposuit eis nomina boanerges. quod est filii tonitrui. & andream. & philippum. & bartholomeum. & matheum. & thomam. & iacobum alpheum. & thadeum. & Symonem chananeum. & iudam Scarioth qui tradidit eum.

m. xxxi. L. Et uenient ad domum. & conuenit iterum turba. ita ut non possent neque panem manducare. Et cum audissent sui. exierunt tenere eum. Dicebant enim. quo in furorem uersus est.

m. xxxii. L. ii. m. xxxi. L. xxxvii. Et scribe qui ab hierosolymis descenderant. dicebant. quo beelzebub habet. & quia in principe demoniorum eicit demonia.

m. xxxiii. L. ii. m. xxxii. L. xxxviii. Et conuocatis eis. in parabolis dicebat illis. Quomodo potest satanas satanan eicere. Et si regnum in se diuidatur. non potest stare reg

num illud. Et si domus
supseipsam dispta
tur: non potest domus
illa stare. Et si satanas
consurrexerit in seipsum
sum dispartitus est. & n̄
potest stare. sed finem
habet. Nemo potest va
sa fortis ingressus in do
mum diripere. nisi pri
us fortem alliget. & tunc
domum eius diripiet.

Fm xxxiii
ii
m exxm
L exlvii

Amen dico uobis. quō om
nia dimittentur filiis
hominum peccata &
plasphemie quib, blas
phemauerint. Qui aut̄
plasphemauerit in spm
sem. non habet remissio
nem in aeternum. sed
reus erit aeterni delicti.
quō dicebant spiritum
immundum habet.

Fm xxxv.
ii
m exxx
L lxxxii.

J. IIII.

ET UENIUNT
mater eius &
fratres. & foris stantes.
miserunt ad eum uocan
tes eum. Et sedebat cir
ca eum turba. & dicun
t. Ecce mater tua & frs
tui. foris querunt te.
Et respondens eis ait.
Quae est mater mea
& fratres mei. & circum
spiciens eos qui in circu
tu eius sedebant. ait.
Ecce mater mea. & frs
mei. Quicunq; enim fe
cerit uoluntatē di. hic
frater meus & soror
mea. & mater mea ē.

Et iterum coepit docere
ad mare. & congregata
ē ad eum turba multa.
ita ut in nauem ascen
dens. sederet in mari.
Et omnis turba erat
circa mare super terrā erat. &
docebat illos in parabo
lis multa. & dicebat il
lis in doctrina sua. audi
te. Ecce exiit seminans
ad seminandum. & dū
seminat. aliud cecidit
circa uiam. & uenerunt
uolucres & comederunt
illud. Aliud uero cecidit
super petrosa. ubi n̄ habu
it terrā multā. & statim
exortum ē. quō non ha
bebat altitudinē terre.

Et quando exortus ē
sol exestuauit. & eo qd
non habebat radicem. ex
aruit. Et aliud cecidit
in spinis. & ascendentes
spinę & suffocauerunt
illud. & fructum non de
dit. Et aliud cecidit in
terram bonā. & dabat
fructum ascendentē &
crescentē. & afferebat
unum triginta. & unū
sexaginta. & unum cen
tum. Et dicebat. Qui
habet aures audiendi.
audiat. Et cum esset sin
gularis. interrogauerūt
eum hi qui cum eo erāt.
duodecim. parabolam.
& dicebat eis. Uobis da
tum ē scire mysterium
regni dei.

Illis autem qui foris sunt.
in parabolis omnia fiunt.
Ut videntes videant.
& non videant. & audi
entes audiant. & nō in
telligant. Nequando
conuertantur. & dimit
tantur eis peccata. Et
ait illis. Nescitis parabo
lam hanc. & quomodo
omnes parabolas cog
noscetis.

Qui seminat. uerbum se
minat. Hi autem sunt
qui circa uiam. ubi se
minatur uerbum. & cū
audierint continuo ue
nit satanas. & auferet
uerbum quod seminatū
ē in cordib̄ eorū. Et hi
sunt similiter qui super
petrosa seminantur. qui
cum audierint uerbū.
statim cum gaudio acci
piunt illud. & nō habent
radicem in se. sed tempo
rales sunt. Deinde orta
tribulatione & persecutio
ne propter uerbum. con
festim scandalizantur.
Et alii sunt qui in spinis
seminantur. hi sunt qui
uerbum audiunt. & cru
ce seculi & deceptio di
uitiarum. & circa reli
qua concupiscentię intro
euntes suffocant uerbū.
& sine fructu efficitur.
Et hi sunt qui super terrā
bonā seminati sunt. qui

audiunt uerbum & suscipiunt & fructificant. Unum triginta. & unum sexaginta. & unum centum.

m xxxviii
L xxxiii

Et dicebat illis. Numquid uenit lucerna ut sub modio ponatur aut sub lecto. Nonne ut super candelabrum ponatur:

m xl
L lxxx

Non enim est aliquid absconditum quod non manifestetur: Nec factum est occultum. sed ut in palam ueniat. Si quis habet aures audiendi. audiat.

m xli
L lvi

Et dicebat illis. Uidete quid audiatis. In qua mensura mensi fueritis. remetietur uobis. & adicietur uobis.

m xlii
L cc xxx

Qui enim habet. dabitur illi. Et qui non habet. & iam quod habet auferetur a illo.

m xliii
s olys

Et dicebat. Sic est regnum dei. quemadmodum si homo iaciat semenem in terram & dormiat. & exurgat nocte ac die. & semen germinet. & increscat dum nescit ille. ultro enim terra fructificat. Primum herbam. deinde spicam. deinde plenum frumentum in spica. Et cum se produxerit fructus. statim mittit falcem. quoniam adest messis.

Et dicebat. Cui sis. assimilabimus regnum dei. aut cui comparabimus parabolam illud.

Sicut granum synapis. Quod cum seminatum fuerit in terra. minus est omnibus seminibus quae sunt in terra. Et cum seminatum fuerit. ascendit & fit maius omnibus holeribus. & facit ramos magnos. ita ut possint sub umbra eius aues caeli habitare.

Et talibus multis parabolis loquebatur eis uerbum. prout poterant audire. Sine parabola autem. non loquebatur eis.

Seorsum autem discipulis suis disserebat omnia.

m xlv
L cc lxxx

m xlvi
s olys

Et ait illis in illa die. cū
sero cēt factum. tran
seamus contra. Et di
mittentes turbam. as
sumunt eum ita ut e
rat in naui. Et alie na
ues erant cum illo. Et
facta ē procella magna
uenti. & fluctus mitt
bat in nauē. ita ut im
plerentur nauis. Et erat
ipse in puppi. supra ce
uical dormiens. Et ex
citant eum. & dicunt
ei. Magister. non adte
pterit quia perimus.
& exurgens. comminā
tus ē uento. & dixit
mari. Tace. obmutesce.
Et cessauit uentus. & fa
cta ē tranquillitas ma
gna. Et ait illis. Quid
timidi estis. nec dum
habetis fidem. & timu
erunt magno timore.
& dicebant ad alteru
trum. Quis putas ē iste.
Quia & uentus & mare.
obedient ei. Et uene
runt transfretauit ma
ris. in regione gerasenorū

Et ex eunte ei de naui.
statim occurrit de mo
numentis homo in spi
ritu immundo. qui do
micilium habebat in
monumentis. Et neq
catenis iam quisquam
eum poterat ligare.
Quō sepe compedib. &
catenis uinctus disrupis
set catenas. & compedes
comminuisset. Et nemo
poterat eum domare.
& semp nocte ac die in
monumentis. & in mon
tibus erat clamans & ē
cidens se lapidibus. Vi
dens autē ihū alonge.
cucurrit & adorauit eū.
& clamans uoce magna
dixit. Quid mihi & tibi
ihū fili dei summi. adiu
ro te p dm. ne me tor
quas. Dicebat enī illi.
Exi spiritus immunde
ab homine. Et interro
gabat eum. Quod tibi
nomen ē. & dicit ei.
Legio nomen mihi est.
quia multi sumus. Et
deprecabatur eum multū.

ne se expellerent extra
regionem. Erat autem
ibi circa montem grex por
corum magnus pascens.
& deprecabantur eum spi
ritus dicentes. Mitte nos
in porcos. ut in eos intro
eamus. Et concessit eis
statim ihc. Et exeun
tes spiritus in mundi.
intrauerunt in porcos.
Et magno impetu grex
per precipitatus est in mare ad
duo milia. & suffocati sunt
in mari. Qui autem pasce
bant oues fugerunt. &
nunciauerunt in ciuita
tem & in agros. Et egresse
si sunt uidere. quid esset
factum. Et uenerunt ad ihm.
& uiderunt illum qui ade
monio uexabatur seden
tem uestitum. & sanc
tum & timuerunt. Et
narrauerunt illis qui ui
derant. qualiter factum
esset ei qui demonium
habuerat. & de porcis.
Et rogare cum coperunt.
ut discederet de finib,
eorum.

Cumq; ascendisset naueam. m xl viii L lxxxiii
coepit illum deprecari.
qui a demonio uexa
tus fuerat. ut esset cum
illo. Et non admisit
eum. sed ait illi. Uade
in domum tuam ad tuos.
& annuncia illis quan
ta tibi dns fecerit. & mi
seratus sit tui. Et abiit.
& coepit predicare in de
capoli. quanta sibi fecis
set ihc. & omnes mira
bantur. V.
ET CUM TRANSCEN m xl viii
disset ihc in na L lxxxv.
ui rursus transfretum.
conuenit turba multa
ad illum. & erat circa
mare. Et uenit quidam
de archisynagogis. no
mine iayrus. Et uidens
eum. procidit ad pedes eius.
& deprecabatur eum multu
m dicens. Quia filia mea
in extremis est. uenias im
pone manum super eam.
ut salua sit & uiuat. Et
abiit cum illo. & seque
batur eum turba multa.
& comprimebant illum.

Et mulier quę erat in p
fluuio sanguinis annis
xii. & fuerat multa p
passa a compluribus me
dicis. & erogauerat omnia
sua. nec quicquam profec
rat sed magis deterius
habebat. cum audisset
de ihu. uenit in turba
retro. & tetigit uestimen
tum eius. Dicebat enim.
Quia si uel uestimentum
eius tetigero. salua ero.
Et continuo siccatus est
fons sanguinis eius. &
sensit corpore quod sa
nata esset a plaga. Et
statim ihc cognoscens
in semetipso uirtutem
quę exierat de eo. con
uersus ad turbam. aiebat.
Quis tetigit uestimenta
mea. Et dicebant ei dis
cipuli sui. Uides turbam
comprimentem te. & di
cis. quis me tetigit. Et
circumspiciebat uidere
eam. quę hoc fecerat.
Mulier autem timens &
tremens. sciens quod
factum esset in se. uenit

& procidit ante eum.
& dixit ei omnem ueritatem. Ihc autem dixit ei.
Filia. fides tua te saluam
fecit uade in pace. & esto
sana a plaga tua. Adhuc
eo loquente uenerunt ab
archisynagogo dicentes.
Quia filia tua mortua est.
quid ultra uexas magis
trum. Ihc autem uerbo qd
dicebatur audito. ait
archisynagogo. Noli ti
mere. tantum modo cre
de. Et non admisit que
quam sequi se. nisi petrum
& iacobum. & iohannem
fratrem iacobi. Et uenerunt
in domum archisynago
gi. & uidet tumultum.
& flentes. & eulantes
multum. Et ingressus
ait eis. Quid turbamini
& plorates. Puella non
est mortua. sed dormit.
Et irridebant eum. Ip
se uero eiectis omnibus.
assumit patrem & matrem
puellę. & qui secum erant.
& ingrediuntur ubi erat
puella iacens. Et tenens

manum puellę. aiit illi.
Talitha cumi. quod ē in
terpretatum. puella. tibi
dico surge. Et continuo
surrexit puella. & am
bulabat. Erat autē an
norum. xii. & obstupuerūt
stupore maximo. Et pre
cepit illis uehementer
ut nemo id sciret. & dixit
dari illi manducare.

m. l. Mathei. L. xviij. ¶ l. xxiiij.

Et egressus inde abiit in
patriam suam. & seque
bantur illum discipuli
sui. Et facto sabbato. cę
pit in synagoga docere.
Et multi audientes. am
mirabantur in doctrina
eius dicentes. Unde huic
hec omnia. & quę ē sa
pientia quę data est illi.
& uirtutes tales quę per ma
nus eius efficiuntur. Non
ne iste ē fabri filius ma
rie frater iacobi. & ioseph.
& iudae. & symonis. Non
ne & sorores eius hic no
biscum sunt. & scanda
lizabantur in illo.

6

m. l. Mathei. L. xxi. ¶ xxxv.

Et dicebat eis hic. Quia
non ē pphēta sine bono
re. nisi in patria sua. &
in cognatione sua. & in
domo sua. Et non potu
rat ibi uirtutē ullam fa
cere. nisi paucos infirmos
impositis manib. curā
uit. & mirabatur. ppter
incredulitatem illorū.

Et circuibat castella in
circuitu docens.

Et conuocauit. xii. & cę
pit eos mittere binos.
& dabat illis potestatē
spirituum immundorū.
& p̄cepit eis ne quid
tollerent in uia. nisi
uirgam tantum. Non
peram. non panē. neq.
in zona aes. sed calcia
tos sandaliis. & ne in
ducerentur duab. tunicis.

Et dicebat eis. Quocunq.
introieritis in domum.
illic manete donec ex
eatis inde.

Et quicunq. non receperint
uos. nec audierint
uos. exeuntes inde ex
cutite puluerē de pe
dibus uestris. in testimo
nium illis.

m. l. Mathei. L. xxiiij. ¶ l. xxxvi.

m. l. Mathei. L. xxiiij. ¶ l. xxxvi.

m. l. Mathei. L. xxiiij. ¶ l. xxxvi.

m. l. Mathei. L. xxiiij. ¶ l. xxxvi.

m l vi
L. lxxxviii

Et ex omnib⁹ p̄dicabant
ut pœnitentiam age
rent. & dœmonia mul
ta eiciebant. & ungue
bant oleo multos ęgros.
& sanabant.

m l vii
m e xl iii
L. xc

Et audiuit herodes rex.
manifestum enim fac
tum est nomen eius. &
dicebat. Quia iohannes
baptista resurrexit a mor
tuis. & ꝑ hoc operan
tur uirtutes in illo. Alii
autem dicebant. quia
helias est. Alii uero dice
bant. quia ꝓpheta est
quasi unus ex ꝓphetis.

m l viii
s e l y s

Quo audito herodes ait.
Quem ego decollaui io
hannem. hic a mortuis
resurrexit.

m l viii
l ii
m e xl iii
L. xci

Ipse enim herodes mi
sit ac tenuit iohannem.
& uinxit eum in carce
re. ꝓ hoc herodiadem
uxorem philippi fratris
sui. quia duxerat eam.

m l ix
m e xl v.

Dicebat enim iohannes
herodi. Non licet tibi
habere uxorem fratris tui.
Herodias autem insidia
batur illi. & uolebat oc
cidere eum nec poterat.
Herodes enim metuebat
iohannem. sciens eum
uirum iustum & sem.
& custodiebat eum. Et
cum dies opportunus ac
cidisset. herodes nata
lis sui fecit cœnam p̄n
cipibus & tribunis. & p̄
mis galileę. Cumq; in
troisset filia ipsius he
rodiadis & saltasset &
placuisset herodi simulq;
recumbentib⁹. rex ait
puellę. Pete a me quod uis.
& dabo tibi. & iurauit
illi. quia quicquid pete
ris dabo tibi licet dimi
dium regni mei. Quę cum
exisset. dixit matri suę.
Quid petam. Et illa dixit.
Caput iohannis baptistę.
Cumq; introisset statim
cum festinatione ad regem.
petiuit dicens. Uolo ut
ꝓtinus des mihi in dis
co. caput iohannis bap
tistę. Et contristatus est
rex. ꝓ ꝑter iusiurandum
& ꝑter simul recum

bentes noluit eam con
tristare. sed misso spicu
latore p̄ coepit affligi
caput eius in disco. Et
decollauit eam in car
cere. & attulit caput eius
in disco. & dedit illud
puellę. & puella dedit
matri suę. Quo audito
discipuli eius. uenerunt
& tulerunt corpus eius.
& posuerunt illud in
monumento. Vi.

Et conuienien
tes apostoli ad
ihm. renuncia
uerunt illi omnia quę
egerant & docuerant.
Et ait illis. Uenite seor
sum in desertum locum.
& requiescite pusillū.
Erant enī qui uenibant
& redibant multi. &
nec manducandi spaci
um habebant.
Et ascendentes in nauim.
abierunt in desertū lo
cum seorsum. Et uide
runt eos abeuntes. & co
gnouerunt multi. & pe
destres. & de omnib, ci
uitatib, concurrerunt
illuc. & p̄uenerunt eos.
Et exiens uidit turbā
multam ihc. & misertus
est super eos. quia erant
sicut oues non habentes
pastorem. Et coepit
docere illos multa. Et
cum iam hora multa
fiebat. accesserunt disci
puli eius dicentes.
Desertus ē locus hic. & iā
hora p̄teriit. Dimitte
illos. ut euntes in prox
imas uillas & uicos emant
sibi cibos quos manduc
ent. Et respondens ait
illis. Date illis uos man
ducare. Et dixerunt
ei. Euntes emamus de
narius ducentos panes.
& dabimus eis manduc
are. Et dicit eis. Quot
panes habetis. ite. & vi
dete. Et cum cognouis
sent. dicunt. Quinq.
& duos pisces. Et pe
pit illis ut accumbere
faceret omnes. sedm
contubernia super uiri
de foenum. Et discu

bucrunt in partes p cen
tenos. & p quinquagt
nos. Et accepta quinq.
panib. & duob. piscib.
intuens cadum. bene
dixit. & fregit panes.
& dedit discipulis suis
ut ponerent ante eos.
Et duos pisces diuisit
omnibus. Et manducauerunt omnes. & sa
turati sunt. Et sustule
runt reliquias fragmen
torum duodecim cophi
nos plenos. & de piscib.
Erant autem qui man
ducauerunt. quinq.
milia uirorum.

m lxv
vi
m e xlviii

Et statim coegit discipu
los suos ascendere naue.
ut precederent eum trans
fretum ad bethsaidam.
dum ipse dimitteret
populum.

m lxvi.
i vi
m e xlviii
L. xl iii
7 xxxvi.

Et cum dimisisset eos. ab
iit in montem orare.

m lxvii
iii
m e l
7 la.

Et cum sero esset. erat na
uis in medio mari. & ip
se solus in terra. Et ui
dens eos laborantes in re
migando. erat enim ven
tus contrarius eis. Et cir
ca quartam uigiliam noc
tis uenit ad eos ambu
lans super mare. & uolebat
preterire eos. Et illi ut
uiderunt eum ambulan
tem super mare. putauerunt
fantasma esse. & excla
mauerunt. Omnes enim
eum uiderunt. & conturb
bati sunt. Et statim lo
cutus est cum eis. & dixit
illis. Confidite. ego sum.
nolite timere.

m lxvii.
vi
m e l ii.

Et ascendit ad illos in na
uem. & cessauit uentus.
& plus magis intra se stu
pebant. Non enim intel
lexerant de panibus.
Erat enim cor illorum
obcecatum. Et cum trans
fretassent. peuenerunt
in terram genesareth.
& applicuerunt.

m lxviii
i ii
m e l iii
L. xxxvi.

Cumq. egressi essent de
naui. continuo cogno
uerunt eum. Et perur
rentes uniuersam regionem
illam. coeperunt in gra
batis eos qui se male ha
bebant circumferre. ubi

audiebant eum esse.
Et quocumq; intrabat
bat in uicos uel in uillas
aut in ciuitates. in pla
teis ponebant infirmos.
& deprecabantur eum
ut uel fimbriam uesti
menti eius tangerent.
Et quotquot tangebant
eum salui fiebant.

Mixt solys. 8

Et conueniunt ad eum
pharisei & quidam de
scribis. uenientes ab ie
rosolymis. Et cum uidis
sent quosdam ex discipu
lis eius communib; ma
nib. id est non lotis man
ducare panes uitupera
uerunt. Pharisei enim
& omnes iudei. nisi cre
bro lauerint manus non
manducant. tenentes
traditionem seniorum.
Et a foro. nisi baptizen
tur non comedunt. Et
alia multa sunt que tra
dita sunt illis seruare.
baptismata calicum &
urceorum. & eramentorum
& lectorum.

Mixt vt melius

Et interrogabant eum
pharisei & scribe. Qua
re discipuli tui non
ambulant iuxta tradi
tionem seniorum. sed co
munibus manib; man
ducant panem. At ille
respondens. dixit eis.
Bene prophetauit de uo
bis ysaias hypocritis.
sicut scriptum est. Popu
lus hic labiis me hono
rat. cor autem eorum
longe est a me. Inuanum
autem me colunt. do
centes doctrinas ide
preceptum hominum. Re
linquentes enim man
datum dei. tenetis tra
ditionem hominum.
Baptismata urceorum.
& calicum. & alia simi
lia his facitis multa.
Et dicebat illis. Bene
irritum facitis preceptum
dei. ut traditionem uram
seruetis. Moyses enim
dixit. honora patrem
tuum & matrem tuam. &
qui maledixerit patri
aut matri. morte mo
riatur. Uos autem dici

tis. si dixerit homo pa
tri aut matri corban.
quod est donum quod
cumq. ex me tibi pro
derit. Et ultra non di
mittitis eum quicquam
facere patri aut matri.
rescindentes verbum di
p traditionem vestram qua
tradidistis. & similia
huiusmodi multa facitis.
Et advocans iterum tur
bam. dicebat illis. Au
dite me omnes. & intel
legite. Nichil est extra
hominem introiens in eum.
quod possit eum coinq
nare. Sed que de homi
ne procedunt. illa sunt
que communicant ho
minem. Si quis habet
aures audiendi. audiat.
Et cum introisset in do
mum a turba. interro
gabant eum discipuli
eius parabolam. Et ait
illis. Sic & vos imprudentes estis. non intelli
gitis quia omne extrinsecus introiens in homi
nem non potest eum com
municare. quia non in
troit in cor eius. sed in
ventrem & in secessum
exit purgans omnes
escas. Dicebat autem.
Quoniam que de homi
ne exeunt. illa communi
cant hominem. Abinde
enim de corde hominum
cogitationes male procedunt. adulteria. forni
cationes. homicidia. furta. avaritie. nequitie.
concupiscentie. dolus.
impudicitia. oculus ma
lus. blasphemia. Superbia. Stultitia. omnia
hec mala abintus procedunt. & communicant
hominem. VII.
Et indi surgens. abiit in fi
nes tyri. & Sydonis. Et
ingressus domum. ne
minem voluit scire. &
non potuit latere. Mu
lier enim audiens de eo. cuius habe
bat filia spiritum im
mundum intravit & p
cidit ad pedes eius. Erat

Ecce

enim mulier gentilis sy
rophenissa genere.

fm lexm
ni
mel vnus

Et rogabat eum. ut doc
monium eiceret de fi
lia eius. Qui dixit illi.
Sine prius saturari fili
os. Non e enim bonum
sumere panem filiorum.
& mittere canibus. At
illa respondit. & dixit
ei. Utiq. dne. Nam &
catelli sub mensa come
dunt. de micis puerorum.
Et ait illi. Propter
hunc sermonem uade.
Exiit de domonium de fi
lia tua. Et cum abisset
domum suam. inuenit
puellam iacentem super
lectum. & domonium
exisse.

fm lexm
x
solys

Et iterum exiens de fi
nibus tyri. uenit per sy
donem ad mare gali
lee inter medios fines
decapoleos. Et addu
cunt ei surdum & mu
tum. & deprecabantur
eum ut imponat illi
manum. Et apprehen
dens eum de turba seor
sum. misit digitos suos
in auriculas eius. & ex
puens tetigit linguam
eius. & suspiciens in ce
lum. ingemuit. & ait
illi. Effeta. quod est
adaperire. Et statim
aperte sunt aures eius.
& solutum e uinculum
linguae eius. & loque
batur recte. Et p coepit
illis. ne cui dicerent.

fm lexv
viii
Lei.

Quanto autem eis p cepi
ebat. tanto magis plus
predicabant. & eo am
plius admirabantur
dicentes.

fm lexvi
ni.
Tele

Bene omnia fecit. & sur
dos fecit audire. & mu
tos loqui. In diebus il
lis iterum cum turba
multa esset cum nhv
ne haberent quod man
ducarent. conuocans
discipulos. ait illis. Mi
seror super turbam. qui
ecce iam triduo susti
nent me. ne habent
quod manducent. Et
si dimisero eos ieunos
in domum suam. defi

ciant multa. Quidam
enim exeas de longe ue
nerunt. Et respondo
runt ei discipuli sui.
Unde istos possit qs
hic saturare panib. in
solitudine. Et interro
gauit eos. Quot pa
nes habetis. Qui dixe
runt. Septem. Et p̄cepe
rit turbe. discumbere
super terram. Et accipi
ens septem panes. gra
tias agens. fregit. & da
bat discipulis suis ut
apponerent. Et appo
suerunt turbe. Et ha
bebant pisciculos pau
cos. & ipsos benedixit.
& iussit apponi. Et
manducauerunt. & sa
turati sunt. Et sustule
runt quod superauerat
de fragmentis. septem
sportas. Erant autem
qui manducauerunt
quasi quattuor milia.
& dimisit eos. Et sta
tim ascendens nauem
cum discipulis suis. ue
nit in partes dalmanu
tha.

Et exierunt pharisei. &
ceperunt conquirere
cum eo. querentes abil
lo signum de celo. tem
ptantes eum.

Et ingemiscens spu. ait.
Quid generatio ista que
rit signum. Amen di
co uobis. si dabitur ge
nerationi isti signum.
Et dimittens eos. ascen
dens iterum nauem ab
ire transitum. Et ob
liti sunt sumere panes.
& nisi unum panem
non habebant secum
in naui.

Et precipiebat eis dicens.
Uidete cauete a fermen
to pharisaeorum. & fer
mento herodis.

Et cogitabant ad alteru
trum dicentes. quia pa
nes non habemus. Quo
cognito ihe. ait illis.
Quid cogitatis quia pa
nes non habetis. Non du
cognoscetis nec intelli
gitis. Adhuc cecatum
habetis cor uestrum.
Oculos habentes non

m̄ l cc cc vii
t. iii.
m̄ e l xi
d xcii.
l. iii

m̄ l cc cc viii
t. vi.
m̄ e l x iii.

m̄ l cc cc
t. vi.
m̄ e l x v

uidetis. & aures habe
tes non audietis. Nec re
cordamini quando qnq.
panes fregi in quinq.
milia. & quot cophinos
fragmentorum plenos
sustulistis. Dicunt ei.
xii. Quando & Septem
panes in quatuor mi
lia. quot sportas frag
mentorum tulistis. &
dicunt ei. Septem. Et di
cebat eis. Quomodo non
dum intelligitis.

Et uenerunt bethsaidam.
& adducunt ei cecum.
& rogabant eum ut il
lum tangeret. Et app
hensa manu cęci. eduxit
eum extra uicum. Et ex
puens in oculos eius im
positis manibus suis. in
terrogauit eum si aliqd
uideret. Et aspiciens
ait. Video homines. ue
lut arbores ambulantes.
Deinde iterum impo
suit manus super oculos
eius. & coepit uidere.
& restituta est. ita ut ui
deret clare omnia.

Et misit illum in do
mum suam dicens. Ua
de in domum tuam. &
si in uicum introieris
nemini dixeris.

Et egressus est iesus & dis
cipuli eius. in castella
cesareę philippi. Et
in uia interrogabat dis
cipulos suos. dicens eis.
Quem me dicunt esse ho
mines. Qui respondentes
illi dicentes. Iohannem
baptistam. alii heliam.
alii uero quasi unum
de prophetis. Tunc dicit
illis. Uos uero quem me
esse dicitis.

Respondens petrus. ait ei.
Tu es xpe. Et commina
tus est eis. ne cui dicerent
de illo. Et coepit doce
re illos. quia oportet
filium hominis multa
pati. & reprobari a se
nioribus. & a summis
sacerdotibus. & scribis.
& occidi. & post tres
dies resurgere. & pala
uerbum loquebatur.

Et apprehendens eum pe

tus. coepit increpare
eum. Qui conuersus. &
uidens discipulos suos.
comminatus est petro.
dicens. Uade retro me
satanas. quo non sapis
que dei sunt. sed que s
hominum.

m lxxxv
T. ii.
th e lxx
L. xc vi.

Et conuocata turba cu
discipulis suis. dixit eis.
Si quis uult me sequi.
deneget semetipsum.
& tollat crucem suam. &
sequatur me. Qui enim
uoluerit animam suam
saluam facere. perdet
eam. Qui autem pdide
rit animam suam. pptr
me & euangelium. sal
uam eam faciet. Quid
enim proderit homi
ni si lucretur mundum
totum. & detrimentum
faciat anime suae. aut
quid dabit homo com
mutationem pro anima
sua.

m lxxxvi
T. ii.
th xc iii
L. xc vii
7 e xl vi.

Qui enim me confusus
fuerit & meos uerba. in
generatione ista adul
tera & peccatrice. & filius
hominis confundet eum cum
uenerit in gloria patris
sui cum angelis suis.

m lxxxvii
T. ii.
th e lxxii
L. xc viii.

Et dicebat illis. Amen di
co uobis. quia sunt qui
dam de hic stantib. qui
non gustabunt mortem.
donec uideant regnum
dei. uenientem in uirtute.

9

Et post dies sex. assumit
ihesus petrum & iacobum.
& iohannem. & ducit illos
in montem excelsum se
orsum solos. & transfigu
ratus est coram ipsis. Et
uestimenta eius facta s
splendentia. & candida
nimis uelut nix. qua
li a fullone super terram. n
potest candida facere.
Et apparuit illis helyas
cum moyse. & erant
loquentes cum ihesu. Et
respondens petrus. ait
ihesu. Rabbi. bonum est
nos hic esse. & faciamus
tria tabernacula. tibi
unum. & moysi unum.
& helie unum. Non
enim sciebat quid dice
ret. Erant enim timo

et exuerunt. Et facta ē
nubes: obumbrans eos.
Et uenit uox de nube
dicens: Hic ē filius meus
carissimus: audite illū.
Et statim circumspicientes: neminē amplius
uiderunt nisi tantum
ihm secum. Et descendentibus illis de monte.
precepit illis ne cui quę
uidissent narrarent. nisi
cum filius hominis
a mortuis resurrexerit.

fm lxxxvii
s o l vs

Et uerbum continuerunt
apud se. conquirentes
quid esset cum a mortuis resurrexerit.

fm lxxxviii
T. vi.
me lxxxiii

Et interrogabant eum
dicentes: Quid ergo dicunt pharisei & scribę.
quia helyam oportet
uenire primum? Qui
respondens: ait illis: helyas cum uenerit primo restituet omnia.
Et quomodo scriptum
ē in filium hominis: ut
multa patiatur & contemnatur. Sed dico uobis: quia & helyas uenit.
& fecerunt illi quęcūq;
uoluerunt: sicut scriptum est de eo.

fm xc
s o l vs

Et uenient ad discipulos
suos: uidit turbā magnam circa eos: & scribas
conquirentes cum illis.
Et continuo omnis populus uidens ihm: stupefactus ē & expauerunt.
& accurrentes salutabant
eum. Et interrogauit
eos: Quid inter uos conquiritis?

fm xcs.
T. vi.
me lxxxiii
L. xcviii

Et respondens unus de
turba: dixit. Magister:
attuli filium meum ad
te. habentem spiritum
mutum. Qui ubicumq;
eum apprehendit: allidit eum: & spumat: &
stridet dentibus & arescit. Et dixi discipulis tuis ut eicerent illum: &
non potuerunt. Qui respondens ei: dicit. O generatio incredula: quā
diu apud uos ero? quā
diu uos patiar? Afferte
illum ad me. Et attulerunt eum. Et cum u

disset illum. statim spi
ritus conturbauit eum.
& elisus interra volutabatur spumans. Et interrogauit patrem eius.
Quantum temporis est ex quo hoc ei accidit.
At ille ait. A infantia.
Et frequenter eum & in ignem & in aquas misit ut eum perderet. Sed si quid potes. adiuua nos misertus nri. Ihe autem ait illi. Si potes credere.
omnia possibilia credenti. Et continuo exclamans pater pueri. cum lacrimis aiebat. Credo dne. adiuua incredulitatem meam. Et cum uidisset ihe concurrentem turbam. comminatus est spiritui immundo.
dicens illi. Surde & mute spiritus. ego tibi precipio exi ab eo. & amplius ne introeas in eum.
Et clamans & multum discerpens eum. exiit ab eo. Et factus est sicut mortuus. ita ut multi
dicerent quia mortuus est. Ihe autem tenens manum eius. eleuauit eum. & surrexit.

Et cum introisset in domum. discipuli eius secreto interrogabant eum. Quare nos non potuimus eicere eum. Et dixit illis.
Hoc genus in nullo potest exire. nisi in oratione & ieunio.

Et inde profectus perrexit gradiebatur galileam. nec uolebat quemquam scire.
Docebat autem discipulos suos. & dicebat eis. Quia filius hominis tradetur in manus hominum. & occident eum. Et occisus. tertia die resurgat.
At illi ignorabant uerbum. & timebant eum interrogare.

Et uenerunt capharnaum.
Qui cum domi esset. interrogabat eos. Quid in uia tractabatis.
At illi tacebant. Siquidem

f m xcu
x
s o l q s

f m xc m.
ii.
m clxxvi
L. c i

f m xc iii
x
s o l q s

f m xc v.
ii.
m clxxxvii
L e ii.

intra se multa disputabat
ant. quis esset illorum ma
ior. Et residens. uocauit
duodecim. & ait illis. Si
quis uult primus esse.
erit omnium nouissimus.
& omnium minister. Et
accipiens puerum. sta
uit eum in medio eorum.
Quem cum complexus
est. ait illis. Quisquis u
num ex huiusmodi pue
ris receperit in nomine
meo. me recipit.

m xc vi
m xc viii
L c xvi
d c xx
x xl
m xc viii
L c iii

Et qui cumq. me suscepe
rit non me suscipit. sed
eum qui me misit.
Respondit illi iohannes
dicens. Magister. uidimus
quendam in nomine tuo
eiicientem dyemonia qui
non sequitur nos. & phi
buimus eum. Hic autem
ait. Nolite prohibere
eum. Nemo est enim
qui faciat uirtutem in
nomine meo. & possit
cito male loqui de me.
Qui enim non est aduer
sum uos. pro uobis est.

m xc viii
L xi
m c.

Quisquis enim potum de
derit uobis calicem aque
in nomine meo quia
xpi estis. Amen dico uo
bis. non perdet mercedem
suam.

m xc viii
m c lxxx
L c xc vii

Et quisquis scandalizaue
rit unum ex his pusil
lis credentib. in me. bo
num est ei magis. si cir
cumdaretur mola asi
naria collo eius. & in
mare mitteretur.

m c
vi
m c lxx

Et si scandalizauerit te
manus tua. abscide illam.
Bonum est tibi debilem
intrare in uitam. quam
duas manus habentem
ire in gehennam. in ig
nem inextinguibilem.

m c.xi
x
Solus

Ubi uermis eorum non
moritur. & ignis non
extinguitur. Et si pes
tuus te scandalizat. am
puta illum. Bonum est
tibi clodum intrare
in uitam aeternam. quam
duos pedes habentem
mitti in gehennam ignis
inextinguibilis. Ubi
uermis eorum non mo
ritur. & ignis non extin-

tur: Omnis enim igne
salietur: & omnis victi
ma salietur.

Bonum ē sal. Quod si
sal insulsum fuerit in
quo illud condietur?
Habete in uobis salem.
& pacem habete in uos.

10

Et inde exurgens: uenit
in fines iudee ultra ior
danen. Et conuenium
rurum turbe ad eum.
& sicut consueuerat iterum docebat illos. Et ac
cedentes pharisei interro
gabant eum. Si licet
uiro uxorem dimittere?
tentantes eum. At il
le respondens: dixit eis.
Quid uobis p̄ceperit moy
ses? Qui dixerunt. Moy
ses permisit libellum re
pudii scribere. & dimit
tere. Quibus respondens
ihc. ait. Ad duriciam
cordis uri scripsit uobis
preceptum istud. Ab
initio autem creature.
masculum & feminam
fecit eos ds. Propter
hoc relinquet homo pa
trem suum. & matrem.
& adherebit ad uxorem
suam. & erunt duo in
carne una. Itaq. iam
non sunt duo. sed una
caro. Quod ergo ds con
iunxit. homo non se
paret.

Et in domo iterum. dis
cipuli eius de eodem
interrogauerunt eum.

Et dicit illis. Qui cumq.
dimiserit uxorem suam &
aliam duxerit. adulte
rium committit super eam.
Et si uxor dimiserit ui
rum suum. & alii nup
serit. moechatur.

Et offerebant illi paruulos.
ut tangeret illos. Disci
puli autem. commina
bantur offerentibus. Quod
cum uidere ihc. indig
ne tulit. & ait illis. Sini
te paruulos uenire. &
ne prohibueritis eos. Tali
um est regnum dei. Amē
dico uobis. quisquis non
receperit regnum dei ue
lut paruulus. non intra
bit in illud. Et complex

m. c. ii. ii m. xxxi L. lxxxv

th. c. iii vi th. lxxxvii ii.

m. c. iii. x Solus

m. c. v. i. ii. m. xc. L. xcv.

m. c. v. i. ii. m. xc ii. L. cc xvi

ans eos. & imponens ma
nus super illos. benedice
bat eos.

Fme vii. Lii. me xe iii. Lee xviii. Lee xxi

Et cum egressus esset iter
am. procurrens quidam
genuflexo ante eum
rogabat eum. Magister
bone. quid faciam ut vi
tam eternam percipiam.
Ihe autem dixit ei. Quid
me dicis bonum. Nemo
bonus. nisi unus ds. Pre
cepta nosti. ne adulteris.
ne occidas. ne furteris. ne
falsum testimonium di
xeris. ne fraudem feceris.
honora patrem tuum. &
matrem. At ille respon
dens. ait illi. Magister.
omnia hec observavi a
juventute mea.

Fme vii. Lii. me xeiii. Lee xviii. Lee xxi

Ihe autem intuitus eum.
dilexit eum. & dixit illi.
Unum tibi deest. Vade
quecumque habes vende
& da pauperibus. & ha
bebis thesaurum in celo.
& veni sequere me.

Fme. e. viii. Lii. me xeiv. Lee xx

Qui contristatus in verbo.
abiit merens. Erat enim
habens possessiones mul
tas. Et circumspiciens
Ihe. ait discipulis suis.
Quam difficile qui pe
cunias habent. intrare
num di introibunt.
Discipuli autem. obstu
pescebant in verbis eius.
At Ihe rursus respondens.
ait illis. Filioli. quam
difficile est confidentes in
pecuniis. intrare in regnum di
introire. Facilius est came
lum per foramen acus transi
re. quam divitem intrare
in regnum di. Qui magis
admirabantur. dicentes
ad semetipsos. Et quis
potest saluus fieri. Et in
tuens illos Ihe. ait illis.
Apud homines impossi
bile est. sed non apud dm.
Omnia enim possibilia
sunt apud dm. Et cep
it ei petrus dicere. Ec
ce nos dimisimus omnia.
& secuti sumus te.

Fme. x. Lii. me xeviii. Lee xxi.

Respondens Ihe. ait. Am
dico vobis. nemo est qui
reliquerit domum. aut
fratres. aut sorores. aut
matrem. aut patrem. aut

filios. aut agros. propter
me. & propter euangelium.
qui non accipiat centies
tantum nunc in tempore
hoc. domos. & fratres. &
sorores. & matres. & pa
tres. & filios. & agros. cum
persecutionibus. & in seculo
futuro uitam eternam.
Multi autem erunt primi
nouissimi. & nouissimi
primi. VIIII.
Erant autem
in uia ascendentes
in ierosolymam. & præce
debat illos ihc. & stupe
bant. & sequentes time
bant. Et assumens iterum
duodecim. cœpit illis
dicere. quæ essent ei euen
tura. Quia ecce ascendi
mus ierosolymam. & fi
lius hominis tradetur
principibus sacerdotum.
& scribis. & senioribus. &
damnabunt eum morte.
& tradent eum gen
tibus. & illudent ei. Et
conspuent eum. & flagel
labunt eum. & interficient
eum. & tertia die resur
get.

Et accedunt ad eum iaco
bus. & iohannes filii zebe
dei dicentes. Magister:
uolumus ut quod cumque
petierimus facias nobis.
At ille dixit eis. Quid
uultis ut faciam uobis.
& dixerunt. Da nobis ut
unus ad dexteram tuam.
& alius ad sinistram tua
sedeamus in gloria tua.
Ihc autem ait eis. Nesci
tis quid petatis. Potestis
bibere calicem quem ego
bibo. aut baptismo quo
ego baptizor baptizari.
At illi dixerunt ei. Possu
mus. Ihc autem ait eis.
Calicem quidem quem
ego bibo bibetis. & bap
tismo quo ego baptizor
baptizabimini. sedere
autem ad dexteram me
am ad sinistram non e
mium dare. sed quibus
paratum est.
Et audientes decem. coe
perunt indignari. de
iacobo & iohanne. Ihc
autem uocans eos. ait
illis. Scitis. quia hi qui

uidentur principari gen
tibus dominantur eis.
Et principes eorum po
testatem habent ipsorum.
Non ita est autem in uobis.
Sed quicumque uoluerit
fieri maior: erit uester
minister: Et qui cumq;
uoluerit in uobis primus
esse. erit omnium seruus.
Nam et filius hominis non
uenit ut ministraretur
ei. sed ut ministraret.
Et daret animam suam
redemptionem pro multis.
Et uenerunt ierichum.
Et proficiscente eo de ie
richo. et discipulis eius.
et plurima multitudi
ne filius timei. bartimeus
caecus. sedebat iuxta
uiam mendicans. Qui cum
audisset quia ihesus naza
renus est. coepit clamare
et dicere. Fili dauid ihesu
miserere mei. Et com
minabantur illi multi.
ut taceret. At ille mul
to magis clamabat. Fili
dauid. miserere mei.
Et stans ihesus. precepit il
lum uocari. Et uocant
caecum dicentes ei. Ani
mi esto. surge. uo
cat te. Qui proiecto ue
stimento suo. exiliens
uenit ad eum. Et respo
ndens ihesus. dixit illi.
Quid uis tibi faciam.
Caecus autem dixit ei.
Rabboni. ut uideam.
Ihesus autem ait illi. Uade.
fides tua. te saluum fe
cit. Et continuo uidit.
et sequebatur eum in uia.
Et cum appropinquarent
hierosolymis et bethe
niae ad montem oliuarum.
mittit duos ex discipu
lis suis. et ait illis. Ite in
castellum quod contra
uos. et statim intrantes
illuc. Inuenietis pul
lum ligatum. super quem
nemo adhuc hominum
sedit. solite illum. et
adducite. Et si quis di
xerit uobis quid facitis.
dicite quia domino necessa
rius est. et continuo illum
dimittet huc.
Et abeuntes inuenerunt

pullum ligatum ante ia
nuam foris in biuio. &
soluunt eum. Et quidā
de illic stantibus. dice
bant illis. Quid facitis
soluentes pullum. Qui
dixerunt eis sicut p̄cepe
rit illis ihc. & dimiserūt
eis. Et duxerunt pullū
ad ihm. & imposuerunt il
li uestimenta sua. & se
dit super eum. Multi au
tem uestimenta sua stra
uerunt in uia. alii autē
frondes cedebant de ar
boribus. & sternebant
in uia.

Et qui precedebant & qui
sequebantur: clamabant
dicentes. Osanna bene
dictus qui uenit in no
mine dni. benedictum
quod uenit regnum pa
tris nri dauid. osanna
in excelsis.

Et introiuit ierosolimā
in templum. Et circū
spectis omnib, cum iā
uesperi esset hora. exi
it in bethaniam cū. xii.
Et alia die cum exirent

abethania. esurit. Cūq
uidisset a longe ficum
habentem folia. uenit
si quid forte inueniret
in ea. Et cum uenisset
ad eam. nihil inuenit
preter folia. Non enim
erat tempus ficorum.
Et respondens. dixit ei.
Iam non amplius in æter
num quisquam fructum
ex te manducet. & au
diebant discipuli eius.

Et uenerunt ierosolymā.
& cum introisset tem
plum. coepit eicere uen
dentes & ementes in tem
plo. & mensas nummu
larorum. & cathedras
uendentium columbas
euertit. & non sinebat ut
quisquam transferret uas
per templum. & docebat
dicens illis. Nonne scriptū
est. quia domus mea do
mus orationis uocabitur
omnibus gentibus. Vos au
tem fecistis eam spelun
cam latronum.

Quo audito principes sa
cerdotum & scribe. quę

fer. xxi. l. 2. th. ec. xi. L. ec. xxxviii. ¶. xxi.

fer. xviii. l. 1. th. ec. viii. L. ec. xxxviii. ¶. e.

fer. exc. xi. th. ec. xiii.

fer. xxii. th. ec. xx. L. ec. xxxviii. ¶. xxv.

rebant quomodo cum
perdiderint. Timebant
enim eum. quo uniue-
sa turba admirabatur
super doctrina eius.

mcxxxiii. x. Solus.

Et cum uespera facta esset
egrediebatur de ciuitate.
Et cum mane transirent.
uiderunt ficum aridam
factam a radicib. Et re-
cordatus petrus. dixit ei.
Rabbi. ecce ficus cui ma-
ledixisti. aruit.

mcxxxiii. vi. mccxv.

Et respondens ihs. ait il-
lis. habete fidem di-
Amen dico uobis. quia
quicumq. dixerit huic
monti tollere & mitte
re in mare. & non hesita
uerit in corde suo. sed cre-
diderit. quia quod cumq.
dixerit fiat. fiet ei.

mcxxxiii. iii. mccxvi. vel. vii. cxxxiii.

Propterea dico uobis. Om
nia quecumq. orantes
petitis. credite quia acci
pietis. & uenient uobis.

mcxxxiii. vi. m. vel iiii.

Et cum stabitis ad adoran
dum. dimittite si quid
habetis aduersus aliquem.
ut & pater uester qui in cae-
lis est. dimittat uobis pec-
cata uestra. Quod si uos non
dimiseritis. nec pater
uester qui in caelis est
dimittet uobis pecca
ta uestra.

T.X.

Et uenerunt
rursus iherosoly
mam. Et cum ambula
ret in templo. accedunt
ad eum summi sacerdo
tes & scribe. & seniores.
& dicunt illi. In qua
potestate hec facis. &
quis tibi dedit hanc po
testatem ut ista facias.
Ihs autem respondens.
ait illis. Interrogabo
uos & ego unum uerbum.
& respondete michi. &
dicam uobis. in qua
potestate hec faciam.
Baptismum iohannis
de caelo erat an ex homi
nibus. respondete mihi.
At illi cogitabant secum
dicentes. Si dixerimus
de caelo. dicet. Quare g
non credidistis ei. Si di
cemus ex hominibus.
timemus populum. Om
nes enim habebant io

hannem · quia uere pro
phata esset. Et respon
dentes · dicunt ihu. Nesc
imus. Et respondens ihc.
ait illis. Nec ego dico uo
bis · in qua potestate
hoc faciam. ·12·

m.e.xxxvii
l. ·ii·
m.ccxxviii
l.ccxlvi.

Et coepit illis in parabo
lis loqui. Uineam posu
nauit homo. & circum
dedit sepem. & fodit
lacum. & aedificauit
turrim. & locauit eam
agricolis. & peregrit. p
factus est. Et misit ad
agricolas in tempore
seruum. ut ab agricolis
accipere de fructu uineae.
Qui apprehensum eum
ceciderunt. & dimiserunt
uacuum. Et iterum mi
sit ad illos alium seruum.
& illum capite uulne
rauerunt. & contumeli
is affecerunt. Et iterum
alium misit. & illum
occiderunt. Et plures
alios quosdam cedentes.
alios uero occidentes.
Adhuc ergo unum ha
bens filium carissimum.
& illum misit ad eos no
uissimum dicens. Quia
reuerebuntur filium
meum. Coloni autem.
dixerunt ad inuicem.
hic est heres. uenite oc
cidamus eum. & nra erit
hereditas. Et apprehendentes
eum occiderunt. & e
iecerunt extra uineam.
Quid ergo faciet dns uin
ee. Veniet & perdet
colonos. & dabit uinea
alis. Nec scripturam hanc
legistis. Lapidem quem
reprobauerunt aedifican
tes hic factus e in caput
anguli. A dno factum e
istud. & e mirabile in o
culis nostris.

r
m.e.xxxviii
l. ·ii·
m.ccxxx
l.ccxlvii.
q. l.ccxxxviii.

Et querebant eum tenere.
& timuerunt turbam.
Cognouerunt enim quo
ad eos parabolam hanc
dixerit. Et relicto eo.
abierunt.

r
m.e.xxxx
l. ·ii·
m.ccxxxix.
l.ccxlviii

Et mittunt ad eum quos
dam ex pharisaeis & he
rodianis. ut capterent eum
in uerbo. Qui uenientes.
dicunt ei. Magister. sci

mus quia uerax es. &
non curas quemquam.
nec enim uides in facie
hominum. sed in ueritate
uiam dei doces. Licet
dare tributum cesari. an
non dabimus. Qui sciens
uersutiam eorum. ait
illis. Quid me tempta
tis. Afferte mihi denar
rium. ut uideam. At il
li. obtulerunt ei. Et
ait illis. Cuius est imago
hec & inscriptio. Dicunt
illi. Caesaris. Respon
dens autem ihe. dixit
illis. Reddite igitur que
sunt cesaris cesari. & que
sunt dei deo. Et mira
bantur super eo. Et uene
runt ad eum sadducei
qui dicunt resurrectio
nem non esse. & interro
gabant eum dicentes.
Magister. moyses nobis
scripsit. ut si cuius frater
mortuus fuerit & dimi
serit uxorem. & filios
non reliquerit. accipi
at frater eius uxorem ip
sius. & resuscitet semen
fri suo. Septem ergo fres
erant. & primus accep
it uxorem & mortuus
est non relicto semine.
Et secundus accepit eam
& mortuus est. nec iste
reliquit semen. Et ter
tius similiter. Et acce
perunt eam similiter
septem. & non reliquerunt
semen. Nouissima om
nium defuncta est & mu
lier. In resurrectione ergo
cum resurrexerint. cuius
debitis erit uxor. Septem
enim habuerunt eam
uxorem. Et respondens
ihe. ait illis. Nonne ideo
erratis. nescientes scrip
turas neque uirtutem dei.
Cum enim a mortuis re
surrexerint. neque nubent
neque nubentur. sed sunt
sicut angeli dei in celis.
De mortuis autem quod
resurgant. non legistis
in libro moysi. Super ru
bum quomodo dixerit
illi ds inquiens. ego sum
ds abraham. & ds ysaac.
& ds iacob. Non est ds

mortuorum. sed uiuoꝝ.
Uos ergo multũ errastis.
ET accessit unus de scribis. qui audierat illos con
quirentes. & uidens quõ
bene illis responderit.
interrogauit eum quod
esset primum omniũ
mandatum. Ihc autẽ
respondit ei. Quia pri
mum omnium manda
tum ē. audi israhel dñs
ds nr. ds unus ē. Et di
liges dñm dm̃ tuum ex
toto corde tuo. & ex to
ta anima tua. & ex to
ta mente tua. & ex om
ni uirtute tua. Hoc est
primum mandatum.
Secundum autẽ. simile
est illi. Diliges pximũ
tuum. sicut te ipsum.
Maius horum aliud mã
datum non ē.
ET ait illi scriba. Bene
magister in ueritate di
xisti. quia unus ē ds &
non ē alius prter eum.
Et ut diligatur ex toto
corde. & ex toto intellec
tu. & ex tota anima.

& ex tota fortitudine. &
diligere pximum tam
quam se ipsum. Maius
ē omnib. holocaustoma
tibus. & sacrificiis. Ihc
autem uidens quod sa
pienter respondisset. di
xit illi. Non es longe
a regno dei.
ET nemo iam audebat
eum interrogare.
ET respondens Ihc. dice
bat docens in templo.
Quomodo dicunt scri
bę. xpm filium esse da
uid. Ipse enim dauid
dicit in Spu sco. Dixit
dñs dño meo. sede a
dextris meis. Donec
ponam inimicos tuos
scabellum pedum tuoꝝ.
Ipse ergo dauid dicit
eum dñm. & unde ē
filius eius. & multa
turba eum libenter
audiuit.
ET dicebat eis in doctri
na sua. Cauete a scri
bis qui uolunt in stolis
ambulare & salutari
in foro. & in primis cat

m. c. xxx.
m. ccxxxiii

m. cxxxiii.
m. ccxxxvi
Lc xl iii.

m. cxxxiii
m. ccxxvi
Lc xl v.

m. cxxxv.
m. ccxxvii
Lc xl vi
Lc xxxviii.

hedris sedet in synagogis. & primos discubitus in cenis.

F. m. cxxxvi. L. cccxl. viii.

Qui deuorant domos uiduarum. sub obtentu prolixae orationis. hi accipient pliximum iudicium. Et sedens huic contra gazophilacium. aspiciebat quomodo turba iactaret aes in gazophilacium. Et multi diuites. iactabant multa. Cum uenisset autem una uidua pauper. misit duo minuta quod est quadrans. Et conuocans discipulos suos. ait illis. Amen dico uobis. quoniam uidua hec pauper plus omnibus misit. qui miserunt in gazophilacium. Omnes enim ex eo quod habundabat. illis miserunt. hec uero de penuria sua. omnia que habuit misit totum victum suum.

13 F. m. cxxxvii. L. cccxxxvii. d. ce xl. viii.

Et cum egrederetur de templo. ait illi unus ex discipulis suis. Magister. aspice quales lapides & quales structure. Et respondens ihesus. ait illi. Uides has omnes magnas edificationes. non relinquetur hic lapis super lapidem qui non destruatur.

XI.

F. m. cxxxviii. L. ii. m. ce xl. m. L. ce xl. viii.

Et cum sederet in monte oliuarum contra templum. interrogabant eum separatim petrus. & iacobus. & iohannes. & andreas. Dic nobis. quando ista fient. & quod signum erit quando hec omnia incipient consummari. Et respondens ihesus. coepit dicere illis. Uidete. ne quis uos seducat. Multi enim uenient in nomine meo dicentes. quia ego sum xpc. & multos seducent. Cum autem audieritis autem bella & opiniones bellorum. ne timueritis. Oportet enim fieri. sed nondum finis. Exsurget enim gens super gentem. & regnum super

regnum. & erunt terre
motus p loca. & fames.
Initium dolorum hec.
Videte autem uos metip
sos. Tradet enim uos in
concilis. & in synagogis
suis uapulabitis. & an
te p̄sides & reges stabitis
.p̄ptr me. in testimoni
um illis.

Et in omnes gentes. pri
mum oportet predica
ri euangelium.

Et cum duxerint uos tra
dentes. nolite p̄cogita
re qd loquamini. sed qd
datum fuerit uobis in
illa hora. id loquimini.
Non enim estis uos loqu
entes. sed spc̄s. Tradet
autem frater frater in
mortem. & pater filiu.
& consurgent filii in pa
rentes. & morte eos affi
cient. Et eritis odio om
nibus. p̄ptr nomen
meum. Qui autem susti
nuerit in finem. hic saluus
erit.

Cum autem videritis ab
hominationem desolatio
nis stantem ubi non de
bet. qui legit intellegat.
Tunc qui in iudea sunt
fugiant in montes. & qui
superstitem ne descendat
in domum. nec introeat
ut tollat quid de domo
sua. Et qui in agro erit.
non reuertatur retro tol
lere uestimentum suum.

Ue autem pregnantib̄
& nutrientibus. in illis
diebus.

Orate uero. ut hiems non
fiant.

Erunt enim dies illi tri
bulationis tales. quales
non fuerunt ab initio
creature. quam condidit
d̄s. usq. nunc. neq. fient.

Et nisi breuiasset d̄ns di
es. non fuisset salua om
nis caro. Sed p̄ptr electos
quos elegit. breuia
uit dies.

Et tunc si quis uobis dix
erit ecce hic c̄ xp̄c. ecce
illic. ne credideritis.

Exurgent enim pseudo
xp̄i & pseudo p̄phete.
& dabunt signa & por

mt. xxxviii
T. ii.
mt. xl. iii
L. ee. l.
de xli.
ye xlvi.

mt. xl
T. vi.
mt. xl. vi.

mt. xli.
T. iii.
mt. xxxviii
L. xl. viii
& e. l. ii.

mt. xlii.
T. vi.
mt. xl. vii

mt. xl. ii.
T. ii.
mt. xl. viii
L. ee. viii.
7 ee l. iii.

mt. xl. iii
T. ii.
mt. ee l. viii
L. ee l. iii.

mt. xl. v
T. vi.
mt. ee l.

mt. xl. vi.
T. ii.
mt. ee l. i.
L. ee l. v.

mt. xl. vii
T. vi.
mt. ee l. ii

mt. xl. viii
T. ii.
mt. ee l. iii.
L. ee. iii.

mt. xl. viii
T. vi.
mt. ee l. iii.

tanta. ad seducendos
si potest fieri & iam
electos. Uos ergo uide
te. ecce prædixi uobis
omnia.

m. e l.
T. m
m ee l viii
L. ee l vii

Sed in illis diebus post
tribulationem illam.
sol contenebrabitur: &
luna non dabit splen
dorem suum. & stellæ
cadent de cælo decidentes.
& uirtutes quæ sunt in
cælis. mouebuntur.

m e l.
T. m
m ee l xiii
L. ee l viii

Et tunc uidebunt filium
hominis uenientem in
nubibus. cum uirtute
multa & gloria. Et
tunc mittet angelos su
os. & congregabit electos
suos a quattuor uentis.
a summo terræ usque ad
summum cæli. A ficu
autem discite parabo
lam. Cum iam ramus
eius tenerus fuerit & na
ta fuerint folia. cognos
citis. quia in proximo sit
æstas. Sic & uos cum
uideritis hæc fieri. scito
te quod in proximo sit in
ostiis. Amen dico uobis.

quia non transibit gene
ratio hæc. donec omnia ista
fiant. Cælum & terra
transibunt. uerba autem
mea non transibunt.

m. e l. ii.
T. m
m ee l x

De die autem illa uel
hora nemo scit. neque an
geli in cælo. neque filius
nisi pater.

m. e l iii.
T. m
m ee l x iii

Videte. uigilate & orate.
nescitis enim quando
tempus sit.

m e l iii
T. m
m ee l xxiii
L ee xxiii

Sicut homo qui peregre
profectus reliquit domum
suam. & dedit potesta
tem seruis suis cuiusque
operis. & ianitori præ
cepit ut uigilet.

m. e l v.
T. m
m ee l xxiii.
L e l vi.

Uigilate ergo. nescitis cui
quando dominus domus
ueniat. sero. an media
nocte. an gallicantu. an
mane. ne cum uenerit
repente inueniat uos
dormientes. Quod autem
uobis dico. omnibus di
co uigilate. XII

m. e l vi
T. m
m ee l xxiii
L ee l x
m e l vii
T. m
m ee l xxiv

GRAT PASCHA.
& azima post
biduum.

m. e l vii
T. m
m ee l xxiv

Et quærebant summi sa

cerdotes & scribę. quom
cum dolo tenerent. &
occiderent. Dicebant
enim. Non in die festo.
Ne forte tumultus fiat
in populo.

m. e l. viii.
m. ee l. xxxvi
l. l. xxxiii
d. xc. viii.

Et cum esset bethanię in
domo symonis leprosi.
& recumbente. venit mu
lier habens habens ala
bastrum unguenti nar
di spicati pretiosi. & fra
cto alabastro effudit sup
caput eius. Erant autem
quidam indignę feren
tes intra semetipsos. & di
centes. Ut quid perditio
ista unguenti facta ę.
Poterat enim unguentum
istud venundari plus
quam trecentis denariis.
& dari pauperibus. Et
fremebant in eam. Ihe
autem dixit. Sinite eam.
Quid illi molesti estis.
Bonum opus. operata
ę in me. Semper enim pau
peres habetis uobiscum.
& cum uolueritis potes
tis illis benefacere. me
autem non semper habetis.

Quod habuit hęc fecit. p
uenit unguere corpus
meum in sepulturam.
Amen dico uobis. ubi
cumq. prędicatum fuerit
euangelium istud in u
niuerso mundo. & qd
hęc fecit narrabitur in
memoriam eius.

m. e l. xxxiii.
m. ee l. xxxvii
d. xc. viii.

Et iudas scariothes unus
de duodecim. abiit ad
summos sacerdotes ut
prodere eum illis. Qui
audientes gauisi sunt.
& promiserunt ei pecuniam
se daturos. Et querebat.
quomodo illum oportune
tradere. Et primo die
azimorum quando pas
cha immolabant. dicunt
ei discipuli. Quo uis ea
mus & paremus tibi ut
manduces pascha. Et
mittit duos ex discipulis
suis. & dicit eis. Ite in ci
uitatem. & occurret uo
bis homo lagenam aque
baiulans. sequimini eum.
Et quocumq. introierit
dicite domino domus.
quia magister dicit. Ubi

m. e l. x
m. ee l. xxxviii
l. ee l. xxxiii.

est refectio mea. ubi pas
cha cum discipulis meis
manducem. Et ipse uo
bis demonstrabit cenac
ulum grande stratum.
& illic parate nobis. Et
abierunt discipuli eius.
& uenerunt in ciuitatem.
& inuenerunt sicut di
xerat illis. & parauerunt
pascha.

Cesperat autem fiere uc
nit cum duodecim. &
discumbentibus eis & man
ducantibus. ait ihc. Amen
dico uobis. quia unus ex
uobis me tradet qui man
ducat mecum.

Et illi coperunt contris
tari. & dicere singulatim.
Nunquid ego.

Qui ait illis. Unus ex duo
decim. qui intinguit
mecum in catino. Et fi
lius quidem hominis
uadit sicut scriptum e
de eo. Uae autem homi
ni illi per quem filius ho
minis tradetur:

Bonum erat ei. si non na
tus homo ille.

Et manducantibus illis. ac
cepit ihc panem. & be
nedicens fregit. & dedit
eis. & ait. Sumite hoc
est corpus meum.

Et accepto calice. gratias
agens dedit eis. Et bi
berunt ex illo omnes. &
ait illis. Hic est sanguis
meus noui testamenti.
qui pro multis effundetur.
Amen dico uobis. quod
iam non bibam de ge
nimine uitis usque in di
em illum. cum illud bi
bam nouum in regno di.

Et ymno dicto. exierun
in montem oliuarum. &
ait eis ihc.

Omnes scandalizabimini
in nocte ista. quia scrip
tum est. Percutiam pasto
rem. & dispergentur oues.

Sed postea quam resur
rexero. praecedam uos
in galileam.

Petrus autem ait ei. Et
si omnes scandalizati fu
erint. sed non ego. Et
ait illi ihc. Amen dico
tibi. quia tu hodie in

nocte hac prius quam bis
gallus uocem dederit.
ter me negaturus.

m. e. lxxx. t. xi. d. e. x.

At ille amplius loquebatur. Et si oportuerit me simul commori tibi. non te negabo. Similiter autem et omnes dicebant.

m. e. lxxx. t. xii. m. ccc. xxx. l. ccc. lxxxviii. d. e. l. vi.

Et ueniunt in predium cui nomen gethsemani.

m. e. lxxxiii. t. xi. m. ccc. xxx.

Et ait discipulis suis. Sedete hic. donec oram. Et assumit petrum et iacobum et iohannem secum. et cepit pauere et tedere.

m. e. lxxxiii. t. iii. d. ccc. xxx. d. e. vii.

Et ait illis. Tristis est anima mea. usque ad mortem. Sustinete hic. et uigilate.

m. e. lxxxv. t. i. m. ccc. xxx. l. ccc. lxxxi. d. e. l. vi.

Et cum processisset paululum. cecidit super terram et orabat. ut si fieri posset transiret ab ea hora. et dixit. Abba pater. omnia tibi possibilia transfer calicem hunc a me.

m. e. lxxxv. t. ii. m. ccc. xxx. l. ccc. lxxxvii. d. e. l. vii.

Sed non quod ego uolo. sed quod tu. Et uenit. et inuenit eos dormientes. et ait petro. Simon dormis. non potuisti una hora uigilare mecum.

m. e. lxxxvi. t. iii. m. ccc. xxx. l. ccc. lxxxviii. d. e. l. vii.

Uigilate et orate. ut non intretis in temptationem. Spiritus quidem promptus. caro uero infirma.

m. e. lxxxvii. t. iii. m. ccc. xxx. d. e. l. viii.

Et iterum abiens oranit eundem sermonem dicens. Et reuersus denuo. inuenit eos dormientes. erant enim oculi illorum grauati. et ignorabant quid responderent ei.

m. e. lxxxvii. t. iii. m. ccc. xxx. d. e. l. viii.

Et uenit tertio. et ait illis. Dormite iam. et requiescite. Sufficit. uenit hora. ecce tradetur filius hominis in manus peccatorum. Surgite eamus. ecce qui me tradet prope est.

m. e. lxxxx. t. iii. m. ccc. xxx. d. e. l. viii.

Et adhuc eo loquente. uenit iudas scariothes unus ex duodecim. et cum illo turba multa cum gladiis et lignis a summis sacerdotibus. et a scribis. et a senioribus.

m. e. lxxxx. t. iii. m. ccc. l. ccc. lxxxv. d. e. l. viii.

Dederat autem traditor eius signum eis dicens. Quem cumque osculatus fuero ipse est tenete eum.

m. e. lxxxx. t. iii. m. ccc. l. ccc. lxxxvi.

& ducit eum. Et cū
uenisset. statim acce
dens ad eum ait. Rab
bi. & osculatus ē eum.
At illi manus iniecerunt
in eum. & tenuerunt eū.

Unus autem quidam de
circumstantib. educens
gladium percussit ser
uum summi sacerdotis.
& amputauit illi auri
culam.

Et respondens ihc. ait il
lis. Tamquam ad latro
nem existis cum gladiis
& lignis. comprehende
re me. Cotidie eram
apud uos in templo do
cens. & non me tenuistis.
Sed ut adimplentur
scripturae.

Tunc discipuli eius relin
quentes eum. omnes
fugerunt.

Adolescens autem quida
sequebatur eum amicto
syndone super nudo. & te
nuerunt eum. At ille
relicta syndone nudus
profugit abeis.

Et adduxerunt ihm ad
summum sacerdotem.
& conuenerunt omnes
sacerdotes. & scribe. &
seniores.

Petrus autem a longe se
cutus ē eum usq. in atri
um summi sacerdotis.
& sedebat cum ministris.
& calefaciebat se ad igne.

Summi sacerdotes & om
ne concilium querebant
aduersus ihm testimo
nium. ut eum morti tra
derent. nec inueniebant.
Multi enim falsum testi
monium dicebant ad
uersus eum. & conueni
entia testimonia non erant.

Et quidam surgentes fal
sum testimonium fere
bant aduersus eum dicen
tes. Quo audiuimus eum
dicentem. ego dissoluam
templum hoc manufac
tum. & per triduum aliud
non manufactum edifi
cabo. Et non erat conue
niens testimonium illorum.

·XII·

Et exurgens
summus sacer

dos in medium. interrogauit ihm dicens.
Non respondes quicquid hæc quæ tibi obiciuntur abbis. Ille autem tacebat. & nihil respondit. Rursum summus sacerdos interrogabat eum. & dixit ei. Tu es xpe filius benedicti.

m. e xcv. l. d. m. ccc x. l. ccc xcvii. d. l. xcviii.

Ihe autem dixit illi. Ego sum. & uidebitis filium hominis a dextris sedentem uirtutis. & uenientem cum nubibus celi.

m. e xcvi. l. d. m. ccc xi. l. ccc xcviii. d. l. xcix.

Summus autem sacerdos scindens uestimenta sua. ait.

m. e xcvii. l. d. m. ccc xii. l. ccc xcviii.

Quid adhuc desideramus testes. audistis blasphemiam. quid uobis uidetur. Qui omnes condempnauerunt eum esse reum mortis.

m. e xcviii. l. d. m. ccc xiii. l. ccc xcix. d. l. cxcvi.

Et coperunt quidam conspuere eum. & uelare faciem eius. & colaphis eum cedere. & dicere ei. Prophetiza. Et ministri alapis eum cedebant.

Et cum esset petrus in atrio deorsum. uenit una ex ancillis summi sacerdotis. & cum uidisset petrum calefacientem se. aspiciens illum. ait. Et tu cum ihu nazareno eras. Et ille negauit dicens. Neq. scio. neq. noui quid dicis.

m. e xcvi. l. d. m. ccc xiii. l. ccc xcix. d. l. cxcvi.

Et exiit foras ante atrium. & gallus cantauit. Rursus autem cum uidisset illum ancilla. coepit dicere circumstantibus. Quia hic ex illis est. Et ille iterum negauit. Et post pusillum. rursus qui astabant dicebant petro. Uere ex illis es. nam & galileus es. Ille autem coepit anathematizare & iurare. Quia nescio hominem istum quem dicitis. Et statim iterum gallus cantauit.

m. e xcvii. l. d. m. ccc xv. l. ccc xcix. d. l. cxcv.

Et recordatus est petrus uerbi quod dixerat ei ihe. priusquam gallus cantet bis ter me negabis. & coepit flere.

m. e xcviii. l. d. m. ccc xvi. l. ccc xcix.

14 Et confestim mane consilium facientes summi sacerdotes cum senioribus et scribis et universo concilio.

Et vinctos Ihm duxerunt et tradiderunt Pilato.

Et interrogavit eum Pilatus. Tu es rex iudeorum. At ille respondens ait illi. Tu dicis.

Et accusabant eum summi sacerdotes in multis. Pilatus autem rursum interrogavit eum dicens. Non respondes quicquam. Ecce quanta te accusant. Hec autem amplius nihil respondit. Ita ut mirarentur Pilatus.

Per diem autem festum dimittere solebat illis unum ex vinctis quem cumque petissent.

Erat autem qui dicebatur Barrabas. qui cum seditiosis erat vinctus qui in seditione fecerat homicidium. Et cum ascendisset turba. coepit rogare sicut semper faciebat illis.

Pilatus autem respondit eis. et dixit. Vultis dimittam vobis regem iudeorum. Sciebat enim quod per invidiam tradidissent eum summi sacerdotes.

Pontifices autem concitaverunt turbam. ut magis Barrabban dimitteret eis.

Pilatus autem iterum respondens ait illis. Quid ergo vultis faciam regi iudeorum. At illi iterum clamaverunt. Crucifige eum. Pilatus autem dicit eis. Quid enim mali fecit. At illi magis clamabant. Crucifige eum.

Pilatus autem volens populo satisfacere. dimisit illis Barrabban. et tradidit Ihm flagellis cesum ut crucifigeretur.

Milites autem duxerunt eum intro in atrium preterii. et convocant totam cohortem. et induunt eum purpura. et imponunt ei plectentes spineam co

ronam. & coeperunt
salutare eum
Ave rex iudeorum.
Et percutiebant caput
eius harundine. & con
spuebant eum. & ponen
tes genua adorabant
eum.

m cc xxx
t m ccc xxx

Et postquam illuserun
t ei. exuerunt illum pur
pura. & induerunt illu
m vestimentis suis. & edu
cunt illum ut crucifi
gerent eum.

m cc xxxi
t m ccc xxxi
L ccc xv
q e xc viii

Et angariaverunt pre
cuntem quendam Symo
nem cyrenaeum venien
tem de villa patrum
alexandri & rufi. ut
tolleret crucem eius.

m cc x
t m ccc xxxii
L ccc xcvi
q e xc viii

Et perducunt illum in gol
gatha locum. quod est
interpretatum calua
rie locus.

m cc xcii
t m ccc xxxiii
q e xc iii

Et dabant ei bibere vinum
mirratum. & non acce
pit.

m cc xcii
t m ccc xxxiii
L ccc xcvi
q e xc x

Et crucifigentes eum. di
viserunt vestimenta ei
mittentes sortem super
quisquid tolleret.

Erat autem hora tertia.
& crucifixerunt eum.

m cc xciii
solys

Et erat titulus causae ei
inscriptus. rex iudeorum.

m cc xciiii
t m ccc xxxv.
L ccc xxxiii
q e xc viii

Et cum eo crucifigunt
duos latrones. unum
a dextris. & alium asi
nistris eius.

m cc xcv
t m ccc xxxvi
L ccc xcvii
q e xc viii

Et adimpleta est scriptu
ra quae dicit. & cum
iniquis reputatus est.

m cc xcvi
t m ccc xxxvii
L ccc lxxxvii

Et praetereuntes blasphema
bant eum. moventes ca
pita sua. & dicentes. Vah.
Qui destruit templum.
& in tribus diebus aedificat.
Salvum fac temetipsum.
descendens de cruce.

m cc xcvii
t m ccc xxxviii

Similiter & summi sacer
dotes ludentes ad alter
utrum cum scribis dice
bant. Alios salvos fecit.
se ipsum non potest sal
vum facere. Si xpc rex
israel est. descendat nunc
de cruce. ut videamus
& credamus.

m cc xcviii
t m ccc xxxix
L ccc xcvii

Et qui cum eo crucifixi
erant. conviciabantur ei.

m cc xcviii
t m ccc xxxviii
L ccc xcvii

Et facta hora sexta tene
brae factae sunt per totam

m cc xcix
t m ccc xl
L ccc xcviii

tatam. usq in hora nona.

Et hora nona. exclamauit ihc uoce magna dicens. heloy. heloy. lamasabacthany. Quod est interpretatum. Ds ms. Ds ms. Vt quid dereliquisti me. Et quidam de circumstantibus audientes. dicebant. Ecce helyam uocat.

Currens autem unus & implens spongiam aceto circumponensq calamo potum dabat ei dicens. Sinite. uideamus si ueniat helias adponendum eum.

Hc autem emissa uoce magna. expirauit.

Et ecce uelum templi scissum est in duo. a sursum usq deorsum.

Videns autem centurio qui ex aduerso stabat. quia sic clamans expirasset. ait. Vere. homo hic filius di erat.

Erant autem & mulieres de longe aspicientes. inter quas erat maria magdalene. & maria iacobi minoris. & ioseph mater & Salome. Et cum esset in galilea. sequebantur eum & ministrabant ei. Et alie multe que simul cum eo ascenderant ierosolymam.

Et cum iam sero esset factum. quia erat parasceue quod est ante sabbatum. uenit ioseph abarimathia nobilis decurio. qui & ipse erat expectans regnum di. Et audacter introiit ad pilatum. & petiit corpus ihu. Pilatus autem mirabatur si iam obisset. Et accersito centurione. interrogauit eum si iam mortuus esset. Et cum cognouisset a centurione. donauit corpus ioseph.

Ioseph autem mercatus sindonem. & deponens eum inuolut sindone. & posuit eum in monumento quod erat excisum de petra. & aduoluit lapidem ad ostium monumenti.

Mcccxxxiii
Mccc l.

Maria autem magdale
ne. & maria ioseph as
spiciebant ubi pone
retur.

16.

Mccc xxxiii
Lccc xxxvii

Et cum transisset sab
batum.
MARIA MAG
DALENE ET
maria iacobi
& Salome emerunt a
romata. ut venientes
unguerent ihm.

Mccc xxxiii
Mccc l iii
Lccc xxxvi
q cc viii.

Et ualde mane una sab
batorum veniunt ad
monumentum. orto
iam sole. Et dicebant
adinuicem. Quis reuol
uet nobis lapidem ab
ostio monumenti. Et
respicientes. uiderunt
reuolutum lapidem.
Erat quippe magnus
ualde. Et introeuntes
in monumentum. uide
runt iuuenem sedentem
in dextris. coopertum
stola candida. & obstu
puerunt. Qui dicit il
lis. Nolite expauescere.

Mccc xxxiii
Mccc l iii
Lccc xxxvii

Ihm queritis nazare
num. crucifixum.
surrexit. non est hic.
Ecce locus. ubi posue
runt eum. Sed ite di
cite discipulis eius &
petro. quia precedet uos
in galileam. Ibi eum
uidebitis. sicut dixit
uobis.

Mccc xxxiii
Mccc l iii
Lccc xxxviii

At ille exeuntes fugerunt
de monumento. in ua
scilicet enim cas tremor
& pauor. & nemini quic
quam dixerunt. time
bant enim. Surgens au
tem ihc mane prima
sabbati. apparuit pri
mo marie magdalene.
de qua eiecerat septem
demonia. Illa uadens
nunciauit his qui cum
eo fuerant. lugentibus
& flentib. Et illi audi
entes quia uiuerit & u
isus esset a ea. non cre
diderunt. Post hec autem
duob. ex eis ambulan
tibus ostensus est in alia
effigie. euntibus in uil
lam. Et illi euntes nun
ciauerunt ceteris. nec il
lis crediderunt. Nouissi
me.

m.cc.xxxiii.
Sol. x. s.

Recumbentibus undecim discipulis. apparuit illis ihc. & exprobrauit incredulitatem illorum & duriciam cordis. quia his qui uiderant eum resurrexisse. non crediderunt. Et dixit eis. Euntes in mundum universum. predicate euangelium omni creature. Qui crediderit & baptizatus fuerit. saluus erit. Qui uero non crediderit. condemnabitur. Signa autem eos qui crediderint. hec sequentur. In nomine meo demonia eicient. Linguis loquentur nouis. Serpentes tollent. Et si mortiferum quid biberint. non eos nocebit. Super egros manus imponent. & bene habebunt. Et dns quidem ihc postquam locutus est eis assumptus est in celum. & sedit ad dextris di. Illi autem profecti predicauerunt ubiq. Dno cooperante. & sermonem confirmante sequentibus signis.

INCIPIT ARGUMENTUM SCI EUGELII. SECUNDUM LUCAM.

LUCAS SYRUS NATIONE. antiocensis. arte medicus. discipulus apl̄orum. postea paulum secutus. usq. ad confessionem eius seruiens dno sine crimine. Nam neq. uxorem umquam habens neq. filios. septuaginta & quattuor annorum obiit in bithinia plenus spu sco. Qui cum iam scripta essent euangelia. pmathcum quidem in iudea. pmarcum autem in italia. sco instigante spu. in achaie partibus hoc scripsit euglm. significans & iam ipse in principio. aliter esse descripta. Cui extra ea quę ordo euglicę depositionis exposcit. ea maxime necessitas laboris fuit. ut primum gentes fidelibus. omni pphetarum uentum in carnem di xpi ma

nifestata humanitas. ne iu
daicis fabulis attenti. in so
lo legis desiderio tuenturne
ne ul hereticis fabulis & stul
tis sollicitationib, seducti ex
cederent a veritate. elaborat
re. Dehinc ut in principio
euangelii. iohannis natiui
tate psumpta. cui euglm
scribere. & in quo electus
scribere indicare. Contes
tans in se completa ea que
essent a baptis in herita. cui
vo post baptismu filii di a
pfectione generationis in xpo
implere. Et repetende a pn
cipio natiuitatis humane
potestas pmissa e. ut requi
rentib' denonstrare. in quo
appbendens erat pnathan
filium introitum recurren
tis in dm generationis ad
misso indisparabilis di p
dicans in hominib, xpm
suum. pfecta opus hominis
redire in se pfilium fieqte.
qui pdauid patre uenien
tib, iter pbebat in xpo. Cui
luce n in merito & iam seri
bendo, aplico, actuum
potestas in mysterio datur

ut do in dm plano & filio, p
ditionis extinctio. Oratione
ab apostolis facta sorte dm
electionis numerus complete
tur. Sicq. paulus consuma
tione apostolicae actib, dum
que diu contra stimulu recal
citrante dns elegisset. quod
& lacrimib, ac requirentib,
dm. & si psingula expedire
a nobis utile fuerit. Scient
tamen quod operante agri
colam oportet defructib'
suis edere. Vitauimus publi
cam curiositate ne nontam
uolentib' dm uideremur qua
fastidientib, pdesse.

Explicit Prologus

Incipiunt capitula. I.

Zacharias uiso angelo qui
n credidit obmutuit.
Elysabeth uxor ei concepit.
maria quoq. desponsa cui
concepisset salutauit elysa
beth. Elysabeth salutata
pphetauit & peperit. &
ut nomen filii sui iohannes
Zacharias scripsit locutusque.
ac filium pituirum ante
onm pphetauit. Postea qua
peperit maria. ihm infan

tem in p̄sepio posuit. quē
pastores iuxta angelos in
dicia inuenerunt. quique oc
tauo die circumcidit.
II. Symeon iustus xp̄m manib
sumptum benedicit. an
na pphetissa vidua mul
ta de xp̄o pphetat. ihē
annorum xii. in templo
cum doctorib' legis inuen
tus in patris se cē oporte
re pronunciat.
III Anno quinto decimo tyberii
cesaris pilato curante io
hannes bap̄ta penitentiā
p̄dicat. & fortiorē xp̄m
venturum designat. quo
baptizato columbe figurā
spe sup̄ descendit. Vox & iā
de celo filiū di indicat quē
putabant filium ioseph.
IIII. Ductus in desertum ihē qua
draginta dieb' ieiunauit.
& a diabolo tēptatus vic.
Reuersus in galileam do
cet sabbatis. in synagogā
V Ingressus esaiā se signare.
ac nullum pphetā in pa
tria sua dicit acceptum.
De qua eiectus apud caphar
naum hominē a dominio
sabbatis liberat. & socrū
Symonis a febribus. & mul
tos male habentes curat.
& dominia se confiten
tia increpat. De nauicula al
loquitur. de qua pisces
multos capi facit. Vbi & iā
petrum iacobū & iohē
elegit. lepsum mundat.
in deserto orat.
V Paralyticum dimissū per
tum ihē a peccatis & a in
firmitate liberat. Leui pub
licanum sequi iubet. apud
quē murmurantib' phari
seis cenans. dicit. sanis n
esse opus medicū. & de ie
iunio disputans. parabo
lam panni & utrium ponit.
Spicas uellentib' discipuli
panes. p positionis cōme
morat. hominē manum
aridā habentē sabbatis cu
rat. in oratione p noctat.
apl̄os elegit. turbas allo
quitur. beatitudinē alios
& alios infelicitatē p mit
tens parabolā p fletus. De
vocatu cēci & magistri &
discipuli. & festuce in ocu
lo ut trabis & arboris bon

fructus ad mali. & hominē q
domum sup̄ petram ul' sup
harenam ædificauit. VI
Centurionis puerū curat. viduæ
filium resuscitat. Iohannes disci
pulos mittit ad ihm. & xpc de
iohanne loquit. sub necessi
militudinē pueros in foro sedē
tium. Mulier peccatrix lacrimis
pedes xpi lauat & unguet. ppter
quā parabola dr̄ creditoris qui
parū ut multū concedit. In tunc
re sequentib, se turbis & mulie
ribus quę curat eam similitudi
nē seminantis dicit cuius semen
in bonā terrā ut perosā cecidit.
Lucernā ñ subuas sup candela
brū poni. matrē & fres repudiat.
nauigans p somnū tempestatē
sedat. hominē a maledictione libe
Iayri filiā dū iret resuscit. VII. tac
tare mulierē ap̄ fluuio liberat.
puellam viuificat. VIII.
Mittens discipulos p̄dicare data eis
omni potestate. quib. herode mi
rante reuersis. in deserto q̄nq. pa
nib. & duob. piscib. q̄nq. milia
viros saciat. Interrogans quē se di
cerent turbe. a petro xpc declarat.
Et monet abnegans omib. crucē
tolli & se insequi designans esse

illic q̄ mortē ñ gustarent. ante
visionē gloriæ eius. VIIII.
In montē assūpto petro iohe &
iacobo xpc transfiguratē. inter
moysen & heliā visus. ubi tria
tabernacula. petrus debere fie
ri dicit. & nube obumbrante.
uox celestis filiū declarat. puer
um lunatici liberat. ac se tra
di debere pnunciat. & cogitan
tes discipulos quis eorum maior esset
instruit. ac ñ phibendū q̄ in no
mine suo mirabilē faciat. a sama
ritanis ñ receptē. & volentes
apl̄os ignē sup eos descendere
increpat. sequi volenti se ñ ha
bere ubi caput reclinet p̄dicat.
Alterum tam̄ ipsa & ia patris
morte intermissa adsequendū
eligit. & alio volenti suis p̄mū
renunciari arator̄ figurā po
nit retro respicientes. X.
Eligit septuaginta duo quos mit
tit ad p̄dicandū. Ipse vincen
patientes. & reuersos discipulos.
ex eo dicit felicioris qd̄ eorum no
mina in celo cōtinent scripta. Ob qui
rem gratias agit patri. qd̄ bona
sint paruulis reuelata. & omia
sibi a patre tradita manifestat.
quē neminē n̄ filiū nosse decla

rat. beatosq; oculos quidem
id quod pphetis ñ contingit.
Alegis peritu tamptauit. man
data quę fieri pecpit dñs pa
rabolam uulnerati. Quē leui
ta & sacerdotē pterauit sa
maritanus colligit. apud mar
tham marię partē conlaudat.
XI Post orationē. ppria docet ora
tionē. & parabolā ponit caus
qui ppter tedium dat postu
lanti panē. petendum esse
querendum & pulsandū. ex
emplum affert. demoniū
eiecens. in principe demoniorū
idē pharisei opinantes destru
xit. beatosq; dicit. qui audiunt
uerbū & custodiunt. Danssig
num ionę & reginę austri. &
ninuitę in iudicio dicit fo
re beatos. & lucerna supean
delabrum poni. & qd oculus
sit lucerna corporis. apud pha
riseum inuitatus lauandū po
tius qd intus ē. elemosynis p
nuntiat. increpans multos
pharisęos & legis doctores. XII.
Pharisęis uolentib. cū eo contin
dere. disceptos parā docet. ut
eorū fallaciā caueant & cū ti
meant qui potē p mortē inge
henna mittere. & plures ē dis
cipulos qnq passeribus dipondio
valentib. & negante se negantibus.
& peccatū in spū sco ñ remittendum.
& cogitandū qd ad phen
sus loquatur. petenti respondet
se non esse diuisorē hereditatis.
similitudinē ei cui multa nata
sunt cui anima eadē nocte re
petitur. ac docet exemplis ñ co
gitandū de cristino. faciendāq;
elymosinā omnib. uenditis.
& uigilandū. Dicens petro ē
felicē bonū dispensatorē. Inde
dicit ignē mittere superuenta ñ
pacē. Iurbis qq dicit. qd faciē
di cognoscerent tempora ñ in
telligerent. quos monet. ut du
mula cum reconciliarent aduer
sario. ne reclusi ñ exirent donec
nouissimū quadrantē redderent.
Cum ei nunciatū fuisset galileos XIII.
occisos. monet agendi penitentiā.
parabolā ficulneę subiun
gens. quā dñs cū infructuosā uel
let excidi. cultor stare postula
uit. Cū muliere annis decē & octo
curuā exisset. indignante ar
chisynagogo increpat. unde
similitudinē grani synapis subi
ungit. ex quo arbor maior ole

nb. nascet. & firmu qd abscon
dit mulier infanna. & ut in
troeatur p angustu ostiu ne cla
udatur. pharisei ei dicant ab q a
herodes cu udlet occidet. die
eum vulpe. & p phetam extra ie
rusalem n perit. & increpat ie
rusalem. XVIIII.

Sabbatis cum hydropicu. dis
cumbendi dat ordine. invitan
te hortat pauperes pascere. si
multudine iungit hominis.
qui excusantur. invitatis. coc
cos claudos debiles vocavit &
turbis de pratis. Hortatur om
ne affectione p p se relinquen
dam. parabola ponens turre
edificare volentis & regis. XV.

Sal fatuum ce n debet. murmu
rantib. pharisais de convivio pec
catrix. dat similitudine pastoris
p p una ove xcvm relinqn
tis. & mulier que una dragma
p dita inveniens gaudet. s. &
hominis q duob. filiis suis sub
stantia divisit. ex quib. iunior
p digit egit. p quo vitulus occi
ditur. De dispensatore p digo q
sapienter fecit. & ideo exemplis
hortatur operandu. & de iden
tis cu pharisaeis increpat. lege

& p phasus q a diabolo dicens.
ac mechari ei ostendit q sua
dimissa altera accipit uxore.
& ab alio dimissam ducere.

Parabola de diuite & lazaro. XVI.

Ne minimu de ceteris ab
scandalizandu. atq omnia
accepta fri remittenda. & q d
fides ut granu sinapis transfer
tur arbore moriu mare. q q
seruitu debitu exhibendum.
De decem lepsi curantur. ex quib.
unus reversus ihu sequit q as
agnis do. in ta nos ce regnu
di. regnu aut ipsu iuxta ex
emplum noe ut loth subito
venit. ac tunc alu adsumi.
& alu relinqui. & ubi fuerit
corpus illic aquile. Similitu
dine viduae rogantis & iudicis
iniqui. & duo in templo orant
tum. & infantes n phibendos.
Similitudo diuitis & camdi fa
cilius p foramen acus transitum.
& omnia hic relinquenda. XVII.

Cum disciplis. aduentura sibi in
dicatur. ceu mendicante cura
ut. Zacheu conlaudat. dimi
dia substantia pauperib. offe
rente. & similitudine de eo q
decem mnas iturus ad regem seruis

suis distribuit. & de certio cex q
cū rege recusauerī. Suppullū asi
ne sedit. & suphiersm fleuit. &
ventura ei pdicit. Ibi de templo
mensas euertit. & uendentes co
lumbas eicit. pharisęos increpa
gentes inquit potestatē hęc fa
cere. De baptismo iohis interro
gat. parabolā subiungens ei q
cū seruos misisset ad uineā. pe
filium misit. & de lapide abedi
ficantib reprobato.

Temptatus de tributo respondit.
de muliere quę septē uiros ha
buit. addidit de se interrogans
quom xpe filius dd cet. cū cū
ipse dnm dicat. & monet a seri
bis cauendū. vidua laudat quę
in denario duo minuta misit.
De templi structura. & de futu
ra persecutione & de extremi iudicii
& fine seli. De aduentu xpi in
maiestate & similitudine ficul
neę. & monet uigilandum.

Ecce mox die appinquante.
iudas demone replet. De tra
dendi tempe pecunia sibi pmis
sa. & discumbentib secū discipulis
sacramentū panis & calicis ostendit
ac tradito se designat. certan
tib de gradu cū pferent q minis
trat. & petro dicit qd eū ter nega
turus. ac monitis discipulis ut uen
dito uestimento emant gladiū p
get ad montē oliueti. q cū orasset
discipulos excitat dormientes. XX

Ante cedente iuda uenit turba.
& osculo tradit xpe. & petrus
auriculā seruo abscidit. ducto
ihu ad domū pncipes sacerdotū.
petrus ibi ter negauit. Xpe de
ludit interrogatus a iudeis a pila
to & ab herode. ac tunc in amici
tia pilatus & herodes reconcil.
barrabas dimittit. & ihu a iudeis
crucifigendus tradit. q plangen
tib cum mulierib ut sese magis
plangerent dix. & inter latrones
fixus acetu potū accepit. titulo
rex designat. a q unus ex latronib
credens ad paradysū ducit. ab
hora sexta usq ad nonā dies ob
scuratus e. & ihu spm emittens.
velum templi scissū e. quib visis
centurio & q ad gant dnm mag
nificant. Ioseph postulat corpus
& sepelit. qd mulieres requiren
tes non inveniunt. XXI

Nunciant mulieres angloꝝ visio
ne. nec credunt discipuli. cumque
duo ad castellū in panis fractione
xpm cognoscunt. & reuersi dis

cipulis indicant. Quib. hic
apparuit. & plagas sui cor
poris non erubescunt ostendere.
Piscem & fauum edendū
accepit. Alloquit aplos. &
cor eorū ad intellegendū a
perturbat. & quod cū pan opor
tuerit edocuit. Vt illi orent
donec in eos ueniat uirtus
diuina. Admonuit. Tunc
benedixit eis. & recessit ab
eis. Relinquit illos. laudan
tes dm in templo.

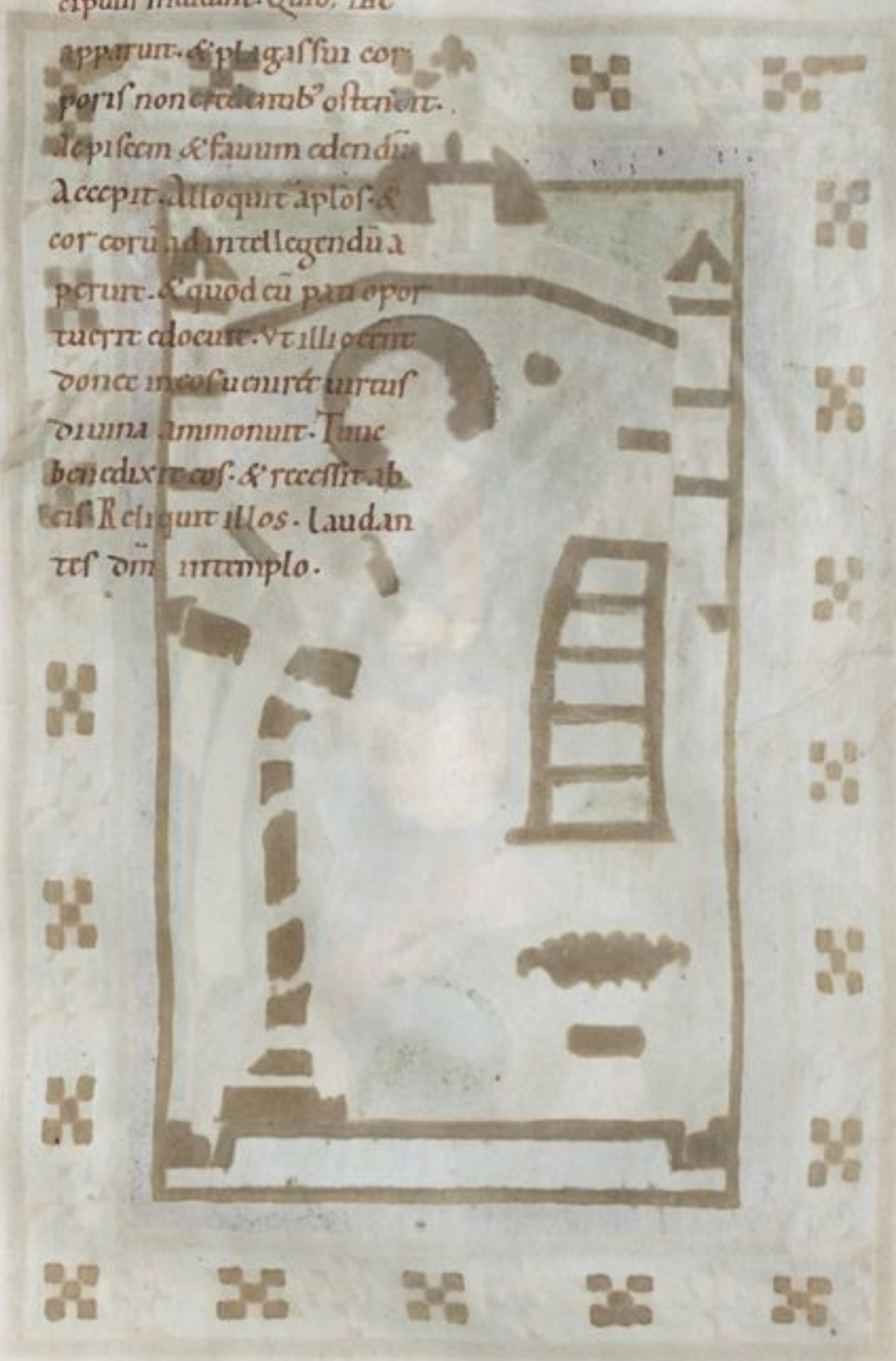

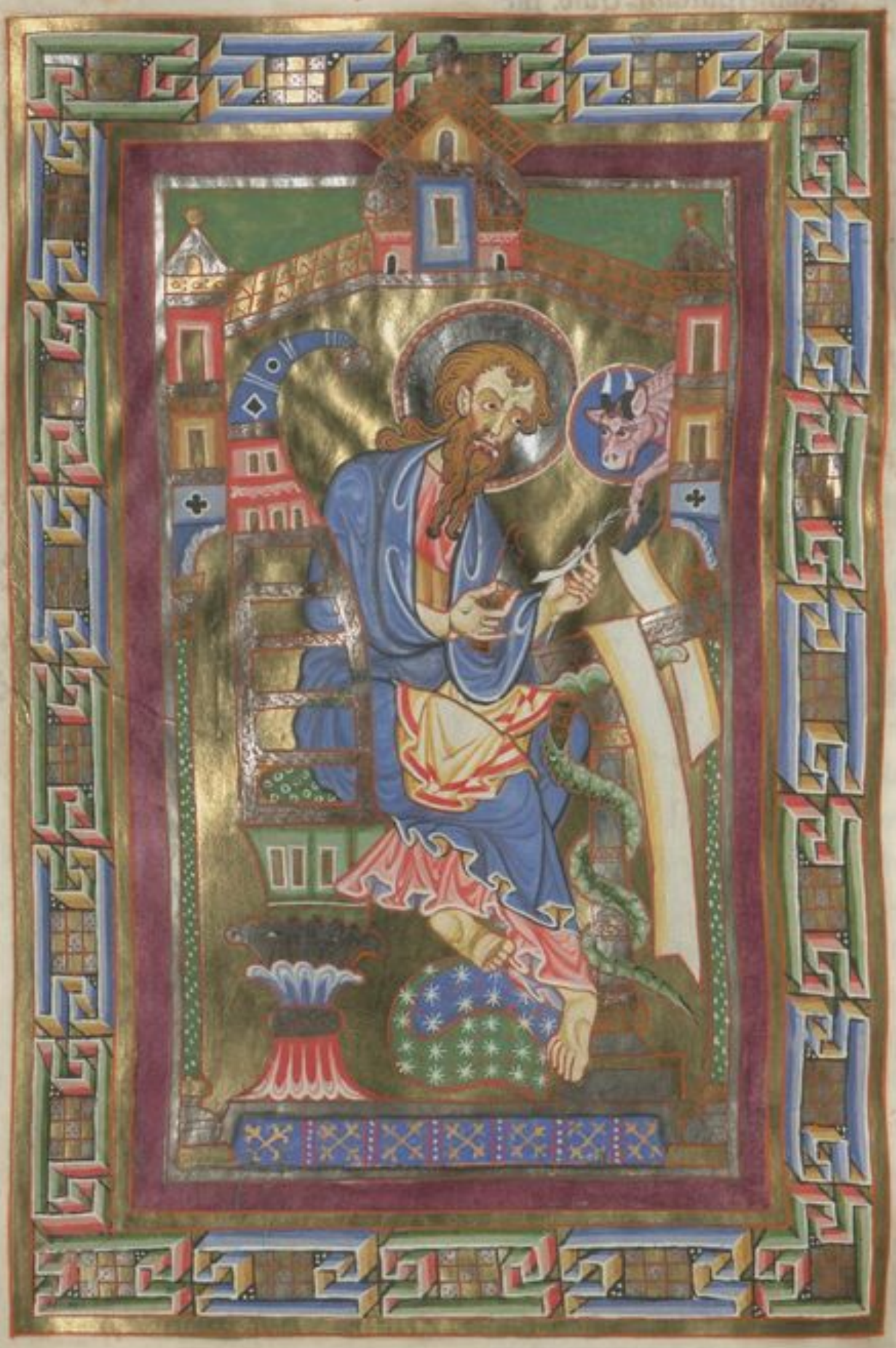

QONIA QVIDEM MVLTI CONATI SUNT ORDINARE NARRATIONEM RERUM QUE INNOTESCUNT BIS COMPLETE SUNT SICUT TRADIDERUNT NOBIS QUI AB INITIO IPSI VIDERUNT. ET MINISTRI FUERUNT SERMONIS. VISUM EST ET MICHI ASSECUTO A PRINCIPIO OMNIA DILIGENTER EX ORDINE TIBI SCRIBERE OPTIME THEOPHILE. UT COGNOSCAS EORUM VERBORUM DE QUIBUS ERUDITUS ES VERITATEM.

LECTIO SANCTI EVANGELII SECUNDUM LUCAM

Fuit in
diebus herodis re
gis iudee sacer
dos quidam nomi
ne zacharias de uice
abia. et uxor illi de fi
liabus aaron. et nomen
eius elysabeth. Erant
autem iusti ambo an
te dm. incedentes in
omnibus mandatis et
iustificationibus dni si
ne querela. Et non
erat illis filius. eo qd
esset elysabeth sterilis.
et ambo processissent in
diebus suis. Factum e
autem cum sacerdotio
fungeretur in ordine
uicis suę ante dm se
cundum consuetudinem
sacerdotii. sorte exiit
ut incensum poneret.
ingressus in templum
dni. Et omnis multi
tudo erat populi oran
foris. hora incensi. Ap
paruit autem illi ange
lus dni. stans a dextris
altaris incensi. Et za
charias turbatus e uisu
dens. et timor irruit
super eum. Dixit autem
ad illum angelus. Ne
timeas zacharia. quo
ex audita e deprecatio
tua. et uxor tua elye
sabeth pariet tibi fili
um. et uocabis nomen
eius iohannem. Et erit
gaudium tibi et exul
tatio. et multi in nati
uitate eius gaudebunt.
Erit enim magnus co
ram dno. et uinum. et si
ceram non bibet. et spu
sancto replebitur adhuc
ex utero matris suae.
et multos filiorum israhel
conuertet ad dnm dm
ipsorum. Et ipse pre
det ante illum in spu
et uirtute helie. ut con
uertat corda patrum
in filios. et incredulos
ad prudentiam iustorum.
Parare dno plebem
perfectam. Et dixit za
charias ad angelum.
Unde hoc sciam. Ego

enim sum senex. & ux
or mea pcessit in diebus
L. II. suis. Et respondens
Luc. III. angelus dixit ei. Ego
sum gabriel qui assto
ante dm. & missus su
loqui ad te. & hæc tibi
L. III. euangelizare. Et ecce
Solus eris tacens. & non pote
ris loqui usq. in diem
quo hæc fiant. p eo qd
non credidisti verbis
meis quæ implebunt
in tempore suo. Et erat
plebs expectans Zach
riam. & mirabant qd
tardaret ipse in tem
plo. Egressus autem.
non poterat loqui ad
illos. & cognouerunt qd
uisionem uidisset in tem
plo. Et ipse erat innu
ens eis. & p mansit mu
tus. Et factum est ut im
pleti sunt dies officii
eius. abiit in domum
suam. Post hos autem
dies. con cepit elysa
beth uxor eius. & occul
tabat se mensibus quinq.
dicens. Quia sic mihi
fecit dns. in diebus quibus
respexit auferre ob p
brium meum in hominis.
In mense autem sexto.
Missus est angelus gabri
el ad ō in ciuitatem
galilee cui nomen na
zareth ad uirginem de
sponsatam uiro cui no
men erat ioseph de do
mo dauid. & nomen
uirginis maria. Et in
gressus angelus ad eam.
dixit. Aue gratia ple
na. dns tecum. bene
dicta tu in mulieribus.
Que cum audisset. tur
bata est in sermone eius.
& cogitabat qualis esset
ista salutatio. Et ait
angelus ei. Ne timeas
maria. inuenisti enim
gratiam apud dm. Ec
ce concipies in utero
& paries filium. & uo
cabis nomen eius ihm.
Hic erit magnus. & fi
lius altissimi uocabitur.
Et dabit illi dns ds

sedem dauid patris eius.
& regnabit in domo ia
cob in aeternum. & reg
ni eius non erit finis.
Dixit autem maria
ad angelum. Quomo
do fiet istud quo uirũ
non cognosco.
Et respondens angelus
dixit ei. Spiritus sanctus super
ueniet in te. & uirtus
altissimi obumbrabit
tibi. ideo & quod nas
cetur ex te sanctum. uoca
bitur filius dei.
Et ecce elysabeth cog
nata tua. & ipsa con
cepit filium in senec
tute sua. Et hic men
sis est sextus illi quae
uocatur sterilis. quia
non erit impossibile
apud dñm omne uer
bum. Dixit autem
maria. Ecce ancilla
dñi. fiat michi secun
dum uerbum tuum. Et dis
cessit ab illa angelus.
Exurgens autem maria
in diebus illis. abiit
in montana cum festi
natione in ciuitatem iu
da. & intrauit in do
mum zacharie. & sa
luauit elysabeth. Et
factum est ut audiuit
salutationem mariae
elysabeth. exultauit
infans in utero eius.
Et repleta est spiritu sancto
elysabeth. & exclama
uit uoce magna. &
dixit. Benedicta tu
inter mulieres. & bene
dictus fructus uentris
tui. Et unde hoc mi
hi ut ueniat mater
dñi mei ad me. Ecce
enim ut facta est uox
salutationis tuae in au
ribus meis. exultauit
in gaudio infans in u
tero meo. Et beata que
credidit. quoniam perficientur
ea quae dicta sunt ei
a dño. Et ait maria.
Magnificat anima mea
dñm. Et exultauit spi
ritus meus in deo salutari
meo. Quia respexit

humilitatē ancillę suę.
ecce enim ex hoc beatā
me dicent omnes gene
rationes. Quia fecit mi
chi magna qui potens
est. & sanctum nomen eius.
Et misericordia eius a progenie
in progenies timentibus eum. Fecit potentiam
in brachio suo.
dispersit superbos mente
cordis sui. Deposuit po
tentes de sede. & exal
tauit humiles. Esurientes
implevit bonis.
& divites dimisit in
anes. Suscepit israhel
puerum suum. recor
datus misericordię suę. Sicut
locutus est ad patres nros
abraham & semini eius
in secula. Mansit autem
maria cum illa quasi
mensibus tribus. & reuer
sa est in domum suam.
Elysabeth autem impleta
tum est tempus pariendi.
& peperit filium.
Et audierunt vicini
& cognati eius. quia mag
nificauit dns misericordiam
suam cum illa. & con
gratulabantur ei. Et
factum est in die octauo.
uenerunt circumcidere
puerum. & uocabant
eum nomine patris sui
Zachariam. Et respon
dens mater eius. dixit.
Nequaquam. sed uocabi
tur iohannes. Et dixe
runt ad illam. Quia ne
mo est in cognatione
tua. qui uocetur hoc
nomine. Innuebant
autem patri eius. quem
vellet uocari eum. Et
postulans pugillarem.
scripsit dicens. Iohs est
nomen eius. Et mirati sunt
uniuersi. Apertum est
autem illico os eius & lin
gua eius. & loquebatur
benedicens dm. Et fac
tus est timor super omnes
vicinos eorum. & super
omnia montana iudee
diuulgabantur omnia
verba hęc. Et posuerunt
omnes qui audierant

in corde suo dicentes.
Quid putas puer iste
erit. Et enim manus
dni. erat cum illo. Et
Zacharias pater eius im
pletus est spu sco. & p
phetauit dicens. Bene
dictus dns ds israel. qa
uisitauit & fecit redp
tionem plebi suae. Et e
rexit cornu salutis no
bis. in domo dauid
pueri sui. Sicut locutus
est p os scorum. qui a seculo s
. pphetarum eius. Salu
tem ex inimicis nris.
& de manu omnium
qui oderunt nos. Ad
faciendam misericordiam
cum patribus nris. & re
memorari testamenti sui
sci. Iusiurandum quod iu
rauit. ad abraham pa
trem nrm daturum se
nobis. Ut sine timore
de manu inimicorum nrorum
liberati. seruiamus illi.
In sanctitate & iustitia co
ram ipso. omnibus diebus
nris. Et tu puer. p phe
tae altissimi uocaberis. p
ibis enim ante faciem dni
parare uias eius. Ad dan
dam scientiam salutis
plebi eius. in remissio
nem peccatorum eorum.
Per uiscera misericordiae di
ni. in quibus uisitauit
nos oriens ex alto. Il
luminare his qui in
tenebris & in umbra
mortis sedent. ad diri
gendos pedes nros in
uiam pacis. Puer aut
crescebat & confortaba
tur spu. & erat in de
serto usque in diem osten
sionis suae ad israel.
Factum est autem in diebus
illis. Exiit edictum
a cesare augusto. ut
describeretur uniuer
sus orbis. Hae descrip
tio. prima facta est apsi
de syriae cyrino. Et i
bant omnes. ut profite
rentur singuli in sua
ciuitatem. Ascendit aut
& ioseph a galilea de
ciuitate nazareth in

iudeā ciuitatē dauid
quē uocatur bethleē
eo quod esset de domo
& familia dauid. ut p
fitetur cum maria
desponsata sibi uxore
pregnante. Factum ē
autem cum essent ibi.
impleti sunt ut pare
ret. & peperit filium
suum primogenitum.
& pannis eum inuol
uit. & reclinauit eum
in pēsepio. quia n̄ erat
eis locus in diuersо
rio. Et pastores erant
in regione eadē uigi
lantes. & custodientes
uigilias noctis supra
gregem suum. Et ecce
angelus dñi stetit iux
ta illos. & claritas di
circumfulsit illos. & ti
muerunt timore mag
no. Et dixit illis angē
lus. Nolite timere. Ec
ce enim euangelizo
uobis gaudium mag
num. quod erit om
ni populo. Quia na
tus ē uobis hodie sal
uator: qui ē xpe dñs
in ciuitate dauid. Et
hoc uobis signum.
Inuenietis infantem
pannis inuolutum.
& positum in pēsepio.
Et subito facta ē cum
angelo multitudo mi
litie celestis. laudan
tium dēm & dicentiū.
Gloria in altissimis
& in terra pax homi
nib, bone uoluntatis.
Et factum ē ut discес
serunt ab eis angeli in
celum. Pastores lo
quebantur ad inuicē.
Transeamus usq. beth
leem. & uideamus
hoc uerbum quod fac
tum ē. quod fecit dñs
& ostendit nobis. Et
uenerunt festinantes.
& inuenerunt mariā
& ioseph. & infantē
positum in pēsepio.
Uidentes autem. cog
nouerunt de uerbo
quod dictum erat illis

de puero hoc. Et om
nes qui audierunt mi
rati sunt. & de his que
dicta erant a pastorib.
ad ipsos. Maria autē
conseruabat omnia
uerba hec. conferens
in corde suo. Et reuer
si sunt pastores glo
rificantes & laudantes
dōm. in omnib. que au
dierant & uiderant.
sicut dictum ē ad illos.
Et postquā consumati
sunt dies octo ut circū
cidetur puer: uoca
tum ē nomen eius IHC.
Quod uocatum ē ab
angelo. prius quā in
utero conciperetur.
Et postquā impleti sun
dies purgationis eius
secundum legē moysi.
tulerunt illum in hie
rusalem ut sisterent eū
dōno. sicut scriptum ē
in lege dōni. Quia omne
masculinum adaperien
uuluam. sēm dōno uo
cabitur. Et ut darent
hostiam sedīm quod dictū
est in lege dōni. par tur
turum aut duos pullos
columbarum. Et ecce ·II·
homo erat in hierlēm
cui nomen Symeon.
& homo iste iustus &
timoratus expectans
consolationē israel. & spe
sēs erat in eo. Et resp
onsum acceperat a spū
sēo non uisurum se mor
tem. nisi prius uideret
xpm dōni. Et uenit in
spū in templum. Et
cum inducerent pue
rum IHM parentes ei
ut facerent sedīm con
suetudinē legis pro eo. &
ipse accepit eum in ul
nas suas. & benedixit
dōm. & dixit. Nunc di
mittis seruum tuū dne.
secundum uerbū tuū
in pace. Quia uiderunt
oculi mei salutare tu
um. quod parasti ante
faciem omniū ppłorū.
Lumen ad reuelationē
gentium. & gloria ple

bis tuae israhel.
Et erat pater eius & mater
mirantes super his quae di
cebantur de illo. Et
benedixit illis Symeo
on. & dixit ad mariam
matrem eius. Ecce po
situs est hic in ruinam.
& resurrectionem mul
torum in israel. & in sig
num cui contradice
tur: Et tuam ipsius an
mam pertransibit gladius.
ut revelentur ex mul
tis cordibus cogitatio
nes. Et erat anna. p
phetissa filia phanu
el de tribu aser. hec
processerat in diebus mul
tis. & vixerat cum viro
suo annis septem a vir
ginitate sua. Et hec vi
dua erat usque ad annos
octoginta quatuor: que
non discedebat de tem
plo ieiunis & obsecra
tionibus seruiens nocte
ac die. Et hec ipsa ho
ra superueniens confite
batur domino. & loquebat
de illo omnibus qui ex
pectabant redemp
tionem israel. Et ut
perfecerunt omnia secun
dum legem domini. reuersi sunt
in galileam in ciuitatem
suam nazareth. Puer
autem crescebat & confor
tabatur: plenus sapi
entia. Et gratia dei e
rat in illo. Et ibant
parentes eius per omnes
annos in hierusalem. in die
sollemni paschae.
Et cum factus esset annorum
annorum. xii. ascen
dentibus illis in hierosolymam secundum consuetu
dinem diei festi. consum
matisque diebus cum redi
rent. remansit puer ihesus
in hierusalem. & non cogno
uerunt parentes eius.
Existimantes autem
illum esse in comitatu.
uenerunt iter diei. &
requirebant eum inter
cognatos & notos. Et
non inuenientes. regres
si sunt in hierusalem re

quirentes eum. Et fac
tum est postriduum.
inuenerunt illum in
templo sedentem inme
dio doctorum. audien
tem illos et interroga
ntem eos.

L. iii
h. ii.
th. xxii.

Stupebant autem omnes
qui eum audiebant.
super prudentia et resp
onsis eius. Et uidentes
admirati sunt.

L. v.
x
S. o. Lys.

Et dixit mater eius ad
illum. Fili. quid fecisti
nobis sic. Ecce pater
tuus et ego. dolentes
querebamus te. Et ait
ad illos. Quid est quod
me querebatis. Nesciebat
is quia in his que
patris mei sunt oportet
me esse. Et ipsi non
intellexerunt uerbum
quod locutus est ad il
los. Et descendit cum
eis. et uenit nazareth
et erat subditus illis.
Et mater eius conseruabat
omnia uerba hec.
in corde suo. Et ihesus p
ficiebat sapientia et
etate. et gratia apud
deum et homines.

3. ANNO III.

L. vi.
th. vii.
h. ii.
xxv.

Anno autem quintode
cimo imperii tyberii
cesaris. procurante
pontio pilato iudea
tetrarcha autem galilee
herode philippo autem
fratre eius tetrarcha
ituree et traconitidis
regionis. et lysania abi
lene tetrarcha sub prin
cipibus sacerdotum anna
et caipha. factum est uer
bum domini super iohannem
zacharie filium in deserto.

L. vii.
l. i.
th. viii.
m. iii.
l. x

Et uenit in omnem regio
nem iordanis. predicans
baptismum penitentie
in remissionem peccatorum.
sicut scriptum est in li
bro sermonum ysaie
prophete. Vox claman
tis in deserto. parate
uiam domini. rectas facite
semitas eius. Omnis
uallis implebitur. et
omnis mons et collis

humiliabit. & erunt
prauia in directa. & as
pera in uias planas.
Et uidebit omnis caro
salutare dei.

L. xiii. m. x.

Dicebat autem ad turbas
que exibant ut bap
tizarentur a ipso. Ge
nimina uiperarum. quis
ostendit uobis fugere
a ira ventura. Facite g
fructus dignos peniten
tie. & ne cooperitis dice
re. patrem habemus abra
ham. Dico enim uobis.
quia potens est de lapi
dibus istis suscitare fi
lios abrahe. Iam enim
securis. ad radicem arbo
rum posita est. Omnis q
arbor non faciens fruc
tum bonum. excidet
& in ignem mittetur:

L. xiii. s. Lys

Et interrogabant eum
turbe dicentes. Quid q
faciemus. Respondens
autem dicebat illis.
Qui habet duas tunicas.
det non habenti. Et
qui habet escas. similiter
faciat. Venerunt autem
& publicani ut bapti
zarentur: & dixerunt
ad illum. Magister: qd
faciemus. At ille dixit
ad eos. Nihil amplius
quam qd constitutum est
uobis. faciatis. Interroga
bant autem eum & mili
tes dicentes. Quid faciem
us & nos. Et ait illis.
Neminem concutiatis.
neq calumniam faciatis.
& contenti estote stipen
diis vestris. Existimen
te autem populo. & cogi
tantibus omnibus in cor
dibus suis de iohanne.
ne forte ipse esset xpe.
Respondit iohes di
cens omnibus.

L. xi. m. xi. m. iii. q. xii.

Ego quidem aqua bap
tizo uos. veniet enim
fortior me. cuius non
sum dignus solvere
corrigiam calceamento
eius. Ipse uos baptiza
bit in spu sco. & igni.

L. xi. m. xii.

Cuius ventilabrum in
manu eius. & purgabit

aream suam. & congre
gabit triticum in hor
reum suum. paleas
autem comburet igni
in extinguibili. Mul
ta quidem & alia ex
hortans. euangelizа
bat populo.

L. xii. Herodes autem tetrarcha
m. lviii cum corriperet de illo
de herodiade uxore
fratris sui. & de omnib;
malis quę fecit herodes
adiecit & hoc super om
nia & inclusit iohan
nem in carcere.

L. xiii. Factum est autem cum bap
t. i. tizaretur omnis ppls.
m. xiii. & ihs baptizato & ora
m. v. nte. apertum est cęlum.
q. xv. & descendit spes ses cor
porali specie sicut colum
ba in ipsum. Et uox
de cęlo facta est. Tues fi
lius meus dilectus. in
te complacuit mihi.
Et ipse ihs erat incę
piens. quasi annorum
.xxx. ut putabatur fi
lius ioseph.

Qui fuit heli.
Qui fuit mathath.
Qui fuit leui.
Qui fuit melchi
Qui fuit ianne
Qui fuit ioseph.
Qui fuit mathathię.
Qui fuit amos.
Qui fuit naum
Qui fuit esli
Qui fuit naggę.
Qui fuit maath
Qui fuit Semei
Qui fuit ioseph
Qui fuit ioda
Qui fuit iohanna
Qui fuit resa
Qui fuit zorobabel
Qui fuit salathiel
Qui fuit neri
Qui fuit melchi.
Qui fuit addi
Qui fuit cosan
Qui fuit elmodan.
Qui fuit her
Qui fuit hiesu
Qui fuit eliezer
Qui fuit iorim
Qui fuit mathat.
Qui fuit leui.

Qui fuit Symeon.
Qui fuit iuda.
Qui fuit ioseph
Qui fuit ioim.
Qui fuit heliacim
Qui fuit melea.
Qui fuit menna
Qui fuit mathatha.
Qui fuit nathan
Qui fuit dauid.
Qui fuit iesse
Qui fuit obed
Qui fuit booz
Qui fuit salmon
Qui fuit naasson
Qui fuit aminadab
Qui fuit aram
Qui fuit esrom
Qui fuit phares.
Qui fuit iudae.
Qui fuit iacob
Qui fuit ysaac
Qui fuit abrahe
Qui fuit thare
Qui fuit nachor
Qui fuit seruch
Qui fuit ragau
Qui fuit faleeh.
Qui fuit eber
Qui fuit Sale

Qui fuit chainan
Qui fuit arfaxath
Qui fuit Sem
Qui fuit noe
Qui fuit lamech
Qui fuit mathusale
Qui fuit enoch
Qui fuit iared
Qui fuit maleleel
Qui fuit cainan
Qui fuit enos
Qui fuit Seth
Qui fuit adam
Qui fuit dī.

IHC AUTEM IIII. L.xv. Iii. m.xv. f. m.vi.
Plenus spū sēo. regrs
sus ē a iordane & a
gebatur in spū inde
serto diebus quadragin
ta. & temptabatur
a diabolo.
Et nichil manducauit L.xvi. Iii. m.xvi.
in diebus illis. & consum
matis illis. esurit.
Dixit autē illi diabo
lus. Si filius dī es. die
lapidi huic. ut panis
fiat. Et respondit ad il
lum ihc. Scriptum est.

quia ñ in pane solo uiuit homo. sed in omni
uerbo dī. Et duxit il
lum diabolus. & ostendit illi omnia regna
orbis terre in momento
temporis. & ait ei. Tibi
dabo potestatem hanc
uniuersam & gloriam illorum
quia mihi tradita s.
& cui uolo do illa. Tu
ergo si adoraueris coram
me. erunt tua omnia.
Et respondens ihc. dixit
illi. Scriptum e. dñm
dm tuum adorabis. &
illi soli seruies. & duxit
illum in hierusalem. & sta
uit eum super pinnam
templi. & dixit illi. Si
filius di es. mitte te
hinc deorsum. Scriptum
e enim. quod angelis
suis mandauit de te.
& conseruent te. & quia
in manibus tollent te.
ne forte offendas ad la
pidem pedem tuum. Et
respondens ihc. ait illi.
Dictum e. ñ tentabis
dñm dm tuum. Et con
summata omni tem
tatione. recessit diabo
lus a illo. usq. ad tempus.
Et regressus e ihc in uir
tute spe in galileam. &
fama exiit per uniuersam
regionem de illo. Et ipse
docebat in synagogis
eorum. & magnificabatur ab omnibus.
Et uenit nazareth ubi e
rat nutritus. & intrauit
secundum consuetudinem
suam die sabbati in sy
nagogam. & surrexit
legere. & traditus e illi
liber ppheta ysaie.
Et ut reuoluit librum.
inuenit locum ubi scri
ptum erat. Spe dñi sup
me. pter quod unxit
me euangelizare pau
peribus misit me. Sana
re contritos corde. pdi
care captiuis remissio
nem. & cecis uisum. di
mittere confractos in
remissione. pdicare
annum dñi acceptum.

L. xvii. ii. ff. xxiii. f. ff. xxvii. f. xl. vi.

Lxviii. ix. s. lvi.

& diem retributionis.
Et cum plicuisset li
brum. reddidit mi
nistro & sedit. & om
nium in synagoga ocu
li erant intendentes in
eum. Coepit autem di
cere ad illos. quia ho
die impleta e hec scri
ptura in aurib. vris.
Et omnes testimonium
illi dabant. & mirabn
tur in verbis gratiae que
procedebant de ore ipsius.
& dicebant. Nonne hic
e filius ioseph.
Et ait illis. Vtq. dice
tis mihi hanc simili
tudinem. Medice. cura
te ipsum. Quanta au
diuimus facta in caphar
naum. fac & hic in
patria tua.
Ait autem. Amen dico
uobis. quia nemo pro
pheta acceptus e in
patria sua.
In veritate dico uobis.
multe uidue erant in
diebus helyae in israel.

quando clausum e cae
lum annis trib. & men
sib. sex. cum facta ett
fames magna in omni
terra. & ad nullam illa
rum missus e helias.
nisi in sarepta sydo
nie ad mulierem uiduam.
Et multi leprosi erant
in israel sub heliseo. prophe
ta. & nemo eorum mun
datus e nisi naaman
syrus. Et repleti sunt
omnes in synagoga
ira. hec audientes. Et
surrexerunt. & eiece
runt illum extra ciui
tatem. & duxerunt il
lum usque ad supercilium
montis super quem ciuitas
illorum erat edificata. ut
precipitarent eum. Ipse
autem transiens per me
dium illorum ibat.
Et descendit in caphar
naum ciuitatem gali
lee. ibique docebat eos
sabbatis.
Et stupebant in doctri
na eius. quia in potestate

Lxxuiii. de lexta. ch. l. sl. uiii

L. xx. s. o. l. y. s.

L. xxi. ch. l. de lu. ch. l. d. xxxv.

L. xxii. s. o. l. y. s.

L. xxiii. ch. xii.

L. xxiiii. ch. lxii ch. xiii

te erat sermo ipsius.

L xxv
T viii
M xxiii

Et in synagoga erat ho
mo habens demonium
immundum. & excla
mauit uoce magna di
cens. Sine. quid nobis
& tibi ihu nazarene.
Venisti perdere nos. Scio
te qui sis sanctus dei. Et in
crepauit illi ihe dicens.
Obmutesce. & exi ab il
lo. Et cum proiecisset il
lum demonium in me
dium. exiit ab illo. ni
hilq illum nocuit. Et
factus est pauor in om
nib. & colloquebant
ad inuicem dicentes. Quid
est hoc uerbum. quia
in potestate & uirtute
imperat immundis spi
ritibus. & exeunt. & di
uulgabatur fama de
illo. in omne locum re
gionis.

L xxvi
T ix
M xxiv

Surgens autem de sy
naga. intrauit in do
mum Symonis. Socrus
autem symonis. tenebat
ur magnis febribus.
& rogauerunt eum pro ea.
Et stans super illam impe
rauit febri. & dimisit
illam. Et continuo
surgens. ministrabat
illis. Cum sol autem occi
disset. omnes qui habe
bant infirmos uariis
languoribus. ducebant
illos ad eum. At ille
singulis manus impo
nens. curabat eos.

L xxvii
T x
M xxv

Exibant autem & a doc
monia multis clamen
tia & dicentia. quia tu
es filius dei. Et increpans
non sinebat ea loqui. quia
sciebant ipsum esse xpm.

L xxviii
T xi
M xvi

Facta autem die. egres
sus ibat in desertum lo
cum. & turbe require
bant eum. & uenerunt
usque ad ipsum. & dete
nebant illum ne discc
dere abeas. Quib. ille
ait. Quia & aliis ciuita
tib. oportet me euange
lizare regnum dei. quia
ideo missus sum. & erat
predicans in synagogis

galilee. 4

Lxxviii solus

Factum ē autem cū turbe irruerent in eum. ut audirent uerbum dī. & ipse stabat secus stagnum genesareth. Et uidit duas naues stantes secus stagnum. piscatores autē descenderant & lauabant retia. Ascendens autem in unā naum quę erat symonis. rogauit eū a terra. reducere pusillum. Et sedens docebat de nauicula turbas.

Lxxx viii d. lxxxii. f. lxxxiii

Et cessauit autē loqui. dixit ad symonem. Duc in altum. & laxate retia ura in capturā. Et respondens symon. dixit illi. Preceptor. per totam noctē laborantes nihil cepimus. in uerbo autē tuo laxabo retē. Et cum hoc fecissent. concluserunt piscium multitudinē copiosā. Rumpebatur autē retē eorum. & annuerunt socis qui erant in alia naui. ut uenirent & adiuuarent eos. Et uenerunt. & inuenerunt ambas nauiculas. ita ut mergerentur.

Lxxxi solus.

Quod cum uidisset symon petrus. cecidit ad genua ihū dicens. Exi a me. quia homo peccator sum dñe. Stupor enim circumdederat eū. & omnes qui cū illo erant. in capitura piscium quam ceperant. Similiter autē iacobum & iohannē filios zebedei. qui erant socii symonis.

Lxxxii f. ii. m. xxi. f. m. x.

Et ait ad symonē ihē. Noli timere. ex hoc iā homines eris capiens. Et subductis ad terram nauib; relictis omnib; secuti sunt eum.

Lxxxiii f. ii. m. lxiii. f. m. xviii

Et factum ē cum esset in una ciuitatum. & ecce uir plenus lepra. Et uidens ihēm & cadens in faciem. rogauit eū dicens. Dñe si uis. potes me mun

dart. Et extendens
manum tetigit illum
dicens. Volo munda
re. Et confestim lepra
discessit ab illo. Et
ipse p̄cepit illi. ut ne
mini diceret. sed ua
de ostende te sacerdo
ti. & offer pro munda
tione tua sicut p̄ce
pit moyses in testimo
nium illis.

Lectio. I. Marci. Marcus xvi. Luc. vi

Perambulabat autem
magis sermo de illo. &
conueniebant turbe
multe ut audirent. &
curarentur ab infir
mitatibus suis.

Lectio II. Marci. Luc. vi. Marcus

Ipse autem secedebat
in desertum. & orabat.

Lectio III. Marci. Luc. vi. Marcus

·V·

Factum
in una dierum.
& ipse sedebat doces.
Et erant pharisei se
dentes & legis doctores
qui venerant ex
omni castello galilee.
& iudee. & hierusalem.
& virtus erat dni ad
sanandum eos.

Et ecce viri portantes
in lecto hominem. qui
erat paralyticus. &
querebant eum inferre.
& ponere ante eum.
Et non inuenientes qua
parte illum inferrent
p̄ turbam. ascenderunt
super tectum. & per tegu
las summiserunt illum
cum lecto in medium
ante ihm. Quorum fide
ut uidit. dixit. homo.
remittuntur tibi pecca
ta tua. Et coperunt
cogitare scribe & pha
risei dicentes. Quis est
hic qui loquitur blas
phemias. Quis potest
dimittere peccata. ni
si solus ds. Ut cogno
uit autem ihs cogitatio
nes eorum. respondens.
dixit ad illos. Quid
cogitatis in cordibus vestris.
Quid est facilius dicere di
mittuntur tibi pecca
ta. an dicere surge &
ambula. Ut autem scia

tis quia filius hominis
habet potestatem in ter
ra dimittere peccata.
ait paralytico. Tibi di
co. surge. tolle lectum
tuum. & uade in domum
tuam. Et continuo surg
ens coram illis. tulit
in quo iacebat. & abiit
in domum suam magnifi
cans dm. Et stupor ap
prehendit omnes. & ma
gnificabant dm. Et
repleti sunt timore di
centes. quia uidimus
mirabilia hodie.

Et post hec exiit. & ui
dit publicanum nomine
leui sedentem ad theelo
neum. & ait illi. Sequere
me. Et relictis om
nibus. surgens secutus
est eum.

Et fecit ei conuiuium
magnum leui. in do
mo sua. Et erat tur
ba multa publicanorum
& aliorum qui cum illis
erant discumbentes.
Et murmurabant pha
risei & scribe eorum.

dicentes ad discipulos
suos. Quare cum publi
canis & peccatoribus man
ducat & bibitis.

Et respondens ihs dixit
ad illos. Non egent
qui sani sunt medico.
sed qui male habent.
Non uenit uocare iustos.
sed peccatores in penit
entiam. Illi dixerunt
ad eum. Quare discipuli
iohannis ieiunant frequenter
& obsecrationes
faciunt similiter &
pharisaeorum. tui autem
edunt & bibunt. Quib
ipse ait. Numquid potest
filios sponsi dum cum
illis est sponsus facere ie
iunare. Venient autem
dies. & cum ablatus fue
rit ab illis sponsus. tunc
ieiunabunt in illis di
ebus. Dicebat autem &
similitudinem ad illos.
Quia nemo commissuram
uestimento nouo im
mittit in uestimentum
uetus. Alioquin & nouum
rumpit. & uetri non con

uenit cōmissura anouo.
Et nemo mittit uinū
nouum in uetres uetres.
Alioquin . rumpet ui
num nouum uetres. & &
ipsum effundetur. & u
tres pibunt. Sed uinū
nouum in uetres nouos
mittendum ē. & utraq;
conseruantur. & nemo
bibens uetus. statim uult
nouum. Dicit enim.
uetus melius est.

6. Factum ē autem in sab
bato secundo primo
cum transiret p sata.
uellebant discipuli ei
spicas & manducabant.
confricantes manib,.
Quidam autē phari
seorum. dicebant illis.
Quid facitis qd ñ licet
in sabbatis. Et respon
dens ad eos ihc dixit.
Nec hoc legistis qd fecit
dauid cū esuisset ipse
& qui cum eo erant. quo
modo intrauit in do
mum di. & panes ppo
sitionis sumpsit. & ma
nducauit. & dedit his
qui cum ipso erant. quos
non licet manducare
nisi tantū sacerdotib,.
& dicebat illis. Quia
dñs ē filius hominis.
& iam sabbati.

Factum ē autē & in alio
sabbato. ut intraret in
synagogā. & doceret.
Et erat ibi homo. & ma
nus eius dextera erat
arida. Observabant
autem scribe & phari
sei. si in sabbato curaret.
ut inuenirent unde ac
cusarent illum. Ipse ue
ro sciebat cogitationes
eorum. & ait homini
qui habebat manū ari
dam. Surge. & sta in
medium. Et surgens
stetit. Ait autē ad illos
ihc. Interrogo uos. si li
cet sabbatis bene facere
an male. ānimā salua
facere an pdere. Et cir
cumspectis omnib,. di
xit homini. Extende
manum tuā. & extende
rit. & restituta ē man
eus. Ipsi autē repleti s

in sipientia. & colloquebantur ad inuicem. quod nam fecerunt ihu.

L. xlii. T. m. e xlo. m. Leu.

Factum est autem in diebus illis. exiit in montem orare. & erat pernoctans in oratione dei.

L. xliii. T. m. lxxx. m. xxx.

Et cum dies factus esset. uocauit discipulos suos. & elegit duodecim ex ipsis. quos & aplos nominauit. Symonem quem cognominauit petrum. & andream fratrem eius. Iacobum & iohnem. philippum & bartholomeum. matheum & thomam. Iacobum alphei. & Symonem qui uocatur zelotes. iudam Iacobi. & iudam scarioth qui fuit proditor.

L. xlv. T. m. xxiii. m. xxxvii. d. xl vi.

Et descendens cum illis. stetit in loco campestri. & turba discipulorum eius. & multitudo copiosa plebis ab omni iudea & hierusalem. & maritima. & tyri. & Sydonis. qui uenerant ut audirent eum. & sanarentur a languoribus suis. Et qui uexabantur a spiritibus immundis. curabantur. Et omnis turba querebat eum tangere. quia uirtus exibat. & sanabat omnes.

L. xlvi. T. m. xxv.

Et ipse eleuatis oculis in discipulos suos. dicebat. Beati pauperes. quia uestrum est regnum dei.

L. xlvii. T. m. xxxvii.

Beati qui nunc esuritis. quia saturabimini.

L. xlviii. T. m. xxxvii.

Beati qui nunc fletis. quia ridebitis.

L. xlviii. T. m. xxx.

Beati estis cum uos odierint homines. & cum separauerint uos & exprobrauerint. & ejecerint nomen uestrum tanquam malum. propter filium hominis. Gaudete & exultate in illa die. ecce enim merces uestra multa est in celo. Secundum hec enim faciebant prophetis patres eorum.

L. l. S. l. ys.

Ueruntamen ue uobis diuitibus. qui habetis se

solationē uram. Uae
uobis qui saturati estis.
quia esurietis. Ue uo
bis qui ridetis nunc.
quia lugebitis & flebi
L.l.a. Uae cum benedixe tis.
Sel.ys erint uobis omnes ho
mines. secundum hęc
facebant pphetis pa
tres eorum.
L.l.a. Sed uobis dico qui au
m.xl. ditis. diligite inimicos
uros. benefacite his qui
uos oderunt. benedice
te maledicentib. uos.
& orate pcalumniantib.
uos.
L.l.m. Et qui te percutit in max
m.xxxviii illam. prebe & alteram.
Et ab eo qui auferit tu
bi uestimentum. & iam
tunicam. noli pohibe
re. Omni autē petenti
te tribue. & qui auferit
quę tua sunt. ne repe
L.l.m. Et. put uultis ut fas
m.lum. faciant uobis homines.
& uos facite illis simili
L.l.n. Et si diligitis eos te.
m.xl.i. qui uos diligunt. quę
uobis ē grata. Nam
& peccatores diligen
tes se diligunt. Et si
benefecetis his qui
uobis benefacium.
quę uobis grata. Siq
dem & peccatores hoc
faciunt. Et si mutuū
dederitis his aquib.
speratis recipere.
quę grata est uobis.
Nam & peccatores pec
catorib. fenerantur:
ut recipiant equalia.
Uerumtamen diligite in
micos uros. & benefa
cite. & mutuum date.
nihil inde sperantes.
& erit merces vra mul
ta. & eritis filii altissi
mi. quia ipse benignus
est super ingratos & ma
los. Estote g misera
cordes. sicut & pater
uester misericors est.
L.l.vi. Nolite iudicare. & non
m.l. iudicabimini. Nolite
m.xli. condempnare. & non
dempnabimini. Dimit
tite. & dimittemini.
Date. & dabitur uobis.
Mensura bona & confer

tam & coagitatam &
sup effluentem. dabunt
in sinum vrm. Eadem
enim mensura qua men
si fuerit. remetietur
uobis.

L. l. vii. N. m. l. vi. Dicebat autem illis & si
militudinem. Numq̃d
potest cecus cecum du
cere. Nonne ambo in
foueam cadunt.

L. l. viii. N. m. xe d. e. xviii. e. xxxviii. Non est discipulus sup
magistrum. Perfectus
autem omnis erit. si
sit sicut magister eius.

L. l. viii. m. l. x. Quid autem uides festucã
in oculo fratris tui. trabe
autem quę in oculo tuo
est non considerasdum
quomodo potes fri
tuo. frater. sine eiciã
festucã de oculo tuo.
ipse in oculo tuo tra
bem non uidens. Ypo
crita. eice primũ tra
bem de oculo tuo. &
tunc pspicies ut edu
cas festucã de oculo
fratris tui.

L. l. x. N. m. l. viii. Non est enim arbor bo
na. quę facit fructus
malos. neq; arbor ma
la faciens fructum bo
num. Unaquęq; enim
arbor. de fructu suo
cognoscitur.

Neq; enim de spinis col
ligunt ficus. neq; de tu
bo uindemiant uuam.

L. l. x. n. m. e. xxx. Bonus homo de bono
thesauro cordis sui p
fert bonum. & malus
homo de malo thesau
ro. pfert malũ. Ex a
bundantia enim cor
dis. os loquitur.

L. l. xiii. m. l. viii. d. e. xvi. Quid autem uocatis me
dñe dñe. & ñ facitis
quę dico.

L. l. xiii. m. l. x. Omnis qui uenit ad me
& audit sermones meos
& facit eos. ostendam
uobis cui similis sit.
Similis ẽ homini ędi
ficanti domũ. qui fo
dit in altum. & posuit
fundamenta sup petrã.
Inundatione autẽ fac
ta. illisum ẽ flumen
domui illi. & ñ potu
it eam mouere. Fun
data enim erat sup pe

tam. Qui autem audit
& non facit. similis est
homini domum suam
super terram sine fundamen
to. in quam illisus est
fluuius. & continuo ce
cidit. & facta est ruina
domus illius magna.

VI.

L. Lev. I. m. Lemu. q. xxxvii.

CUM AUTEM
implesset om
nia uerba sua in aures
plebis. intrauit capher
naum. Centurionis
autem cuiusdam seruus
malebabens erat mo
riturus. qui illi erat
pretiosus. Et cum audi
sset de ihu. misit ad
eum seniores iudeorum.
rogans eum ut ueniret.
& saluaret seruum eius.
At illi cum uenissent
ad ihum. rogabant eum
solliciti dicentes ei. quia
dignus est. ut hoc illi
prestes. Diligit enim
gentem nram. & synaga
gogam ipse edificauit
nobis. Ihs autem
ibat cum illis. Et cum
iam non longe esset a do
mo. misit ad eum cen
turio amicos dicens.
Domine. noli uexari. non
enim dignus sum. ut
subtectum meum intres.
Propter quod & me ipsum
non sum dignum arbitra
tus. ut uenirem ad te.
Sed dic uerbo & sana
bitur puer meus. nam
& ego homo sum sub
potestate constitutus
habens sub me milites.
& dico huic uade. & ad
uadit. & alio. uenI. & ad
uenit. & seruo meo fac
hoc. & facit. Quo audi
to ihs miratus est. & con
uersus sequentibus se tur
bis. dixit. Amen dico
uobis. nec in israel tan
tam fidem inueni.

L. Lev. m. Lev.

Et reuersi qui missi fue
rant domum. inuene
runt seruum qui lan
guerat sanum.

L. Lev. x. Sel. q.

Factum est deinceps.
ibat in ciuitatem que
uocatur naim. & ibant
cum illo discipuli eius.

& turba copiosa. Cum
autē appropinquasset
portæ ciuitatis. ecce de
functus efferebatur fili
us unicus matris suæ.
Et hæc uidua erat. &
turba ciuitatis multa
cum illa. Quā cū uidis
set dñs. misericordia motus
super eam. dixit illi. Noli
flere. Et accessit. & tetig
it loculum. Hi autē
qui portabant. steterūt.
Et ait. Adolescens. ti
bi dico. surge. Et resu
dit qui erat mortuus.
& coepit loqui. Et de
dit illum matri suæ.
Accepit autē omnes ti
mor. & magnificabant
dēm dicentes. Quia. p
pheta magnus surrexit
in nobis. & quia dēs uis
itauit plebem suam.
Et exiit hic sermo in
universam iudeam de
eo. & omnē terram circa regionē
Et nunciauerunt iohan
ni discipuli eius de om
nib. his. & conuocauit
duos de discipulis suis
iohannis. & misit ad
dñm dicens. Tu es qui
uenturus es. an alium
expectamus. Cum au
tem uenissent ad eum
uiri. dixerunt. Ioh̄s
baptista. misit nos ad
te. dicens. Tu es qui uen
turus es. an alium ex
pectamus. In ipsa autē
hora. curauit multos
a languoribus. & plagis.
& spiritib. malis. & cæ
cis multis donauit ui
sum. Et respondens. di
xit illis. Euntes nunci
ate iohanni. quæ uidi
stis & audistis. Quia cæ
ci uident. claudi am
bulant. lepsi mundan
tur. Surdi audiunt.
mortui resurgunt. pau
peres euangelizantur.
Et beatus ē. qui ñ fue
rit scandalizatus in me.
Et cum discessissent nun
cii iohannis. coepit di
cere de iohanne ad tur
bas. Quid existis in deser
tum uidere harundinē
uento moueri. Sed qd
existis uidere hominē
mollib. uestimentis indu

Lectio x Solys.

Lectio xi Meu.

tum. Ecce qui mollia
pcuosa sunt. & delicis
in domib, regum sunt.
Sed qd existis videre. p
phetam. Vtq. dico uo
bis. & plusquã. pphe
tam.

L. lxx. Hic est de quo scriptũ
in. Me mi est. Ecce mitto angelum meũ ante faciem
tuam. qui ꝑparabit
uiam tuam ante te.

L. lxxi. Dico enim uobis. maior
in. Me. mi. inter natos mulierũ. p
phetam iohanne baptã
nemo ẽ. Qui autẽ mi
nor ẽ in regno dĩ. ma
ior est illo.

L. lxxii. Et omnis populus audi
solus ens & publicani. iusti
ficauerunt dm bapti
zati baptismo iohanni.
Pharisei autẽ & legis
periti. consilium di
spreuerunt in semetipsos. non baptizati abeo.

L. lxxiii. Cui ergo similes dicam
in. Me. vii. homines generationis
huius. & cui similes ꝯ.
Similes sunt pueris se
dentib, in foro. & lo
quentib, adinuicem.
& dicentib. Cantauimus uobis tybiis. & ñ
saltastis. lamentauimus.
& non plorastis.
Venit autẽ iohannes bap
tista. neq. manducans
panẽ neq. bibens uinũ.
& dicetis. dyemonium
habet. Venit filius ho
minis manducans &
bibens. & dicitis. Ecce
homo deuorator & bi
bens uinum. amicus
publicanorũ & peccatorũ.
& iustificata est sapien
tia. a omnib, filiis suis.

L. lxxiv. Rogabat autẽ illũ qui
in. Me. lu. dam de pharisei. vt
q. xi. vii. manducaret cum illo.
Et ingressus domum
pharisei. discubuit.
Et ecce mulier que e
rat in ciuitate pecca
trix. ut cognouit quod
accubuit in domo pha
risei. attulit alabastrũ
unguenti. & stans re
tro secus pedes eius. la
crimis coepit rigare pe
des eius. & capillis capi
tis sui tergebat. & osculabatur pedes eius. & un

quanto unguebat. Vi
dens autē pharisaeus
qui uocauerat eū. ait
intra se dicens. Hic si
esset ꝓpheta. sciret utq
q. quę & qualis mulier
esset quę tangit eum.
quia peccatrix ē. Et
respondens ihs. dixit
ad illum. Symon.
habeo tibi aliquid di
cere. At ille ait. Ma
gister dic. Duo debi
tores erant cuidam fe
neratori. unus debe
bat denarios quingen
tos. & alius quinqua
ginta. Non habentib,
illis unde redderent.
donauit utrisq.. Quis
ergo eum plus diliget.
Respondens Symon
dixit. Estimo. quia is
cui plus donauit. At
ille dixit ei. Recte
iudicasti. Et conuer
sus ad mulierē. dixit sy
mon. Vides hanc mu
lierem. Intraui in do
mum tuā. aquā pedib,
meis non dedisti. Hanc
autē lacrimis rigauit
pedes meos. & capillis
suis tersit. Osculum
mihi non dedisti. hęc
autem ex quo intrauit.
non cessauit osculari pe
des meos. Oleo caput
meum non unxisti. hęc
autē unguento unxit
pedes meos. Propter
quod dico tibi. remit
tuntur ei peccata mul
ta. quō dilexit multū.
Cui autē minus dimit
titur. minus diligit.
Dixit autē ad illam.
Remittuntur tibi pec
cata. Et coeperunt qui
simul accumbebant.
dicere intra se. Quis est
hic qui & iam peccata
dimittit. Dixit autē
ad mulierē. Fides tua
te saluā fecit. uade
in pace.

Et factum ē deinceps. Llxxv. solys. 8
& ipse iter faciebat ꝑ ci
uitatē & castellum. ꝑdi
cans & euangelizans re
gnum dī. & duodecim
cum illo. & mulieres ali
quę. quę erant curatę
ab spiritib, maligniś.

& infirmitatib. Maria
que uocatur magdale
nae. de qua daemonia
septem exierant. & io
hanna uxor chuzę pre
fecti herodis. & susan
na. & alię multę quę
ministrabant eis de fa
cultatibus suis.

Lectio
II
Tempore
Cum autem turba plu
ima conueniret & de ci
uitatib. properarent ad
eum. dixit per similitu
dinem. Exiit qui seminat
seminare semen suum.
Et dum seminat. aliud
cecidit secus uiam & con
culcatum est. & uolucres
celi comederunt illud.
Et aliud cecidit super pe
tram. & natum aruit.
quia non habebat hu
morem. Et aliud ceci
dit inter spinas. & simul
exorte spinę suffocauer
unt illud. Et aliud
cecidit in terram bonam.
& ortum fecit fructum
centuplum. Hęc dicens
clamabat. Qui habet
aures audiendi. audiat.
Interrogabant autem eum
discipuli eius. quę esset
hac parabola. Quibus
ille dixit.

Lectio
I
Tempore
Vobis datum est nosse
mysterium regni de
ceteris autem in parabo
lis. ut uidentes non
uideant. & audientes
non intellegant.

Lectio
II
Tempore
Est autem hęc parabola.
Semen. est uerbum de.
Qui autem secus uiam.
hi sunt qui audiunt.
deinde uenit diabolus.
& tollit uerbum de
corde eorum. ne cre
dentes salui fiant.
Nam qui super petram.
hi sunt qui cum au
dierint cum gaudio
suscipiunt uerbum.
& hi radices non habent.
quia ad tempus cre
dunt. & in tempore
tentationis recedunt.
Quod autem in spinis ce
cidit. hi sunt qui au
dierunt & a sollicitudi
nib. & diuitiis. & uo
luptatib. uitę euntes
suffocantur. & non refe
runt fructum. Quod

autē inbonā terram.
hi sunt qui incorde bo
no & optimo audientes
verbum retinent. Et
fructum afferunt in
patientia.

Lecem. I. in. m. lecem. f. accendit

Nemo autē lucernam ac
cendens. operit eam
vase. aut subtus lecti
ponit. sed supē candela
brum ponit. ut intra
entes lumen videant.

Lecem. I. in. m. ce. u. f. m. sel

Non enim occultum ē qd
non manifestetur: nec
absconditum quod n
cognoscatur: & in pa
lam veniat.

Lecem. I. in. m. ecceccu

Videte ergo quom audi
tis. Qui enim habet.
dabitur illi. Et q̄cunq.
non habet. & iam qd
putat se habere. auferet
ur a illo.

Lecem. I. in. m. ecce. f. m. ecceccu.

Venerunt autē ad illum
mater & fratres eius. &
non poterant adire eū
p turba. Et nunciatū
ē illi. Mater tua & frs
tui foris stant. volentes
te videre. Qui respon
dens. dixit ad eos. Ma
ter mea & frs mea hi s.
qui verbum dī audi
unt & faciunt.

Lecem. I. in. m. lecem. f. m. sel

Factum ē autē in una
dierum. & ipse ascen
dit in navicula. & dis
cipuli eius. Et ait ad il
los. Transfretemus trans
stagnum. & ascenderun.
Navigantib, autē illis.
obdormivit. Et descen
dit procella venti in stag
num. & complebatur:
& periclitabantur. Acce
dentes autē. suscitaverūt
eum dicentes. Preceptor:
perimus. At ille sur
gens. increpavit ven
tum & tempestati aque.
& cessavit. & facta est
tranquillitas. Dixit autē
illis. Ubi ē fides vra.
Qui timentes. mirati s
ad invicē dicentes. Quis
putas hic ē. quia & ven
tis imperat & mari. & ob
ediunt ei. Et navigave
runt autē ad regionē
gerasenorū. que ē contra
galileam. Et cum egres
sus ē ad terra. occurrit

occurrit illi uir qui dã
qui habebat domo
nium iam temporib.
multis. & uestimento
non induebat. neq. in
domo manebat. sed in
monumentis. Is ut uidit ihm. procidit ante il
lum. & exclamans uo
ce magna dixit. Quid
mihi & tibi ē ihu fili
di altissimi. Obsecro te.
ne me torqueas. Pre
cipiebat enim spiu in
mundo. ut exiret ab
homine. Multis enim
temporib. arripiebat
illum. & uinciebat ca
tenis & compedib. custo
ditus. & ruptis uinculis
agebatur a dominio
in deserta. Interrogauit
autē illum ihc dicens.
Quod tibi nomen est.
At ille dixit. Legio. Qa
intrauerunt dominia
multa in eum. Et roga
bant eum. ne imperaret illis ut in abyssum
irent. Erat autē ibi
grex porcorum multorum
pascentium in monte.
& rogabant eum ut p
mitteret eis in illos in
gredi. & permisit illis.
Exeuntes de homo
nia ab homine. & in
trauerunt in porcos.
Et impetu abiit grex
per preceps in stagnum.
& suffocatus ē. Quod
ut uiderunt factum
qui pascebant. fugerūt.
& nunciauerūt in ciuita
tem & in uillas. Exie
runt autē uidere quod
factum ē. & uenerunt
ad ihm. & inuenerunt
hominē sedentē a quo
dominia exierant.
uestitum ac sana men
te ad pedes eius. & ti
muerunt. Nunciauerūt
autē illis & qui uiderant.
quomodo sanus factus
esset a legione. Et roga
uerunt illum omnis
multitudo regionis ge
rasenorum. ut discederet
ab ipsis. quia timore
magno tenebantur.
Ipse autē ascendens na

uem · reuersus est · Et ro
gabat illum uir a quo
dæmonia exierant ·
ut cum eo esset · Dimisit
autem eum ihc dicens ·
Redi domum tuam ·
& narra quanta tibi
fecit ds · Et abiit pu
blicans in ciuitatem ·
p̃dicans quanta illi fe
cisset ihc ·

VII

ACTVM EST AU
tem cum redisset
ihc · excepit il
lum turba · Erant
enim omnes expectan
tes eum · Et ecce uenit
uir cui nomen iayrus ·
& ipse princeps synagogę erat · Et cecidit
ad pedes ihu · rogans
eum ut introiret in do
mum eius · quia filia
unica erat illi fere an
norum · xii · & hęc mo
riebatur · Et contigit
dum iret · a turbis com
primebatur · Et muli
er quædam erat influ
xu sanguinis a bannis
· xii · quę in medicos
erogauerat omnem sub
stantiam suam · nec ab
ullo potuit curari · ac
cessit retro & tetigit fim
briam uestimenti eius ·
& continuo stetit flux
us sanguinis eius · Et
ait ihc · Quis est qui me
tetigit · Negantib, autem
omnib, · dixit petrus
& qui cum illo erant · Pre
ceptor · turbę te com
primunt & affligunt ·
& dicis quis me tetigit ·
Et dixit ihc · Tetigit
me aliquis · nam & ego
noui uirtutem de me ex
isse · Uidens autem muli
er quia non latuit · tre
mens uenit · & cecidit
ante pedes eius · & ob
quam causam tetigerit
eum · indicauit coram
omni populo · & quem
admodum confestim
sanata sit · At ipse di
xit illi · Filia · fides tua
te saluam fecit · uade
in pace · Adhuc illo lo
quente · uenit quidam
ad principem synagogę ·

dicens ei. Quia mor
tua ē filia tua. noli
uexare illum. Hic aut
audito hoc uerbo. re
spondit patri puellę.
Noli timere. crede tan
tum & salua erit. Et
cum uenisset domum.
non permisit intrare secū
quēquā. nisi petrum &
iacobum & iohannē. &
patrem & matrē puel
lę. Flebant autē omnes.
& plangebant illā. Et
ille dixit. Nolite flere.
non est enim mortua
puella. sed dormit. Et
deridebant eum. scien
tes quia mortua esset.
Ipse autem tenens ma
num eius. clamauit di
cens. Puella. surge.
Et reuersus ē spes eius.
& surrexit continuo.
Et iussit illi dari man
ducare. Et stupuerunt
parentes eius. Quib, p
cepit ne alicui dicerent
quod factū erat.

VIII. 9 Llxxxvi
th lxxxvii
th lxxxviii

ON VOCATIS
autem. xii. apostolis.
dedit illis uirtutē & po
testatem super omnia
dęmonia. & ut lan
guores curarent. Et mi
sit illos pdicare reg
num dī. & sanare in
firmos.

Et ait ad illos. Nichil
tuleritis in uia. neq
uirgam neq peram.
neq panē neq pecu
niam. neq duas tuni
cas habeatis. Et in quā
cumq domū intrauē
ritis. ibi manete. & in
de ne exeatis.

Et quicunq ñ receperin
uos. exeuntes deciuita
te illa. & iam puluerē
pedum uestrorū excutite
in testimonium super illos.

Egressi autē circuibant
per castella euangelizan
tes. & curantes ubiq.

Audiuit autem tetrarcha. omnia
quę fiebant ab eo. & hę
sitabat eo qd dicere
tur a quib, dam. quia
surrexit iohannes a mor
tuis. a quib, dam uero. qa

Llxxxvi
th lxxxvii

Llxxxvi
th lxxxvii

Lxxxi
th lxxxviii
th lxxxix

hedias apparuit. Aba
luis autem. quia apphe
ta unus de antiquis surr
exit. Et ait herodes.
Iohannem ego decollaui.
Quis autem est iste de quo
ego audio talia. Et que
rebat uidere eum.
Lectio
Et reuersi apli. narrauc
runt illi quecumq.
fecerunt.
Lectio
Et assumptis illis secessit
seorsum in locum de
serto. qui est bethsai
de. Quod cum cognouis
sent turbe. secute sunt
illum. & excepit illos.
& loquebatur illis de
regno di. & eos qui cu
ra indigebant. sanabat.
Lectio
Dies autem coperat de
clinare. Et accedentes
xii. dixerunt illi. Di
mitte turbas. ut euun
tes in castella uillasq
que circa sunt diuer
tant. & inueniant es
cas. quia hic in loco de
serto sumus. Ait aut
ad illos. Uos date illis
manducare. At illi dix
runt. Non sunt nobis
plus quam quinq. panes
& duo pisces. nisi forte
nos eamus. & emamus
in omnem hanc turbam es
cas. Erant autem fere ui
ri quinq. milia. Ait au
tem ad discipulos suos.
Facite illos discumbere
per conuiuia. quinquage
nos. Et ita fecerunt. &
discumbere fecerunt
omnes. Acceptis autem
quinq. panib. & duob.
piscib. respexit in celum.
& benedixit illis & fre
git. & distribuit disci
pulis suis. ut ponerent
ante turbas. Et man
ducauerunt omnes. &
saturati s. Et sublatum
est quod sup fuit illis
fragmentorum cophinorum xii.
Et factum est cum solus esset
orans. erant cum illo &
discipuli. Et interroga
uit illos dicens. Quem
me dicunt esse turbe.
At illi respondentes. &
dixerunt. Iohannem bap
tistam. alii autem helyam

alii quia. p phta unus
de prioribus surrexit.
Dixit autem illis. Vos
autem quem me esse di
citis. Respondens Sy
mon Petrus. dixit.
Xpm dei.

Lec. v. ii. the lecture fri lectorum

At ille increpans illos.
precepit ne cui dicerent
hoc. dicens. Quia opor
tet filium hominis
multa pati & reproba
ri a senioribus. & princi
pibus sacerdotum &
scribis. & occidi. & die
tertia resurgere.

Lec. vi. ii. the lecture fri lectorum

Dicebat autem ad omnes.
Si quis vult post me
venire abneget semet
ipsum. & tollat crucem
suam cottidie. & sequa
tur me. Qui enim volu
erit animam suam sal
uam facere. perdet eam.
Nam qui perdiderit ani
mam suam. propter me.
saluam faciet illam.
Quid enim. p fiet ho
mini si lucretur universum
mundum. se autem
ipsum perdat. & detrimen
tum sui faciat.

Lec. vii. ii. the lecture fri lectorum

Nam qui me erubuerit
& meos sermones. hunc
filius hominis erubes
cet. cum venerit in ma
iestate sua & patris.
& sanctorum angelorum.

Lec. viii. ii. the lecture fri lectorum

Dico autem vobis. vere
sunt aliqui hic stan
tes qui non gustabunt
mortem. donec vide
ant regnum dei.

VIIII

Factum est
autem post hec
verba fere dies octo.
& assumpsit petrum
& iacobum & iohannem.
& ascendit in montem
ut oraret. Et factum est
dum oraret. species vul
tus eius altera. & vesti
tus eius albus refulgens.
Et ecce duo viri loque
bantur cum illo. Erant
autem moyses & helyas. visi in maiestate.
Et dicebant excessum
eius. quem completurus
erat in hierusalem. Pe
trus vero & qui cum illo
erant grauati somno.

Et cum illum. uidere
maiestatem eius. & duos
uiros qui stabant cum
illo. Et factum est dum
discederent ab illo. ait
petrus ad ihm. Preceptor. bonum est nos hic
esse. & faciamus tria
tabernacula. unum
tibi. & unum moysi. &
unum helyę. nesciens
q̃d diceret. Hęc autem
illo loquente. & facta
est nubes & obumbrauit
eos. & timuerunt. Intran
tibus illis in nubem. &
uox facta est de nube
dicens. Hic est filius meus
dilectus. ipsum audite
Et dum fit uox. in
ueniuntur ihs solus. Et
ipsi tacuerunt. & nemi
ni dixerunt in illis
diebus quicquam ex his
quae uiderant.
Factum est autem in se
quenti die. descendentibus illis de monte. oc
currit illis turba mul
ta. & ecce uir de tur
ba exclamauit dicens.

Lectio
in die
in sec.

magister. obsecro te
respice in filium meum.
quia unicus est michi.
Et ecce spiritus apprehendit illum. & subito
clamat. & elidit. & dis
sipat eum cum spuma.
& uix discedit. dilani
ans eum. Et rogaui
discipulos tuos ut eiicerent illum. & non po
tuerunt. Respondens
autem ihs. dixit. O gt
neratio infidelis & pues
sa. usq̃ quo ero apud
uos. & patiar uos. Ad
duc huc filium tuum.
Et cum accederet. elisit
eum dyemonium. & dis
sipauit. Et increpauit
ihs spiritum immun
dum. & sanauit pue
rum. & reddidit illum
patri eius.
Stupebant autem omnes
in magnitudine di.
Omnib. q̃ mirantib. in
omnib. quę faciebat.
Dixit ad discipulos su
os. Ponite uos in cordib.
uris. sermones istos.

L. c. 9.
in die
in sec.

L. c. 9.
in die
in sec.

Filius enim hominis
futurum ē ut tradatur
in manus hominum.
Et illi ignorabant uer-
bum istud. & erat ue-
latum ante eos. ut ñ
sentirent illud. Et ti-
mebant interrogare
eum de hoc uerbo.

Le iii. m. xcv.

Intrauit autē cogitatio
o in eos. quis eorum
maior esset. Et iēc ui-
dens cogitationes cordis
illorum. apphendens
puerum. statuit illū
secus se. & ait illis. Qui
cumq. susceperit pue-
rum istum in nomine
meo. me recipit. Et q̄
cumq. me receperit. re-
cipit eum qui me mi-
sit. Nam qui minor ē
int̄ omnes uos. hic
maior est.

Le iii. m. xcvi.

Respondens autē iohan-
nes. dixit. Praeceptor.
vidimus quendā in no-
mine tuo eiicientem de-
monia. & phibuimus
eum. quia ñ sequitur
nobiscum sedtē. Et ait
ad illum ihc. Nolite
phibere. Qui enī non ē
aduersum uos. p uobis ē.

Facum ē autē dum com
pleruntur dies assump-
tionis eius. & ipse faciē
suā firmauit ut iret ie-
rusalem. Et misit nun-
cios ante conspectū suū.
Et euntes intrauerunt i
ciuitatem samaritanorū
ut pararent illi. Et ñ
receperunt eum. quia
facies eius erat euntis ie-
rusalem. Cum uidisse-
nt autē discipuli eius.
iacobus & iohannes. di-
xerunt. Dñe. uis dici
mus ut ignis descendat
de celo. & consumat illos.
Et conuersus increpa-
uit illos. dicens. Nescitis
cuius spēc estis. Filius ho-
minis non uenit animas
perdere. sed saluare.
Et abierunt in aliud
castellum.

Le xc. m. xcvii.

Factum ē autē ambu
lantib, illis in uia. dixit
quidam ad illum. Se-
quar te. quocumq. ie

nis. Et ait illi ihc. Vul
pes foueas habent. &
uolucres cæli nidos. fi
lius autem hominis non
habet. ubi caput re
clinet.

Leui. x solus

Ait autem ad alterum.
Sequere me. Ille autem
dixit. Dñe. permitte me
primum ire. & sepelire
patrem meum. Dixitq. a
ihc. Sine ut mortui se
pelliant mortuos suos.
tu autem uade annuncia
regnum dei. Et ait al
ter. Sequar te dñe. sed
primum permitte mihi
renunciare his qui do
mi sunt. Ait ad illum
ihc. Nemo mittens ma
num suam in aratrum. &
aspiciens retro aptus
est regno dei. x.

10 Leui. x solus

POST HAEC AUT
designauit dñs
& alios septuagin
ta duos. & misit illos bi
nos ante faciem suam om
nem ciuitatem & locum
quo erat ipse uenturus.
Et dicebat illis.

Messis quidem multa.
operarii autem pauci.
Rogate ergo dñm mes
sis. ut mittat operarios
in messem.

Leui. x. ch lxxxviii

Ite Ecce ego mitto uos.
sicut agnos inter lupos.

Leui. xi. th lxxxvi.

Nolite portare sacculum
neq. peram neq. calcea
menta. & neminem per uiam
saluetaueritis.

Leui. xii. th lxxxix. th. l. iii.

In quamcumq. domum in
trauerit. primum dice
te. pax huic domui.
Et si ibi fuerit filius pa
cis. requiescet super illam
pax uestra. Sin autem. ad
uos reuertetur.

Leui. xiii. th lxxxix.

In eadem autem domo
ibi manete. edentes &
bibentes quæ apud illos
sunt. Dignus enim est
operarius mercede sua.
Nolite transire de do
mo in domum.

Leui. xiii. th l. iii

Et in quamcumq. ciuitatem
intrauerit. & susceperi
nt uos. manducate
quæ apponunt uobis.
& curate infirmos qui
in illa sunt. & dicite eis.

Leui. xiii. solus.

appinquauit in
uos regnum dei.
In quamcunq; ciuitatem
intrauerit & non re
ceperint uos. exeuntes
in platias eius. dicite.
Etiam puluerem qui ad
hesit nobis de ciuitate
vestra. extergimus in uos.
Tamen hoc scitote. quia
appinquauit regnum
Dico uobis. quia sodo
misis in die illa re
missius erit quam illi
ciuitati.
Uae tibi corozaim. uae
tibi bethsaida. quia
si in tyro & sydone
facte fuissent uirtutes
que in uobis facte sunt
olim in cilicio & cine
re sedentes. penitentiam
Ueruntamen tyro &
sydoni remissius erit
in iudicio. quam uobis.
Et tu capharnaum.
usq; in celum exaltata
usq; ad infernum de
mergeris.
Qui uos audit me audit.
& qui uos spernit. me
spernit. Qui autem me
spernit. spernit eum
qui me misit.
Reuersi sunt autem sep
tuaginta duo. cum
gaudio dicentes. Dñe.
Etiam dyemonia sub
iciuntur nobis. in no
mine tuo. Et ait illis.
Videbam satanan si
cut fulgur de celo ca
dentem. ecce dedi uo
bis potestatem calcandi
super serpentes & scor
piones. & super omnem
uirtutem inimici. & ni
hil uobis nocebit. Ue
runtamen in hoc no
lite gaudere. quia spe
uobis subiciuntur.
Gaudete autem quod
nomina ura scripta
sunt in celis.
In ipsa hora exultauit
spu sco. & dixit. Con
fiteor tibi pater dñe
celi & terre. quod ab
scondisti hec a sapien
tibus & prudentibus.
& reuelasti ea paruulis.
etiam pater. quia sic

placuit ante te.
Omnia mihi tradita sunt
a patre meo. Et nemo
scit qui sit filius nisi
pater. Et qui sit pater
nisi filius. Et cui voluerit
filius revelare.
Et conversus ad discipu
los suos dixit. Beati
oculi qui vident quæ
vos videtis. Dico enim
vobis. quod multi prophe
tæ et reges voluerunt
videre quæ vos videtis
et non viderunt. et au
dire quæ audistis. et non
audierunt.
Et ecce quidam legisperi
tus surrexit tentan
tes illum et dicens.
Magister. qd faciendo
vitam æternam possidebo.
At ille dixit ad eum.
In lege qd scriptum est.
quomodo legis. Ille
respondens dixit. Dilige
qs dnm dm tuum ex
toto corde tuo. et ex
tota anima tua. et ex
omnib. viribus tuis. et
ex omni mente tua.
et proximum tuum sicut
te ipsum. Dixitq. illi.
Recte respondisti. hoc
fac et vives.
Ille autem volens iusti
ficare se ipsum. dixit
ad ihm. Et quis est meus
proximus. Suscipiens
autem ihc. dixit. Ho
mo quidam descendebat
ab hierusalem in hieri
cho. et incidit in latro
nes. Qui etiam despo
liaverunt eum. et plagis
impositis abierunt.
semivivo relicto. Acci
dit autem ut sacerdos
quidam descenderet ea
dem via. et viso illo pre
teriit. Similiter et le
vita cum esset secus locum.
et videret eum. pertransiit.
Samaritanus autem qui
dam iter faciens. venit
secus eum. et videns eum
misericordia motus est. et ap
propians alligavit vul
nera eius. infundens
oleum et vinum. et impo
nens illum iumentum
suum. duxit in stabu

tum. & curam eius egit.
Et altera die protulit du
os denarios. & dedit sta
bulario. & ait. Curam
illius habe. & quodcũq;
superogaueris ego cum
redeo reddam tibi.
Quis ergo horum trium ui
detur tibi proximus fuis
se illi qui incidit in la
trones. At ille dixit. Qui
fecit misericordiam in illũ.
Et ait illi iesus. Uade.
& tu fac similiter. Fac
tum est autem dum irent.
& ipse intrauit in quẑ
dam castellum. & mu
lier quedã martha no
mine excepit illũ in
domum suã. Et huic
erat soror nomine ma
ria. Que & iam sedens
secus pedes dñi. audie
bat uerbum illius. Mar
tha autem satagebat. cir
ca frequens ministeriũ.
Que stetit. & ait. Dñe. n
est tibi curę quod soror
mea reliquit me solam
ministrare. Dic ergo illi.
ut me adiuuet. Et re
spondens. dixit illi dñs.
Martha martha. solli
cita es. & turbaris erga
plurima. Porro. unũ
est necessarium. Maria
optimã partem elegit.
quę non auferetur ab
ca. ·ii· XI
Et factum est
cum esset in loco
quodam orans. ut ces
sauit. dixit unus ex
discipulis eius ad eum.
Dñe. doce nos orare.
sicut & iohannes docu
it discipulos suos. Et
ait illis. Cum oratis.
dicite. Pater. Sanctifice
tur nomen tuum. Adueni
at regnum tuum. Pa
nem nrm cotidianũ
da nobis hodie. Et di
mitte nobis debita
nra. Siquidem & ipsi
dimittimus omni deben
ti nobis. Et ne nos induc
as in tentationem.
Et ait ad illos. Quis uestrũ
habebit amicum & ibit
ad illum media nocte.
& dicet illi. Amice. cõ

moda michi tres panes.
quo amicus meus venit
de via ad me. & non ha
beo quod ponam ante il
lum. Et ille de intus
respondens dicat. No
li mihi molestus esse
iam ostium clausum est.
& pueri mea mecum sunt
in cubili. non possum surg
ere & dare tibi. Et
ille si perseuerauerit pul
sans. dico uobis. & si non
dabit illi surgens eo quod
amicus eius sit. propter
improbitatem tamen eius
surget. & dabit illi quot
quot habet necessario.

Lexxv. Et ego uobis dico. Petite
Iohn. & dabitur uobis. quere
te & inuenietis. pul
sate. & aperietur uobis.
Omnis enim qui petit
accipit. & qui querit
inuenit. & pulsanti
aperietur: Quis autem
ex uobis patrem petit
panem. numquid lapi
dem dabit illi. aut pis
cem. numquid pro pisce ser
pentem dabit illi. aut
si petierit ouum. nun
quid porrigit illi scor
pionem. Si ergo uos cum
sitis mali nostis bona
data dare filiis uestris.
quanto magis pater ve
de celo dabit spm bo
num petentibus se.

Et erat eiciens demoni
um. & illud erat mutum.
Et cum eiecisset demo
nium. locutus est mutus.
& admirate sunt turbe.

Lexxvi. Iohn. Mexxvi.

Quidam autem ex eis dixe
runt. In beelzebub pri
cipe demoniorum. eicit
demonia.

Lexxvii. Iohn. Mexxi. Lexxii.

Et alii tentantes. sig
num de celo querebant
ab eo.

Lexxviii. Iohn. Mexxvii.

Ipse autem ut uidit cogi
tationes eorum. dixit
eis. Omne regnum in
se ipsum diuisum deso
latur. & domus super
domum cadet. Si autem
& satanas in se ipsum di
uisus est. quomodo sta
bit regnum ipsius. Qua
dicitis in beelzebub e
ego eiecio demonia. Si

Lexxix. Iohn. Mexxii. Lexxiii.

autē ego in beelzebub
eiio dōmonia. filij
uri in quo eiciunt. Ideo
ipsi iudices uri erunt.
Porro si in digito dei
eiio dōmonia: profecto
peruenit in uos regnū dei.
Cum fortis armatus cus
todit atrium suum. in
pace sunt ea quę possi
det. Si autē fortior illo
superueniens uicerit eū.
uniuersa arma eius au
ferit in quib. confide
bat. & spolia eius dis
tribuet. Qui non ē mec
cum. aduersum me ē.
Et qui non colligit me
cum. dispergit.
Cum immundus spiritus
exierit de homine. am
bulat per loca inaquosa.
querens requiem & non
inueniens dicit. Reuer
tar in domum meam.
unde exiui. Et cum
uenerit. inuenit scopis
mundatam. & tunc ua
dit & assumit septē ali
os spiritus nequiores se.
& ingressi habitant ibi.
& sunt nouissima ho
minis illius peiora p
oribus.
Factum ē autē cū hęc
diceret. extollens uocē
quędam mulier de tur
ba. dixit illi. Beatus
uenter qui te portauit.
& ubera quę suxisti.
At ille dixit. Quin im
mo. beati qui audiunt
uerbum dei. & custo
diunt illud.
Turbis autē concurren
tibus. coepit dicere.
Generatio hęc. generat
io nequam ē. Signū
querit. & signum non
dabitur illi. nisi sig
num ionae. Nam sicut
ionas fuit signum nin
euitis. ita erit & filius
hominis generationi
isti. Regina austri sur
get in iudicio cum uiris
generationis huius. &
condemnabit illos. qa
uenit a finib. terrę au
dire sapientiā salomo
nis. Et ecce plus Salo
mone hic. Uiri ninue

uiri surgent in iudicio
cum generatione hac.
& condemnabunt illa.
quia penitentiam egerit
ad predicationem ionae.
Et ecce plus ionae hic.

Lectio xi. Mercurii

Nemo accendit lucernam
& in abscondo ponit.
neq; sub modio sed super
candelabrum. ut qui
ingrediuntur lumen
uideant.

Lectio xii. Iouis

Lucerna corporis tui. est
oculus tuus. Si oculus
tuus fuerit simplex.
totum corpus tuum lucidum
erit. Si autem ne
quam fuerit. & iam cor
pus tuum tenebrosum
erit. Uide ergo. ne lu
men quod in te est. tene
brae sint. Si ergo corpus
tuum totum lucidum
fuerit. nihil habens partem
aliquam tenebrarum. erit
lucidum totum. Et si
ut lucerna fulgoris
illuminabit te.

Lectio iv. Mercurii

Et cum loqueretur. Ro
gauit illum quidam
pharisaeus. ut prande
ret apud se. Et ingres
sus recubuit. Pharisaeus
autem coepit intra se
reputans dicere. quare
non baptizatus esset. an
te prandium. Et ait
dominus ad illum. Nunc
uos pharisaei. quod de
foris cetis calicis & catini
mundatis. quod autem
intus est uestrum. plenum est
rapina & iniquitate.
Stulti. nonne qui fecit
quod deforis est. & iam id
quod deintus est fecit.
Ueruntamen quod superest.
date eleymosinam. & ecce
omnia munda sunt uobis.

Lectio vi. Iouis

Sed uae uobis pharisaei.
quia decimatis mentam
& rutam. & omne ho
lus. & pertransitis iudicium
& caritatem dei. Haec au
tem oportuit facere.
& illa non omittere.

Lectio vii. Iouis

Uae uobis pharisaei. qua
diligitis primas cathe
dras in synagogis. &
salutationes in foro.

Lectio viii. Iouis

Uae uobis. quia estis ut
monumenta quae non

Le xxxviii
Th cxxxvii

Respondens autē quidā
ex legis peritis. ait illi.
Magister: hæc dicens.
etiam nobis contumeli
am facis. At ille ait. Et
uobis legis peritis uæ. qa
oneratis homines onerib
que portari ñ possunt.
et ipsi uno digito uō.
nontangitis sarcinas.

Le xl.
Th cxxxvii

Uæ uobis qui ædificatis
monumenta pphetarū.
patres autē uri occide
runt illos. Profecto testi
ficamini. qd consenti
tis operib, patrū uros.
quoquidem ipsi eos oc
ciderunt. uos autē æ
dificatis eorū sepulchra.

Le xli.
Th cxl.

Propterea et sapientia
dei. dixit. Mittam ad il
los pphetas. et aplos.
et ex illis occident. et p
sequentur: Vt inquirat
sanguis omnium pphe
tarum. qui effusus est a
statuione mundi age
neratione ista. A sangui
ne abel usq. ad sangui
nē zacharie. qui peric
it inter altare et ædem.
Ita dico uobis. requirē
tur ab hac generatione.

Le xlii.
Th cxxxix

Uæ uobis legis peritis. qa
tulistis clauē scientiæ.
Ipsi non introistis. et
eos qui introibant. p
hibuistis. XII.

Le xliii.
Th cxl

Cum hæc ad il
los dicerent. coe
perunt pharisei et le
gis periti graui iri insis
tere. et os eius opprime
re id est de multis insidi
antes ei. et quærentes ca
pere aliqd ex ore eius.
12 ut accusarent eū. Mul
tis autē turbis circum
stantib, ita ut se invicē
conculcarent. coepit
dicere ad discipulos suos.

Le xliv.
Th cxli.

Attendite a fermento pha
risæorū. quod est hypocri
sis. Nihil autē est qd
non revelabitur. neq. ab
sconditum quod non
sciatur: Quōque in tene
bris dixistis. in lumine
dicentur: Et quod in aure
m locuti estis in cubi

cuilis. p̄dicabitur intra
tis. Dico autē uobis amicis meis. ne timeatis ab his qui occidunt corpus. & post hec non habent amplius qd faciant. Ostendam autem uobis. quē timeatis. Timete eum qui postquam occiderit. habet potestatem mittere in gehennam. Ita dico uobis. hunc timete. Nonne quinq. passeres uenient dipondio. & unus ex illis. non ē in oblitione coram dō. Sed & capilli capitis uri. omnes numerati sunt. Nolite ergo timere. multis passeribus pluris estis. Dico autem uobis. Omnis quicunq. confessus fuerit in me coram hominib. & filius hominis confitebitur in illo. coram angelis dei.

Qui autem negauerit me coram hominib. denegabitur coram angelis dei.

Et omnis qui dicet uerbum in filium hominis. remittetur illi. Et autem qui in spm scm blasphemauerit. non remittetur.

Cum autē inducent uos in synagogas. & ad magistratus & potestates. nolite sollicti esse. qualiter aut quid respondeatis. aut qd dicatis. Spe enim ses docebit uos in ipsa hora. quē oportet dicere.

Ait autē ei quidā de turba. Magister. dic fri meo ut diuidat mecum hereditatē. At ille dixit ei. homo. quis me constituit iudicē. aut diuisorē super uos. Dixq. ad illos. Videte & cauete ab omni auaricia. quia non in habundantia cuiusquā uita ei est. ex his quē possidet. Dixit autē similitudinē ad illos dicens. Hominis cuiusdam diuitis. uberes fructus agri attulit. & cogitabat intra se dicens. Quid faciam. qd non

L. e. xl. vm. I. ii. m. L. xxx. vm. F. m. e. xl. i.

L. ex l. vm. s. o. l. y. s.

habeo quo congregam
fructus meos. & dix.
Hoc faciam. Destruã
horrea mea. & maiora
faciam. & illuc congre
gabo omnia quę nata
sunt mihi. & bona
mea. & dicam animę
meae. Anima. habes
multa bona posita in
annos plurimos. Requi
esce. comede. bibe. epu
lare. Dixit autem illi
ds. Stulte. hac nocte
anima tua repetunt
a te. quę autem parasti
cuius erunt. Sic est qui
sibi thesaurizat. & non
est in dm diues.

Lcl. Dixitq. ad discipulos suos.
m xl viii Ideo dico uobis. nolite
solliciti esse animę qd
manducetis. neq. cor
pori qd uestiamini. A
nima plus est quã esca.
& corpus quã uestimen
tum. Considerate cor
uos. quia non seminant
neq. metunt. quib, ñ est
cellarium neq. horreũ.
& ds pascit illos. Quan
to magis uos pluris
estis illis. Quis autem
urm cogitando potest
adicere ad statura su
am cubitum unum.
Si ergo neq. qd minimum
est potestis. qd de
ceteris solliciti estis.
Considerate lilia quo
modo crescunt. non la
borant. neq. nent. Di
co autem uobis. nec salo
mon in omni gloria
sua uestiebatur. sicut
unum ex istis. Si autem
fenum agri quod ho
die in agro est & cras in
clibanum mittitur ds
sic uestit. quanto ma
gis uos pusillę fidei.
Et uos nolite querere.
qd manducetis. aut qd
bibatis. & nolite in sub
lime tolli. hec enim om
nia. gentes mundi que
runt. Pater autem ur
sest. quo his indigetis.
Verumtamen querite
regnum di. & hec om
nia adicientur uobis.
Nolite timere pusillus

grex. quia complacu
it patri uro. dare uo
bis regnum.
Lel in. Tn. meeseu. me seu.
Vendite que possidetis.
& date elemosynā.
Lel in. Tn. meel vi.
Facite uobis sacculos
qui nū veterescunt. the
saurum ñ deficientem
in celis. quo fur non
appropiat. neq tinea
corrumpit. Ubi enim
thesaurus ur est. ibi &
cor uestrum erit.
Lel. in. Tn. sel vi.
Sint lumbi uri pencti.
& lucerne ardentes. Et
uos similes hominib, ex
pectantib, dominum
suum quando reuerta
tur a nuptiis. ut cū ue
nerit & pulsauerit con
festim aperiant ei.
Lel v. Tn. meel xvi.
Beati serui illi. quos cum
uenerit dns inuenerit
uigilantes. Amen dico
uobis. quod pcinget se
& faciet illos discumbe
re. & transiens ministra
bit illis. Et si uenerit
in secunda uigilia & si
in tertia uigilia uene
rit & ita inuenerit.

beati sunt serui illi.
Hoc autem scitote. quō
si sciret pater familias
qua hora fur ueniret.
uigilaret utq.. & non
sineret pfodi domum
suam. Et uos estote pa
rati. quia qua hora ñ
putatis filius hominis
venit.
Lel vn. Tn. meel xv.
Ait autem ei petrus.
Dne. ad nos dicis hanc
parabolam an & ad om
nes. Dixit autē dns.
Quis putas ē fidelis dis
pensator & prudens.
quē constituet dns sup
familiā suā. ut det illis
in tempore tritici men
suram. Beatus ille ser
uus. quē cum venerit
dns inuenerit ita faci
entem. Vere dico uo
bis. quia supra omnia
que possidet constitu
et eum.
L. e l vii. Tn. meel xvii.
Quod si dixerit seruus
ille in corde suo. morā
facit dominus meus
venire. & coeperit pcu
tere pueros & ancillas

ederet. & biberet. & inebriari. veniet dns serui illius in die qua non sperat. & hora qua nescit. & diuidet eum. partemq. eius cum infidelibus ponet.

Lelmus. x Solus

Ille autem seruus qui cognouit uoluntatem dni sui. & non ppauit & non fecit sedm uoluntatem eius. uapulabit multis. Qui aut non cognouit & fecit digna plagis. uapulabit paucis. Omni autem cui multum datum e. multum quretur abeo. Et cui comendauerunt multum. plus petent abeo.

Lelm. x. Mercu.

Ignem uenj mittere in terram. & quid uolo nisi accendatur? Baptisma autem habeo baptizari. & quomodo coartor usq. dum pficiatur? Putatis quia pacem uenj dare in terram. non. dico uobis. sed separationem. Erunt enim ex hoc qnq. in domo una diuisi. tres in duo. & duo in tres diuidentur. Pater in filium. & filius in patrem suum. Mater in filiam. & filia in matrem. Socrus in nurum suam. & nurus in socrum suam.

Lelm. x. Mercu.

Dicebat autem & ad turbas. Cum uideritis nubem oriente a occasu. statim dicitis nymbus uenit. & ita fit. Et cum austrum flante dicitis quia aestus erit. & fit. Hypocrite. faciem cli & terre nostis pbare. hoc autem tempus. quomodo non pbatis. Quid autem & a uobis ipsis. n iudicatis quod iustum e.

Lelm. x. Mercu.

Cum autem uadis cum aduersario tuo ad principem iuia. da operam liberari a illo. ne forte tradat te apud iudicem. & iudex tradat te exactori. & exactor mittat te in carcerem. Dico tibi. non exies in

do. donec &iam nouis
simum minutū redoas.

Leb. Selys

ADERANT 13
autem quidam
ipso intempore
nunciantes illi de gali
leis. quorum sanguinē
pilatus miscuit cum sa
crificiis eorum. Et re
spondens dixit illis. Puta
tatis quod hi galilei p
omnib. galileis fuerunt
peccatores. quia talia
passi sunt. Non. Dico uo
bis. sed nisi pœnitentiam
habueritis. omnes simi
liter peribitis. sicut illi de
cem & octo. supra quos ce
cidit turris in syloa. &
occidit eos. Putatis quia
& ipsi debitores fuerun
prae omnes homines
habitantes in hierusalē.
Non. dico uobis. sed sin
poenitentiam egeritis. om
nes similiter peribitis.

L. elem. Selys

Dicebat autē hanc simi
litudinē. Arborē fici
habebat quidā plantā
tam in uinea sua. & ue
nit quærens fructum in
illa. & non inuenit. Dixit
autem ad cultorē uineæ.
Ecce anni tres sunt ex
quo uenio quærens fruc
tum in ficulnea hac. &
non inuenio. Succide
ergo illam. ut quid & hā
terram occupat. At il
le respondens. dixit illi.
Dne. dimitte illam &
hoc anno. usq. dum fo
diam circa illam. & mit
tam stercora. & si qui
dem fecerit fructum.
Sin autem. in futurum
succides eam. Erat au
tem docens in synago
ga eorum sabbatis.
Et ecce mulier quæ ha
bebat spm infirmitatis
annis decem & octo. &
erat inclinata. nec om
nino poterat sursum
aspicere. Quā cum vi
disset ihc. uocauit ad se.
& ait illi. Mulier. dimis
sa es ab infirmitate tua.
Et imposuit illi manus.
& continuo erecta est.
& glorificabat dn.

Leb. theoxes.

Respondens autē archisy

nagogus indignans
quia sabbato curasset
ihc. dicebat turbe. Sex
dies sunt in quib. oport
et operari. in his q̃ ue
nite & curamini. & n̄
in die sabbati. Respon
dit autē ad illum dn̄s.
& dixit. Hypocrite.
unusq. ur̄m sabbato n̄
soluit bouem suum aut
asinum a p̄sepio. & du
cit ad aquare. Hanc
autem filiam abrahe
quam alligauit sata
nas ecce decem & octo
annis. non oportuit sol
ui a uinculo isto die
sabbati.

Lelxvi. Solys. Et cum hec diceret. erū
bescebant omnes ad
uersarii eius. Et om
nis populus gaudebat
in uniuersis. que glorio
se fiebant abeo.

Le. lxvii. Mexxxvii. Mxlum. Dicebat ergo. Cui simi
le ē regnum dī. & cui
simile esse existimabo
illud. Simile ē grano
synapis quod acceptū
homo misit in ortum
suum. & crevit. & fac
tum ē in arbore mag
nam. & uolucres celi
requiescerunt in ramis
eius.

Et iterum dixit. Cui si
mile estimabo regnū
dī. Simile ē fermento.
quod acceptum mulier
abscondit in farine sata
tia. donec fermentatum
totum.

Le. lxviii. Mexlvi. Et ibat perurbatis & cas
tella docens. & iter fa
ciens in ierusalem.

Le. lxx. Mlv. Ait autem illi quidam.
Dñe. si pauci sunt qui
saluantur. Ipse autē
dixit ad illos. Contin
dite intrare per angustā
portam. quia multi
dico uobis querent in
trare. & non poterunt.

Le. lxxi. Mlx. Cum autem intrauerit
paterfamilias & clause
rit ostium. & incipietis
foris stare. & pulsare
ostium dicentes. dñe.
aperi nobis. Et respo
ndens dicet uobis. Ne
scio uos. unde sitis. Tunc

incipiatis dicere. man
ducauimus & bibimus
coram te. & in platis
nris docuisti. & dicet
uobis. Nescio uos. unde
sitis. Discedite a me om
nes operarii iniquitatis.
ubi erit fletus & stridor
dentium.

L. e. lxxv
Th. xv

Cum uideritis abraham.
& ysaac. & iacob. & om
nes pphetas in regno di.
uos autem expelli foras.
& uenient ab oriente.
& occidente. & aquilo
ne. & austro. & accum
bent in regno di.

L. e. lxxvi
Th. xvi
M. e. xi.

Et ecce sunt nouissimi
qui erant primi. & sun
primi qui erant nouis
simi.

L. e. lxxvii
Solys

In ipsa die accesserunt
quidam pharisorum
dicentes illi. Exi & ua
de hinc. quia herodes
uult te occidere. Et
ait illis. Ite & dicite
uulpi illi. Ecce eicio
daemonia. & sanitates
perficio hodie & eras. &
tertia die consummor.

Veruntamen oportet
me hodie & eras. & se
quenti ambulare. quia
non capit. pphetam
perire extra ierusalem.
ierusalem. hierusalem.
que occidis. pphetas &
lapidas eos qui ad te
mittuntur. Quotiens
uolui congregare filios
tuos. quemadmodum auis
nidum suum sub penni.
& noluisti. Ecce relin
quetur uobis. domus
ura deserta. Dico autem
uobis. quia ni uidebitis
me. donec ueniat cum
dicatis. Benedictus q
uenit in nomine dni.

L. e. lxxv
Th. xv
M. e. xl. i.

Et factum est
cum intrasset in
domum cuiusdam pn
cipis pharisaeorum sabba
to manducare panem.
& ipsi obseruabant eum.
Et ecce homo quidam
hydropicus erat ante
illum.

L. e. lxxxvi
Solys.

Et respondens iesus dixit
ad legispertos. & pha

L. e. lxxxvii
Th. xxi
M. xxv.

riseos dicens. Si licet sab
bato curare. ℣ Et illi ta
cuerunt. Ipse uero ap
prehensum. sanauit
eum ac dimisit. Et re
spondens ad illos dixit.
Cuius uestrum asinus aut
bos in puteum cadit.
& non continuo extra
het illum die sabbati.
& non poterant ad hec.
respondere illi.

Lectio xv
Solus

Dicebat autem & ad in
uitatos parabolam. in
tendens quomodo pri
mos accubitus eligerent.
dicens ad illos. Cum in
uitatus fueris ad nup
tias. non discumbas in
primo loco. ne forte ho
noratior te sit inuita
tus a illo. & ueniens
is qui te & illum uoca
uit. dicat tibi. da huic
locum. & tunc incepi
as cum rubore nouissi
mum locum tenere.
Sed cum uocatus fueris.
uade recumbe in no
uissimo loco. ut cum
uenerit qui te inuita
uit dicat tibi. Amice.
ascende superius. Tunc
erit tibi gloria. coram
simul discumbentib.

Lectio xvi
Mercoris

Quia omnis qui se ex
altat humiliabitur.
& qui se humiliat
exaltabitur.

Lectio xx
Solus

Dicebat autem & ei qui se
inuitauerat. Cum fa
cis prandium aut cenam
noli uocare amicos tu
os. neq. fres tuos. neq. cog
natos. neq. uicinos di
uites. ne forte & ipsi te
reinuitent. & fiat re
tributio. Sed cum facis
conuiuium. uoca pau
peres. debiles. claudos.
cecos. & beatus eris qua
non habent retribuere
te tibi. Retribuetur
enim tibi in resurrectione
iustorum. Hec cum
audisset quidam desi
mul discumbentibus.
dixit illi. Beatus qui
manducabit panem
in regno dei.

Lectio xxi
Mercoris

Ait ipse dixit ei. Homo
quidam fecit cenam mag

nam. & uocauit mul
tos. Et misit seruum
suum hora cene ac dice
re inuitatis ut uen
rent. quia iam para
ta sunt omnia. Et coe
perunt simul omnes
excusare. Primus dixit
illi. Uillam emi. & ne
cesse habeo exire & ui
dere illam. Rogo te. ha
be me excusatum. Et
alter dixit. Iuga boum
emi quinq.. & eo probare
illa. Rogo te habe me
excusatum. Et alter
dixit. Uxorem duxi.
& ideo non possum ue
nire. Et reuersus seruus
nunciauit hec domino
suo. Tunc iratus pater
familias. dixit seruo
suo. Exi cito in plateas
& uicos ciuitatis. &
pauperes ac debiles. &
cecos. & claudos. intro
duc huc. Et ait seruus.
Domine factum est ut impe
rasti. & adhuc locus est.
Et ait dominus seruo. Exi
in uias & sepes. & com

pelle intrare. ut impleat
ur domus mea. Dico
autem uobis. Quod nemo
uirorum illorum qui
uocati sunt. gustabit
cenam meam.

Ibant autem turbe mul
tae cum eo. & conuersus
dixit ad illos. Si quis
uenit ad me. & non odit pa
trem suum. & matrem.
& uxorem. & filios. & fres.
& sorores. adhuc autem
& animam suam. non po
test meus esse discipu
lus. Et qui non baiolat
crucem suam & uenit post
me. non potest meus
esse discipulus.

Quis enim ex uobis uolens
turrim edificare. non
prius sedens computat
sumptus qui necessarii
sunt. si habet ad perfi
cendum. Ne postea quam
posuerit fundamentum
& non potuerit perficere.
omnes qui uident in
piant illudere ei dicen
tes. Quia hic homo coe
pit aedificare. & non po

Le lxxxxii.

Le lxxxiii.

Solus

tuit consumari. Aut
quis rex iturus cōmit
tere bellum aduersus
alium regē. non sedens
prius cogitat si possit
cum decem milib. oc
currere ei. qui cum ui
ginti milib. uenit ad
se. Alioquin adhuc il
lo longe agente. lega
tionē mittens. rogat
ea quae pacis sunt.

Le lxxxiii. In. m. xiv. Sic ergo omnis ex uobis
qui non renunciat om
nibus quae possidet. n
potest meus esse disci
pulus.

Le lxxxv. In. m. xxxi. m. xv. BONUM EST SAL.
Si autē sal quoq
euanuerit. in quo con
dietur. Neq. in terram
neq. in sterquilinium
utile est. sed foras mit
tetur. Qui habet aures
audiendi. audiat.

Le lxxxvi. In. m. xxii. m. xxxii. 14 Erant autem appropin
quantes ei publicani
& peccatores. ut audi
rent illum. Et mur
murabant pharisei &
scribe. dicentes. Quia
hic peccatores recipit.
& manducat cum illis.

Le lxxxvii. In. m. xvi. Et ait ad illos parabo
lam istam dicens.
Quis ex uobis homo
qui habet centum oues.
Et si perdiderit unā ex
illis. nonne dimittit
nonaginta nouem in de
serto. & uadit ad illam
quae perierat donec in
ueniat illam. Et cū
inuenerit eam. impo
nit in humeros suos
gaudens. Et ueniens
domum. conuocat ami
cos & uicinos. dicens il
lis. Congratulamini
mihi. quia inueni ouē
meam quae perierat.
Dico uobis. quod ita
gaudium erit in celo
super uno peccatore pe
nitentiam agente. quā
super nonaginta nouem
iustis. qui non indigent
penitentia.

Le lxxxviii. In. m. xx. Aut quae mulier habens
dragmas decem. Si per
dederit dragmā unam.
Nonne accendit lucer

nam & cuiqui domū.
& quęrit diligenter
donec inueniat. Et cū
inuenerit. conuocat
amicas & uicinas dicen
ns. Congratulamini
mihi. quia inueni dra
gmam quā pdidera.
ta dico uobis. gaudium
erit coram angelis dei
sup uno peccatore. pę
nitentiam agente.

Lectio secunda de Melcorio.

Lectio. xv. solus.

Ait autem. Homo qui
dam habuit duos fili
os. & dixit adolescen
tior ex illis patri. Pat.
da mihi portionē sub
stantię. quę me contin
get. Et diuisit illis sub
stantiam. Et n post
multos dies. congrega
tis omnib. adolescentior
filius peregre pfe
ctus ē in regionē longin
quam. & ibi dissipauit
substantiā suā uiuen
do luxuriose. Et post
quam omnia consum
masset. facta ē fames
ualida in regione illa.
& ipse coepit egere. &
abiit. & adhesit uni
ciuium regionis illius.
& misit illum in uillā
suam. ut pasceret por
cos. & cupiebat imple
re uentrē suum de si li
quis quas porci man
ducabant. & nemo illi
dabat. In se autem re
uersus dixit. Quanti
mercenarii in domo
patris mei habundant
panib. ego autem hic
fame pereo. Surgam
& ibo ad patrē meum.
& dicam illi. Pater. pec
caui in cęlum & coram
te. & iam non sum dig
nus uocari filius tuus.
fac me sicut unum de
mercenariis tuis. Et
surgens. uenit ad patrē
suum. Cum autē ad
huc longe esset. uidit
illum pater ipsius. &
misericordia motus ē. & ac
currens cecidit super
collum eius. & osculatus
ē eum. Dixitq; ei
filius. Pater. peccaui
in cęlum & coram te. iā

non sum dignus uoca
ri filius tuus. Dixit au
tem pater ad seruos su
os. Cito. p ferte stolam
primam & induite il
lum. & date anulum in
manum eius. & calcia
menta in pedes. & ad
ducite uitulū saginatū.
& occidite. & manduce
mus & epulemur. Quia
hic filius meus mortu
us erat & reuixit. pie
rat. & inuentus ē. Et
coeperunt epulari. Erat
autem filius eius senior
in agro. & cum uenisset
& appropinquasset do
mui. audiuit sympho
niam & chorum. & uo
cauit unum de seruis.
& interrogauit que hec
essent. Ipse dixit illi.
Frater tuus uenit. & oc
cidit pater tuus uitu
lum saginatum. quia
saluum illum recepit.
Indignatus ē autē. &
nolebat introire. Pa
ergo illius egressus. coe
pit rogare illum. At
ille respondens. dixit
patri suo. Ecce tot an
nis seruio tibi. & nun
quam mandatū tuū
preteriui. & nunquā de
disti michi hedum. ut
cum amicis meis epu
larer. Sed postquā filius
tuus hic qui deuorauit
substantiā suā cum me
retricib. uenit. occidisti
illi uitulum saginatū.
At ipse dixit illi. Fili.
tu semp mecum es. &
omnia mea tua sunt.
Epulari autē & gau
dere oportebat. quia
frater tuus hic mortuus
erat & reuixit. perierat.
16. & inuentus ē. Dicebat
autem & ad discipulos su
os. Homo quidam erat
diues qui habebat uil
licum. & hic diffamatus
est apud illum. quasi
dissipasset bona ipsius.
Et uocauit illum. & ait
illi. Quid hoc audio de
te. Redde rationē uil
licationis tuę. iam enī
non poteris uillicare.

Ait autē uillicus intra se. Quid faciam. quia dominus meus auferit a me uillicationem. Fodere non ualeo. mendicare erubesco. Scio quid faciam. ut cum amotus fuero a uillicatione recipiant me in domos suas. Conuocans itaq; singulos debitores domini sui. dicebat primo. Quantum debes domino meo. Ait ille dixit. Centum cados ola. Dixitq; illi. Accipe cautionē tuā. & sede cito scribe quinquaginta. Deinde alio dixit. Tu uero quantum debes. Qui ait. Centum choros tritici. Ait illi. Accipe litteras tuas. & scribe octoginta. Et laudauit dns uillicum iniquitatis quia prudenter fecisset. quia filii huius seculi prudentiores filiis lucis in generatione sua sunt. Et ego uobis dico. Facite uobis amicos de mammona iniquitatis. ut cū defecerit recipiant uos in aeterna tabernacula. Qui fidelis ē in minimo. & in maiori fidelis est. Et qui in modico iniquus ē. & in maiori iniquus ē. Si ergo in iniquo mammona fideles non fuistis. quod uerum est quis credet uobis. Et si in alieno fideles ñ fuistis. quod uīm est quis dabit uobis.

Nemo potest. duob; dominis seruire. Aut enim unum odiet. & alterū diliget. Aut uni adhere bit. & alterum contemnet. Non potestis dō seruire. & māmonę. Audiebant autē omnia hęc pharisei qui erant auari. & deridebant eum. Et ait illis. Uos estis qui iustificatis uos corā hominibus. ds autem nouit corda uīa. quia quod hominib. altum est. abhominatio ē ante dm.

Lexes. Dominicalis

Lexes. solys.

Lc xcuii. T. v. Mc v. R ex & pphetę usq; ad io
hannem. ex eo regnum
dī euangelizatur: & om
nis in illud uim facit.

Lc xcuiii T. v. Mt xxxiiii F acilius autem ē. cęlum
& terram p̄terire. quā
de lege unum apicē
cadere.

Lc xcv. T. ii. Mt xcx. Mc v. O mnis qui dimittit ux
orem suam & ducit
alteram. moechatur:
& qui dimissam a uiro
ducit. moechatur.

Lc xcvi. solus H OMO QUIDAM
erat diues & in
duebatur purpura &
bysso. & epulabatur
cotidie splendide. Et
erat quidam mendicus
nomine lazarus. qui
iacebat ad ianuā eius
ulceribus plenus. cupi
ens saturari de micis
quę cadebant de men
sa diuitis. & nemo illi
dabat. Sed & canes ue
niebant. & lingebant
ulcera eius. Factum ē
autem ut moreretur
mendicus. & portaret̄
ab angelis in sinum
abrahę. Mortuus est
autem & diues. & se
pultus ē in inferno.
Eleuans autē oculos
suos cum esset in torm̄
tis. uidit abrahā alon
ge. & lazarum in sinu
eius. & ipse clamans
dixit. Pater abraham
miserere mei. & mitte
lazarum ut intinguat
extremum digiti sui
in aquā ut refrigeret
linguā meā. quia cru
cior in hac flamma.
Et dixit illi abrahā.
Fili. recordare quia
recepisti bona in uita
tua. & lazarus similit̄
mala. Nunc autem hic
consolatur: tu uero cru
ciaris. Et in his omnib;
int̄ nos & uos chaos ma
gnum firmatum ē. ut
hi qui uolunt hinc tra
nsire ad uos n̄ possint.
neq; inde huc transme
are. Et ait. Rogo ergo
te pater. ut mittas eū
in domum patris mei

habeo enim quinq; frs.
ut testetur illis. ne &
ipsi veniant in locum
hunc tormentorum. Et
ait illi abraham. Ha
bent moysen & pphe
tas. audiant illos. At
ille dixit. Non pater
abraham. sed si quis ex
mortuis ierit ad eos. pe
nitentiam agent. Ait
autem illi. Si moysen
& pphetas non audiunt.
neq; si quis ex mortuis
resurrexerit. credent.

L. xvi. 18 Et ad discipulos suos ait.
Impossibile e. ut non
veniant scandala. Ve
autem illi. p quem veni
unt. Utilius e illi. si la
pis molaris imponat
circa collum eius. & pi
ciatur in mare. quam ut
scandalizet unum de
pusillis istis.

L. xvii. Ad vendite vobis. Si pec
caverit frater tuus. in
crepa illum. & si poe
nitentiam egerit. di
mitte illi.

L. xvii. Et si septies in die peccaverit in te. & septies in
die conversus fuerit ad
te poenitet me. dimit
te illi.

L. xvii. Et dixerunt apli dno.
Adauge nobis fidem.
Dixit autem dns. Si ha
beretis fidem sicut gra
num synapis. diceretis
huic arbori moro. eradi
care & transplantare in
mare. & obedisset vobis.

L. xvii. Quis autem vrm habens
servum arantem aut
pascentem. qui regresso
de agro dicet illi statim.
Transi recumbe. & non
dicet ei. Para quod ce
nem. & cinge te. & mi
nistra mihi donec man
ducem & bibam. & post
hec tu manducabis & bi
bes. Numqd gratiam habet
servo illi. quia fecit que
ei imperaverat. Non pu
to. Sic & vos cum feceri
tis omnia que ceperint
vobis. dicite. Servi in
utiles sumus. quod de
buimus facere fecimus.
Et factum e dum iret

in ierusalem. transi-
bat p medium samariā
& galileam. Et cum in
gr̃edeꝰ quoddam
castellum. occurrerunt
ei decem uiri leprosi.
Qui stetrunt a longe.
& leuauerunt uocem
dicentes. Ihū p̃ceptor:
miserere nr̃i. Quos ut
uidit. dixit. Ite. ostendite
uos sacerdotibus.
Et factum ē dum irent.
mundati sunt. Unus
autem ex illis ut uidit
quia mundatus ē. regre-
ssus ē cum magna uoce
magnificans dm̃. Et ce-
cidit in faciē ante pedes
eius. gratias agens. Et
hic erat samaritanus.
Respondens autē ihe-
sus dixit. Nonne decem
mundati sunt & nouē
ubi sunt. Non ē inuentus
qui redire & dare glo
riam dō. nisi hic alienu
gena. Et ait illi. Surge
uade. quia fides tua
te saluum fecit.

Leco ii
Mcelv.

Interrogatus autē a pha
risaeis. quando uenit
regnum dī. Respondit
eis. & dixit. Non uenit
regnum dī cum obser-
uatione. neq; dicent.
Ecce hic. aut ecce illic.
Ecce enim regnum dī
intra uos est.

Et ait ad discipulos suos. Leco. x solys
Venient dies. quando
desiderabis uidere unū
diem filii hominis. &
non uidebis.

Et dicent uobis. Ecce hic. Leco. Iv Mcelvi
ecce illic. Nolite ire. Mcelvi
neq; sectamini.

Nam sicut fulgor coru- Leco v. Mcelvi
cans de subcelo. in ea
quę subcelo sunt fulge-
ret ita erit filius hominis
in die sua.

Primum autem oportet Leco. Iv Mcelvi
illum multa pati. & re
probari a generatione
hac.

Et sicut factum ē in Leco. Iv Mcelvi
diebus noe. ita erit &
in diebus filii hominis.
edebant & bibebant.
uxores ducebant & da
bantur ad nuptias. usq;
in diem qua intrauit

noc marcā. & uenit di
luuium. & pdidit om
Lec viii. xi. solys. Similiter sicut nes.
facum ē in diebus loth.
edebant & bibebant. e
mebant & uendebant.
plantabant & aedificabant. Qua die autē exi
it loth a sodomis. pluit
ignem & sulphur de cę
lo. & pdidit omnes. Se
cundum hęc erit. qua
die filius hominis re
uelabitur.
Lec viii. xi. mee lvii. In illa hora qui fuerit
in tecto. & uasa eius in
domo. ne descendat tol
lere illa. & qui in agro.
similiter ñ redeat retro.
Lec x. xi. solys. Memores estote.
uxoris loth.
Lec xi. xi. mee lvii. Quicunq. quęsierit ani
mam suā saluā facere.
perdet illam. Et qui
cunq. pdiderit ani
mam. uiuificabit eam.
Lec xii. xi. mee lvii. Dico uobis. In illa nocte
erunt duo in lecto uno.
unus assumetur. & alter
relinquetur. Duę erunt
molentes in unum. una
assumetur. & altera
relinquetur. Duo in a
gro. unus assumetur.
& alter relinquetur.
Lec xiii. xi. mee lvii. Respondentes. dicunt illi.
Ubi dñe. Qui dixit eis.
Ubicumq. fuerit corpus.
illuc congregabuntur
aquilae.
Lec xiii. xi. solys. Dicebat autem & para
bolam ad illos. quoniā
oportet semper orare & ñ
deficere. dicens. Iudex
quidam erat in quadā
ciuitate. qui dm non
timebat & hominē non
reuerebatur. Uidua au
tem quędam erat in ci
uitate illa. & ueniebat
ad eum dicens. Uindica
me de aduersario meo.
Et nolebat p multum
tempus. Post hęc autē.
dixit in mente se. Et si dm
non timeo nec hominē
reuereor. tamen quia
molesta ē mihi hęc ui
dua uindicabo illam.
ne in nouissimo ueniens
suggillet me. Ait autē
dns. Audite. qd iudex

iniquus iniquitatis di
cit. Ds autem non faciet
uindictam electorum
suorum clamantium ad se
die ac nocte. & patien
tiam habebit in illis.
Dico uobis. quia cito
faciet uindictam illorum.
Veruntamen filius ho
minis ueniens. putas
inueniet fidem in terra.
Dixit autem & ad quosdam
qui in se confidebant
tamquam iusti. & aspna
bantur ceteros parabo
lam istam. Duo homi
nes ascenderunt in tem
plum ut orarent. unus
pharisaeus. & alter pub
licanus. Pharisaeus stans.
hec apud se orabat. Ds.
gratias ago tibi. quia
non sum sicut ceteri ho
minum. raptores. iniu
sti. adulteri. uelut & ha
hic publicanus. Ieiuno
bis in sabbato. decimas
do omnium quae possi
deo. Et publicanus a
longe stans. nolebat
nec oculos ad celum le
uare. sed percutiebat pec
tus suum dicens. Ds.
.pprtius esto mihi pec
catori. Dico uobis. des
cendit hic iustificatus
in domum suam a illo.
Quia omnis qui se exal
tat humiliabitur. &
qui se humiliat exal
tabitur.
Afferebant autem ad illum
& infantes. ut eos tan
gerent. Quod cum uide
rent discipuli. increpa
bant illos. Ihe autem
conuocans illos. dixit.
Sinite pueros uenire
ad me. & nolite eos ue
tare. Talium est enim
regnum di.
Amen dico uobis. quicumq.
non acceperit regnum
di sicut puer. non in
trabit in illud.
Et interrogauit eum
quidam princeps di
cens. Magister bone.
quid faciens uitam ae
ternam possidebo.
Dixit autem ei Ihe. Quid
me dicis bonum. Nemo

Lecxxv.
Thecxxxi

Lecxxvi
Thecxxii
Thecxxiii.

Lecxxvii
Thecxxiiii
Thecxxv

Lecxxviii
Thecxxvi
Thecxxvii.

bonus· nisi solus dꝰ·
Mandata nosti· Non
occides· non moechabe
ris· non furtum facies·
non falsum testimoniũ
dices· honora patrẽ tuũ
& matrem· Qui ait· hæc
omnia custodiui a iu
uentute mea·

Lecxxviii
Tit·
Mecxcvi
Me xcvii

Quo audito ihc· ait ei·
Adhuc unum tibi deẽ·
Omnia quæcunq· ha
bes· uende & da pauper
ib,· & habebis thesau
rum in cęlo· & ueni se
quere me·

Lecxx
Tit·
Mecxcv·
Me xcviii

His ille auditis contristatus
ẽ· quia diues erat ual
de· Uidens autem ihc
illum tristem factum·
dixit· Quam difficile
qui pecunias habent
in regnum dei intrabunt·
Facilius ẽ enim camelũ
per foramen acus transire·
quã diuitem intrare
in regnum dei· Et dix
erunt qui audiebant·
Et quis potest saluus
fieri· Ait illis· Quæ im
possibilia sunt apud
homines· possibilia sunt
apud deum· Ait autem
petrus· Ecce nos dimi
simus omnia· & secuti
sumus te·

Lecxxix
Tit·
Mecxcvi
Me xc·

Qui dixit eis· Amen di
co uobis· nemo ẽ qui re
liquit domum aut pa
rentes· aut fratres· aut uxo
rem· aut filios· propter
regnum dei· & non rece
piat multo plura in
hoc tempore· & in seclo
uenturo uitam æternã·

CAPUT XVII·

Assumpsit autem
ihc duodecim dis
cipulos suos· & ait illis·
Ecce ascendimus iero
solymã· & consumma
buntur omnia quæ
scripta sunt per pphe
tas· de filio hominis·
Tradetur enim gentib'
& illudetur· & flagel
labitur· & conspuetur·
Et postquã flagellauc
rint occident eum· &
die tertia resurget·
Et ipsi nihil horum in
tellexerunt· Et erat

Lecxxx
Tit·
Mecl
Me cxii·

Lecxxxi·
Tit·
Mecxcvi
Me xc·

Lecxxxii·
Tit·
Mecxcvi
Me xcvii

Lecxxxiii·
Tit·
Mecxcvi
Me xcvi·
solus·

uerbum istud abscon
ditum abeas. & non
intellexerunt quę di
cebantur.

Lec xxxiii
in lec v.
in ex vi

Factum est autem cum
appropinquaret hieri
cho. cecus quidā sedē
bat secus uiam mendi
cans. Et cum audiret
turbam pertransire.
interrogabat qd hoc
esset. Dixerunt autē
ei. quod ihc nazarenus
transiret. Et clamauit
dicens. Ihu fili dauid.
miserere mei. Et qui p
ibant. increpabant eū
ut taceret. Ipse uero
multo magis clamabat.
fili dauid. miserere mei.
Stans autem ihc. iussit
illum adduci ad se. Et
cum approquasset.
interrogauit illū dicens.
Quid tibi uis faciam.
At ille dixit. Dne. ut
uideam. Et ihc dixit
illi. Respice. fides tua
te saluum fecit. Et con
festim uidit. & sequeba
tur illum magnifican
dm. Et omnis plebs
ut uidit dedit laudē
do.

Lec xxxv.
sol vs.

19. Et ingressus. pambula
bat hiericho. Et ecce
uir nomine Zacheus.
& hic erat princeps
publicanorum. & ip
se diues. Et querebat
uidere ihm quis esset
& non poterat pre turba.
quia statura pusillus
erat. Et precurrens ascen
dit in arborem sycomorum
ut uideret illum. quia
inde erat transiturus.
Et cum uenisset ad lo
cum. suspiciens ihc ui
dit illum. & dixit ad
eum. Zachee festinans
descende. quia hodie
in domo tua oportet
me manere. Et festi
nans descendit. & exce
pit illum gaudens.
Et cum uiderent omnes.
murmurabant dicen
tes. quod ad hominem
peccatorem diuertisset.
Stans autem Zacheus.
dixit ad dnm. Ecce

dimidium bonorum
meorum dñe do pau
peribus. & si quid ali
quem defraudaui red
do quadruplum. Ait
ihe ad eum. Quia ho
die salus domui huic
facta ē. eo quod & ipse
filius sit abrahe.

Lc xxxvi
l. N.
hel vii

Venit enim filius homi
nis quærere & saluum
facere quod perierat.

Lc xxxvii
or.
selys.

Hæc illis audientib. ad
iecit dixit parabolā.
eo quod esset ppe ieru
salem. & quia existime
rent quod confestim
regnum dei manifesta
retur.

Lc xxxviii
or
habeuit
fel uii.

Dixit ergo. Homo qui
dam nobilis abiit in
regionē longinquam.
accipere sibi regnum.
& reuerti.

Lc xxxviii
N
hel xx

Vocatis autem decē ser
uis suis. dedit illis decē
mnas. & ait ad illos.
Negociamini dū uenio.
Ciues autē eius oderant
illum. & miserunt le
gationē post illum di
centes. Nolumus hunc
regnare super nos. Et fac
tum ē ut redierit accep
to regno. & iussit uoca
ri seruos quib. dederat pe
cuniam. ut sciret quan
tum quisq. negociatus
esset. Venit autem pri
mus dicens. Dñe. mna
tua. decem mnas acqui
siuit. Et ait illi. Euge
serue bone & fidelis. qa
in modico fidelis fuisti.
eris potestatē habens
super decē ciuitates. Et
alter uenit dicens. Dñe.
mna tua. fecit quinq.
mnas. Et huic ait. Et
tu esto super quinq. ciui
tates. Et alter uenit di
cens. Dñe. ecce mna tua
quam habui repositā
in sudario. timui enī
te quia homo austeris
es. tollis quod non po
suisti. & metis quod n
seminasti. Dicit ei. De
ore tuo te iudico. serue
nequam. Sciebas qd ego
austeris homo sum. tol
lens quod n posui. & me

tens quod non semina
ui. & quare non dedisti
pecuniam meam ad mensam.
& ego ueniens cum usu
risumq. exegissem illud.
Et astantib. dixit. Au
ferte a illo mnam. &
date illi qui decem mnas
habet. Et dixerunt illi.
Dne. decem mnas habet
Leexxx
T. iii.
Mee Leo
Mel ii.
Dico autem uobis. quia
omni habenti dabitur
& habundabit. a deo
autem qui non habet.
& quod habet auferetur
Leexxxi.
Mee Leo
a deo. Ueruntamen inimi
cos meos illos qui no
luerunt me regnare
super se. adducite huc &
interficite ante me. Et
his dicens. praecedebat
ascendens iero solyma.
Leexxxii
T. iii.
Mee Sei
Et factum e cum appropin
quasset ad bethfage &
bethania ad montem qui
uocatur oliueti. misit
duos discipulos suos di
cens. Ite in castellum
quod contra uos e. in
quod introeuntes. in
uenietis pullum asine
alligatum. cui nemo
unquam hominum
sedit. solite illum. &
adducite. Et si quis
uos interrogauerit.
Quare soluitis. Sic di
cetis ei. Quia dns ope
ram eius desiderat.
abierunt autem qui missi
erant. & inuenerunt
Leexxxiii.
T. iii.
Mee Sei.
sicut dixit illis stantem
pullum. Soluentibus
autem illis pullum.
dixerunt domini eius
ad illos. Quid soluitis
pullum. At illi dixerunt.
Quia dns eum necessa
rium habet. Et duxerunt
illum ad ihm. & iac
tantes uestimenta ues
timenta sua super pul
lum. imposuerunt ihm.
Euntem autem illo. substra
nebant uestimenta
sua in uia.
Leexxxiii.
T. iii.
Mee Sei.
Et cum appropinquasset
iam ad descensum mon
tis oliueti. coeperunt
omnes turbe descen
dentium gaudentes lau
dare dm uoce magna

sup omnib. quas uide
rant uirtutib. dicentes.
Benedictus qui uenit
rex in nomine dñi pax
in cęlo & gloria in ex
celsis.

Lecxxxv
T. N.
M. xxiii

Et quidam pharisęorum
de turbis. dixerunt ad
illum. Magister: in
crepa discipulos tuos.
Quib. ipse ait. Dico
uobis. quia si hi tacue
rint. lapides clamabunt.

Lecxxxvi
T. l.
S. l. vs

Et ut appropinquauit. ui
dens ciuitatem fleuit sup
illam dicens. Quia si
cognouisses & tu. Et tq
dem in hac die tua
quę ad pacem tibi. nunc
autem abscondita sunt
a oculis tuis. Quia ue
nient dies in te. & circum
dabunt te inimici tui
uallo. & circumdabunt
te. & coangustabunt
te undiq. & ad terram
prosternent te. & filios
tuos qui in te sunt.

Lecxxxvii
T. ii.
M. ee xl ii.
M. cxxxvii

Et non relinquent in te
lapidem super lapidem. eo
quod non cognouerit
tempus uisitationis
tue.

Lecxxxviii
T. i.
M. ee xl
M. e xxxi.
q. xxi.

Et ingressus in templum.
cepit eicere uendentes
in illo & ementes. dicens
illis. Scriptum est. quia
domus mea. domus ora
tionis est. Uos autem. fe
cistis illam speluncam
latronum.

Lecxxxix.
T. ii.
M. ee xxx
M. e xxxii.
q. lxxx v.

Et erat docens cotidie
in templo. Principes
autem sacerdotum & scri
bę. & principes plebis.
quęrebant illum perdere
& non inueniebant quid
facerent illi. Omnis enim
populus suspensus erat
audiens illum.

Lec xl.
T. ii.
M. ee xxxi.
M. e xxxii

20

Et factum est in una dierum.
docente illo populum
in templo & euangelizan
te. conuenerunt princi
pes sacerdotum & scribę
cum seniorib. & aiunt
dicentes ad illum. Die
nobis. in qua potestate
hęc facis. aut quis est qui
dedit tibi hanc potesta
tem. Respondens autem
dixit ad illos. Interroga

bo uos & ego unum uer
bum. & respondete mihi.
Baptismum iohannis
de celo erat. an ex homi
nibus. At illi cogitabant
intra se dicentes. Quia si
dixerimus de celo. di
cet nobis. Quare ergo non
credidistis illi. Si autem
dixerimus ex hominib;
plebs universa lapida
bit nos. Certi sunt enim
iohannem prophetam esse.
Et responderunt se nes
cire unde esset. Et ihe
sus illis. Nec ego dico uo
bis. in qua potestate
hec facio.

Lectio xl. in thesaurum thesaurum.

Cepit autem dicere ad
plebem parabolam hanc.
Homo plantauit uineam
& locauit eam colonis.
& ipse peregre fuit multis
temporib;. Et in tempo
re. misit ad cultores ser
uum. ut de fructu uinee
darent illi. Qui cesum.
dimiserunt eum inane.
Et addidit alterum seruum
mittere. Illi autem hunc
quoq; cedentes & affici
entes contumelia. dimi
serunt inanem. Et ad
didit tertium mittere.
Qui & illum uulnerain
tes. eiecerunt. Dixit
autem dominus uinee.
Quid faciam. Mittam
filium meum dilectum.
forsitan cum hunc uide
rint. uerebuntur. Que
cum uidissent coloni.
cogitauerunt inter se
dicentes. Hic est heres. oc
cidamus illum. ut nra
fiat hereditas. Et eiec
tum illum extra uineam.
occiderunt. Quid ergo
faciet illis dominus
uinee. Veniet & perda
colonos istos. & dabit
uineam aliis. Quo au
dito. dixerunt illi. Ab
sit. Ille autem aspiciens
eos. ait. Quid est ergo hoc
quod scriptum est. La
pidem quem reprobauerunt
edificantes. hic factus
est in caput anguli.
Omnis qui ceciderit super
illum lapidem. conquas
sabitur. Super quem autem

cadant. comminuat
illum.

Lectio
Et quærebant principes
sacerdotum & scribæ.
mittere in illum man'
illa hora. & timuerunt
populum. Cognouerant
enim. quoda ipsos di
xerat similitudinem ista.

XVIII.

Et obseruantes. miserunt in
sidiatores qui se iustos
simularent. ut caperent
eum in sermone. & tra
derent illum princi
patui & potestati ps̄i
dis. Et interrogauerunt
illum dicentes. Magis
tre: scimus quia recte
dicis & doces. & n̄ acci
pis ps̄onam. sed in ueri
tate uiam dei doces. Li
cet nobis tributum da
re cæsari. an non. Con
siderans autem dolum il
lorum. dixit ad eos.
Quid me tentatis hy
pocritæ. Ostendite mi
hi denarium. cuius ha
bet imaginem & inscrip
tionem. Respondentes
dixerunt. Cæsaris. Et ait
illis. Reddite ergo quæ cæ
saris sunt cæsari. & quæ
dei sunt deo. Et non po
uerunt uerbum eius
reprehendere coram ple
be. & mirati in responso
eius. tacuerunt. Ac
cesserunt autem quidam
sadducei qui negant
esse resurrectionem. & in
terrogauerunt eum dicen
tes. Magistre: moyses
scripsit nobis. si frater
alicuius mortuus fuerit
habens uxorem. & hic si
ne filiis fuerit. ut acci
piat eam frater eius uxorem.
& suscitet semen fratri suo.
Septem ergo fratres erant. &
primus accepit uxorem.
& mortuus est sine filiis.
Et secundus accepit illam.
& ipse mortuus est sine
filio. Et tertius accepit
illam. Similiter & omnes
septem. & non reliquerunt
semen & mortui sunt.
Nouissima omnium.
mortua est & mulier.

In resurrectione ergo
cuius eorū erit uxor.
Siquidem septem ha
buerunt eam uxorē.
Et ait illis ihc. Filii se
culi huius nubunt. &
traduntur ad nuptias.
Illi uero qui digni habe
buntur seculo illo. & re
surrectione ex mortuis
neq nubunt. neq du
cunt uxores. neq enim
ultra mori poterunt.
Quales enim angelis s.
& filii sunt dei cum sint
filii resurrectionis. Quia
uero resurgant mortui.
& moyses ostendit sey
rubum. sicut dicit.
dnm dm abraham.
& dm ysaac. & dm ia
cob. Ds autē non est
mortuorū sed uiuorum.
omnes enim uiuunt ei.
Respondentes autē qui
dam scribarum dixerūt:
Magister. benedixisti.
Et amplius non aude
bant eum quicquam
interrogare.
Dixit autem ad illos.

Quomodo dicunt xpm
filium dauid esse. Et
ipse dauid dicit in li
bro psalmorum. Dixit
dns dno meo. sede ad
dextris meis. donec ponā
inimicos tuos scabellū
pedum tuorū. Si ergo
dauid dnm illum uo
cat. & quomodo filius
eius est.
Audientibus autē omni po
pulo. dixit discipulis
suis. Attendite a scri
bis. qui uolunt ambu
lare in stolis. & amant
salutationes in foro. &
primas cathedras in sy
nagogis. & primos dis
cubitus in conuiuiis.
Qui deuorant domos iu
dauarum. simulantes
longam orationē. hi
accipient maiorem
damnationē. Respice
ns autē ihc. uidit eos
qui mittebant mune
ra sua in gazophilacium
diuitis. Uidit autem
& quandā uiduā paup
cula. mittentē ęra

minuta duo. & dixit.
Uere dico uobis. quia
uidua hæc pauper plus
quam omnes misit.
Nam omnes hi ex abun
dantia sibi. miserunt in
munera dī. Hæc autē
ex eo quod deest illi.
omnē victum suum
quem habuit. misit.

Lectio
Et quibusdā dicentibus
de templo. quod lapi
dibus bonis & donis or
natum esset. dixit. hæc
quæ uidetis. uenient
dies in quib, non relin
quetur lapis super lapi
dem. qui n̄ destruatur:

Lectio
Interrogauerunt autē
illum dicentes. Praecep
tor: quando hæc erunt.
& quod signū cū fieri
incipient. Qui dixit.
Uidete. ne seducamini.
Multi enim uenient in
nomine meo dicentes.
quia ego sum. & tempus
appropinquauit. Nolite
ergo ire post illos. Cū
autem audieritis p̄lia
& seditiones. nolite
terreri. Oportet primū
hæc fieri. sed non statim
finis. Tunc dicebat illis.
Surget gens contra gen
tem. & regnū aduersus
regnum. & erit motus
magni erunt per loca. &
pestilentiæ & fames. ter
rorisq; de cælo. & signa
magna erunt.

Lectio
Sed ante hæc omnia. im
icient uobis manus suas
& persequentur uos. tra
dentes in synagogas &
custodias. trahentes ad
reges & p̄sides propter no
men meum. Continget
autem uobis in testimo
nium.

Lectio
Ponite ergo in cordib, uēris
non p̄meditari. quē ad
modum respondeatis.
Ego enim dabo uobis
os & sapientiā. cui non
poterunt resistere & con
tradicere omnes aduer
sarii uēri. Trademini autē
a parentib, & frib, & cog
natis & amicis. & morte
afficient ex uobis. Et
eritis odio omnib, p̄pter

nomen meum. Et capil
lus de capite uestro non pe
ribit. In patientia uestra pos
sidebitis animas uestras.

Leel. in Solys

Cum autem uideritis circu
dari ab exercitu ierusa
lem. tunc scitote. quia
adpropinquabit desola
tio eius.

Leel. in. I. in. Meel. in. Meel. in. Meel. in.

Tunc qui in iudea sunt
fugiant ad montes. &
qui in medio eius. disce
dant. Et qui in regionib
non intrent in eam. quia
dies ultionis hi sunt. ut
impleantur omnia
quae scripta sunt.

Leel. in. I. in. Meel. in. Meel. in.

Vae autem pregnantib
& nutrientibus. in illis
diebus.

Leel. in. I. in. Meel. in. Meel. in.

Erit enim pressura mag
na super terram. & ira
populo huic.

Leel. in. Solys.

Et cadent in ore gladii
& captiui ducentur in
omnes gentes. Et ierusa
lem calcabitur a gen
tibus. donec impleantur
tempora nationum.

Leel. in. I. in. Meel. in. Meel.

Et erunt signa in sole &
luna & stellis. & in ter
ris pressura gentium
preconfusione sonitus
maris & fluctuum.
Arescentib hominib
p timore & expectatio
ne. quae supuenient uni
uerso orbi. Nam uirtu
tes celorum mouebuntur.

Leel. in. I. in. Meel. in. Meel. in.

Et tunc uidebunt filium
hominis uenientem in
nube. cum potestate
magna & maiestate.
His autem fieri incipi
entibus. respicite & le
uate capita uestra. quo
adpropinquat redemp
tio uestra. Et dixit illis
similitudinem. Videte
ficulneam & omnes ar
bores. cum producunt
iam ex se fructum. sci
tis quoniam prope est aestas.
Ita & uos cum uideritis
haec fieri. scitote quoniam
prope est regnum dei.
Amen dico uobis. quia
non praeteribit generatio
haec. donec omnia fiant.
Caelum & terra transi
bunt. uerba autem mea
non transibunt.

Luc. xxi. Adtendite autem uobis.
ne forte grauentur cor
da ura crapula & e
brietate. & curis huius
uitae. & supueniat in
uos repentina dies illa.
Tamquam laqueus enim
supueniet in omnes. qui
sedent super faciem omnis
terrae. Vigilate itaq;
omni tempore orantes.
ut digni habeamini fu
gere ista omnia quae fu
tura sunt. & stare ante
filium hominis. Erat
autem diebus docens in tem
plo. noctibus uero exiens
morabatur in monte.
qui uocatur oliueti.
Et omnis populus ma
nicabat ad eum in tem
plo audire eum.

Luc. xxii. APPROPINQUA
bat autem dies fes
tus azimorum
qui dicitur pascha.
Et quaerebant principes
sacerdotum & scribae.
quomodo Ihesum interfi
cerent. timebant uero
plebem.
Intrauit autem satanas in
iudam qui cognominatur
scariothe. unum de. xii.
Et abiit. & locutus est cum
principibus sacerdotum.
& magistratibus. quemad
modum illum traderet eis.
Et gauisi sunt. & pecu
niam illi dare
& spopondit. Et quae
rebat opportunitatem. ut
traderet illum sine tur
bis. Venit autem dies azi
morum. in qua necesse
erat occidi pascha. & mi
sit petrum & iohannem di
cens. Euntes parate no
bis pascha. ut manducet
mus. At illi dixerunt.
Ubi uis paremus. Et di
xit ad eos. Ecce intrae
untibus uobis in ciuitatem.
occurrit uobis homo
amphoram aquae portans.
sequimini eum in domum
in qua intrat. & dicetis
patrifamilias domus.
Dicit tibi magister. ubi
est diuersorium. ubi pas
cha cum discipulis meis

manducem. Et ipse
vobis ostendet cenaculum magnum stratum.
& ibi parate. Euntes
autem inuenerunt sicut dixit illis. & parauerunt pascha. Et cum
facta esset hora. discubuit. & duodecim apli
cum eo.

L. ce lexvii
solys.

Et ait illis. Desiderio desideraui hoc pascha manducare uobiscum. ante quam patiar.

L. ce lexv.
m. ce lxxv.
m. e lxvi.

Dico enim uobis. quia ex
hoc non manducabo
illud. donec impleatur
in regno dei. Et accepto
calice. gratias egit. &
dixit. Accipite. & diui
dite inter uos. Dico enim
uobis. quod non bibam de
generatione uitis. do
nec regnum dei ueniat.

L. ce lxvi
m. ce lxxvi
m. e lxvi
d. le v
de l v
7 lexvii

Et accepto pane. gratias
egit & fregit. & dedit
eis dicens. Hoc est corpus
meum quod pro uobis da
tur: hoc facite in mea
commemoratione.

L. ce lxvii
m. ce lxxvii
m. e lxvii.

Similiter & calicem. post
quam cenauit dicens.
Hic est calix nouum
testamentum in sanqui
ne meo. qui pro uobis fun
detur.

L. ce lxviii
m. ce lxxviii
m. e lxviii.

Ueruntamen. ecce manus
tradentis me mecum
est in mensa. Et quidem
filius hominis secundum quod
diffinitum est uadit. Ve
rumtamen ue illi ho
mini per quem tradetur.

L. ce lxxix
m. ce lxxix
d. exxxii.

Et ipsi coperunt quaerere inter se. quis esset ex
eis qui hoc facturus esset.

L. ce lxx
m. ce lxxx.
m. exxxiii.

Facta est autem & contentio
inter eos. quis eorum uideretur esse maior. Dixit
autem eis. Reges gentium dominantur eorum.
& qui potestatem habent
super eos benefici uocantur.
Uos autem non sic. Sed
qui maior est in uobis fi
at sicut iunior. Et qui
praecessor est. sicut ministrator.

L. ce lxxi
solys.

Nam quis maior est qui re
cumbit. an qui minis
trat. Nonne qui recum
bit. Ego autem in medio

urum sum. sicut qui
ministrat. Uos autem es
tis qui p mansistis me
cum. in tentationib;
meis. Et ego dispono
uobis sicut dispositum
mihi pater meus regnu
num. ut edatis & biba
tis super mensam meam in
regno meo.

Et sedebitis super thronos
iudicantes. xii. tribus
israel.

Ait autem dns. Symon
Symon. ecce satanas
expetiuit uos. ut cri
bret sicut triticum.
Ego autem rogauit p te.
ut non deficiat fides
tua. Et tu aliquando
conuersus. confirma
fratres tuos.

Qui dixit ei. Dne. tecum
paratus sum. & in car
cerem & in mortem ire.
Et ille dixit. Dico ti
bi petre. non cantabit
hodie gallus. donec
ter abneges nosse me.

Et dixit eis. Quando mi
si uos sine sacculo & pe
ra. & calciamentis. nun
quid aliqd defuit uo
bis. Illi dixerunt.
Nichil. Dix ergo eis. Sed
nunc qui habet sacculum.
tollat similiter & peram.
Et qui n habet. uendat
tunicam suam & emat gla
dium.

Dico enim uobis. quod adhuc hoc quod scriptum
est. oportet impleri in
me. & quod cum iniquis
deputatus e. Et enim ea
que sunt de me. finem
habent.

Illi dixerunt. Dne. ec
ce gladii duo hic. At
ille dixit eis. Satis e.

Et egressus. ibat secundum con
suetudinem in montem oli
uarum. Secuti sunt au
tem illum & discipuli.

Et cum peruenisset ad locum.
dixit illis. Orate. ne
intretis in tentationem.

Et ipse auulsus e ab eis
quantum iactus e lapi
dis. & positis genib; ora
bat dicens.

Pater. si uis transferre ca

uce istum amo. Verum
tamen non mea uolun
tas. sed tua fiat.

Lectio xxii. solys.

Apparuit autem illi angelus de celo. confortans eum. Et factus in agonia. prolixius orabat. & factus est sudor eius sicut gutte sanguinis decurrentis in terram.

Lectio xxiii. Hec ve vi. Fme lxxxii.

Et cum surrexisset a oratione & uenisset ad discipulos suos. inuenit eos dormientes pre tristicia. & ait illis. Quid dormitis. Surgite orate. ne intretis in temptationem.

Lectio xxiv. Hec. fm. lxxxiii. de lviii.

In illo tempore. Adhuc eo loquente. ecce turba. & qui uocabatur iudas unus de duodecim antecedebat eos. & appropinquauit ihesu ut oscularetur eum.

Lectio xxv. Hec. fme lxxxiii.

Ihesus autem dixit illi. Iuda. osculo filium hominis tradis.

Lectio xxvi. Hec. fme lxxxiii de lx.

Videntes autem hi qui circa ipsum erant quod futurum erat. dixerunt ei. Domine. si percutimus in gladio. Et percussit unus ex illis seruum principis sacerdotum. & amputauit auriculam eius dexteram. Respondens autem ihesus ait. Sinite. usque huc.

Et cum tetigisset auriculam eius. sanauit eum.

Lectio xxvii. solys.

Dixit autem ihesus ad eos qui uenerant ad se principes sacerdotum & magistratus templi. & seniores. Quasi ad latronem existis cum gladiis & fustibus. cum quotidie uobiscum fuerim in templo. non extendistis manus in me. Sed hec est hora uestra. & potestas tenebrarum.

Lectio xxviii. Hec. fme lxxxiii. de lxi.

Comprehendentes autem eum. duxerunt ad domum principis sacerdotum.

Lectio xxix. Hec. fme lxxxiii. de lxii.

Petrus uero sequebatur allonge. Accenso autem igni in medio atrio. & circumsedentibus illis. erat petrus in medio eorum. Que cum uidisset ancilla quedam sedentem ad lumen. & cum fuisset

intuita dixit. Et hic
cum illo erat.
Ille negauit eum dicens.
Mulier: nonnoui illum.
Et post pusillum. alius
uidens eum. dixit. Et
tu de illis es. Petrus uero
ait. O homo. non sum.
Et intermallo facto qua
si hora unus. alius qui
dam affirmabat dicens.
Vere. & hic cum illo erat.
Nam & galileus e. Et
ait Petrus. Homo. nes
cio quid dicis. Et con
tinuo adhuc loquente.
cantauit gallus.
Et conuersus dns. respex
petrum. & recordatus
est petrus uerbi dni si
cut dixerat. quia prius
quam gallus cantet. ter
me negabis. Et egres
sus foras petrus. flenit
amare.
Et uiri qui tenebant illum.
illudebant ei cedentes.
& uelauerunt eum. & p
cutiebant faciem eius. &
interrogabant eum dicen
tes. Prophetiza. quis e
qui te percussit. Et alia
multa blasphemantes.
dicebant in eum.
Et ut factus e dies. conue
nerunt seniores plebis.
& principes sacerdotum
& scribe. & duxerunt
illum in concilium suum
dicentes. Si tu es xpc. dic
nobis.
Et ait illis. Si uobis dixe
ro. non credetis mihi.
Si autem & interrogauero
non respondebitis mihi
neq. dimittetis.
Ex hoc autem erit filius
hominis. sedens ad dex
teram uirtutis dei.
Dixerunt autem omnes.
Tu ergo es filius dei. Qui
ait. Vos dicetis. quia e
go sum.
Et illi dixerunt. Quid ad
huc desideramus testi
monium. Ipsi enim au
diuimus de ore eius.
Et surgens omnis multi
tudo eorum. duxerunt
illum ad pilatum.
Coperunt autem accusare
illum dicentes. Hunc

Lectio xc. i. ii. Mecexvii. Mexcvm

Lectio xcvi. x. Solus.

Lectio xcvii. i. iii. Mecexx. Mexcvi. Mlxxxi.

Lectio xcviii. x. Solus

Lectio xcviii. i. iii. Mecexxii. Mexcviii.

Lectio. i. ii. Mecexxiii. Mexcviii. Mlxxxvi.

Lectio i. x. Solus

inuenimus subuertentem
gentem nram. & prohibentem tributa dari cesare. & dicentem se xpm regem esse.

Lecc. xi. de eccexxx. et de lxxxviii

Pilatus autem interrogauit eum dicens. Tu es rex iudeorum. At ille respondens ait. Tu dicis.

Lecc. xiii. de lxxxvii

Ait autem pilatus ad principes sacerdotum & turbas. Nihil inuenio causę in hoc homine.

L. ccc. xiii. solys.

At illi inualescebant dicentes. Commouet populum docens per uniuersam iudeam. incipiens a galilea. usque huc. Pilatus autem audiens galileam. interrogauit si homo galileus esset. Et ut cognouit quod de herodis potestate esset. remisit eum ad herodem. qui & ipse hierosolymis erat illis diebus. Herodes autem uisso iesu. gauisus est ualde. Erat enim ex multo tempore cupiens uidere eum. eo quod audierat multa de illo. & sperabat signum aliquod uidere ab eo fieri. Interrogabat autem eum multis sermonibus. At ipse nihil illi respondebat.

Lecc. xv. de lxxxviii

Stabant autem iam principes sacerdotum & scribę constanter accusantes eum.

Lecc. xvi. de solys.

Spreuit autem illum herodes cum exercitu suo. & inlusit induens uestem albam. & remisit ad pilatum. & facti sunt amici herodes & pilatus in ipsa die. nam antea inimici erant ad inuicem.

Lecc. xvii. de lxxxvi

Pilatus autem conuocatis principibus sacerdotum & magistratibus & plebe. dixit ad illos. Obtulistis mihi hunc hominem quasi auertentem populum. & ecce ego coram uobis interrogans. nullam causam inueni in homine isto. ex his in quibus eum accusatis.

Lecc. xvii. de solys.

Sed neque herodes. Nam

remisi uos adillũ. &
ecce nichil dignum
morte actum est ei.
Emendatum ergo illũ
dimittam. Necesse autẽ
habebat dimittere eis
per diem festum unum.
Exclamauit autẽ simul
uniuersa turba dicens.
Tolle hunc. & dimitte
nobis barraban. Qui
erat propter seditionẽ
quandã facta in ciuita
te. & homicidium mis
sus in carcerem.
Iterum autem pilatus
locutus est ad illos. uo
lens dimittere ihũm. At
illi succlamabant di
centes. Crucifige. cruci
fige eum.
Ille autem tertio dixit
ad illos. Quid enim ma
li fecit iste. Nullã cau
sam mortis inuenio in
eo. Castigabo ergo il
lum & dimittam.
At illi instabant uocib.
magnis. postulantes
ut crucifigeretur. Et
inualescebant uoces eor.

Et pilatus adiudicauit
fieri petitionem eorũ.
Dimisit autẽ illis eum.
qui propter homicidium
& seditionem missus fue
rat in carcerem. quem pete
bant. Ihũm uero tradi
dit uoluntati eorum.
Et cum ducerent eum.
apprehenderunt Symo
nem quendã cyrenen
sem uenientem de uilla.
& imposuerunt illi cru
cem portare post ihũm.
Sequebatur autem illum
multa turba populi &
mulierum. quæ plange
bant & lamentabantur
eum. Conuersus autem
ad illas ihũs. dixit. Filiæ
ierusalem. nolite flere
super me sed super uos ipsas
flete. & super filios uros.
quo ecce uenient dies in
quib. dicent. beatæ ste
riles & uentres quæ non
genuerunt. & ubera quæ
non lactauerunt. Tunc
incipient dicere mon
tibus cadite super nos. &
collib. operite nos.

Quia si in uiridi ligno
hæc faciunt. in arido
quid fiet.

Ducebantur autem & alii
duo nequam cum eo. ut
interficerentur.

Et postquam uenerunt
in locum qui uocatur
caluarie. ibi crucifixe
runt eum.

Et latrones unum ad dex
tris. & alterum a sinis
tris.

Ihc autem dicebat. Pa
ter. dimitte illis. non
enim sciunt qd faciunt.

Diuidentes uero uestimē
ta eius. miserunt sortes.
& stabat populus expec
tans.

Et deridebant eum prin
cipes cum eis dicentes.
Alios saluos fecit. se sal
uum faciat. si hic est
xpc dei electus.

Illudebant autem ei & mi
lites accedentes. & acet
um offerentes illi dicen
tes. Si tu es rex iudeorū.
saluum te fac.

Erat autem & superscrip
tio scripta super illum
litteris græcis & latinis
& hebraicis. hic est rex
iudeorum.

Unus autem de his qui pen
debant latronib. blas
phemabat eum dicens.
Si tu es xpc. saluum fac
temetipsum & nos.

Respondens autem alter
increpabat illum di
cens. Neq tu times dm.
quod in eadē dampna
tione es. Et nos quidē
iuste nam digna facin
ra recipimus. hic uero ni
hil mali gessit. Et di
cebat ad ihm. Dne. me
memento mei cū ueneris
in regnum tuū. Et di
xit illi ihc. Amen di
co tibi. hodie mecum
eris in paradyso.

Erat autem fere hora
sexta. & tenebre facte
sunt in uniuersa terra.
usq in horam nonam.
& sol obscuratus est.

Et uelum templi scissū
est medium.

Et clamans uoce magna

ihc. ait. Pater. in manus
tuas cōmendo spm meū.
Et hæc dicens. exspira
uit.

Lectio de passione domini.

Videns autē centurio qd
factum fuerat. glorifi
cauit dm dicens. Vere
hic homo iustus erat.

Lectio sol. ps.

Et omnis turba eorū qui
simul aderant ad spec
taculum istud. & uide
bant quæ fiebant pen
tientes pectora sua re
uertebantur:

Stabant omnes autē no
n eius a longe. & mulie
res quæ secutæ erant eū
a galilea. hæc uidentes.

Lectio de sancto ioseph

Et ecce uir nomine ioseph
qui erat decurio uir bo
nus & iustus. hic ñ con
senserat consilio & actibus
eorum. ab arimathia
ciuitate iudeæ. qui ex
pectabat & ipse regnū
dei. hic accessit ad pila
tum. & petiit corpus
ihu.

Et depositum inuolut
in syndone. & posuit
eum in monumēto exci

so. in quo non dum quis
quam positus fuerat.

Et dies erat parasceues.
& sabbatum illucescebat.

Lectio sancti euangelii secundum lucam. Sol. ps.

Subsecutæ autem
mulieres quæ cum ipso
uenerant de galilea. ui
derunt monumentum.
& quēadmodum posi
tum erat corpus eius.

Et reuertentes. parauerūt
aromata & unguenta.
& sabbato quidem silue
runt secūm mandatum.

Lectio sancti euangelii secundum lucam.

Una autē sabbati ualde
diluculo uenerunt ad
monumentum. portan
tes quæ parauerant aro
mata. & inuenerunt
lapidem reuolutum a mo
numento. Et ingressæ
non inuenerunt corpus
dñi ihu. Et factum est
dum mente consternatæ
essent de isto. ecce duo
uiri steterunt secus illas.
in ueste fulgenti.

Lectio sancti euangelii secundum lucam.

Cum timerent autē & de
clinarent uultum in ter
ram. dixerunt ad illas.
Quid quæritis. uiuentē

24.

cum mortuis. Non est
hic. sed resurrexit. Re
cordamini qualiter lo
cutus sit uobis. cum ad
huc in galilea esset. di
cens. Quia oportet fili
um hominis tradi in
manus hominum peccа
torum. & crucifigi. &
die tertia resurgere. Et
recordati sunt uerbo
rum eius.

Leccexxx viii
Decem lim
Mccexxxiii

Et regresse a monumen
to. nunciauerunt hec
omnia illis undecim.
& ceteris omnibus.

Leccexxxiii
Solys.

Erat autem maria magda
lene. & iohanna & ma
ria iacobi. & ceteri que
cum eis erant. que dice
bant ad apostolos hec. Et
uisa sunt ante illos sicut
deliramentum uerba
ista. & non credebant
illis. Petrus autem surgens
cucurrit ad monumen
tum. & procumbens uidit
linteamina sola posita.
& abiit secum mirans
quod factum fuerat.
Et ecce duo ex illis.

·XXI·

ibant ipsa die in cas
tellum quod erat in
spacio stadiorum sexa
ginta ab hierusalem.
nomine emmaus. Et
ipsi loquebantur ad inui
cem. de his omnibus que
acciderant. Et factum
est dum fabularentur
& secum quererent. &
ipse ihesus appropinquans
ibat cum illis. Oculi au
tem illorum tenebantur.
ne eum agnoscerent.
Et ait ad illos. Qui sunt
hi sermones quos con
fertis ad inuicem ambu
lantes & estis tristes.
Et respondens unus
cui nomen cleopas.
dixit ei. Tu solus pere
grinus es in hierusalem.
& non cognouisti que
facta sunt in illa his
diebus. Quib. ille dixit.
Que. Et dixerunt. De
ihesu nazareno. qui fuit
uir prpheta potens in
opere & sermone. coram
deo & omni populo. Et
quomodo tradiderunt

cum summi sacerdotes
& principes nri in dam
nationem mortis & crucifix
erunt eum. Nos autem spe
rabamus quia ipse esset
redempturus israhel. Et
nunc super hec omia tertia
dies est hodie quod hec facta
sunt. Sed & mulieres que
dam ex nris terruerunt nos
que ante lucem uenerunt
ad monumentum & non in
uento corpore eius uenerunt
dicentes se etiam uisionem an
gelorum uidisse qui dicunt
eum uiuere. Et abierunt
quidam ex nris ad monumen
tum & ita inuenerunt sicut
mulieres dixerunt ipsum
uero non inuenerunt. Et
ipse dixit ad eos. O stulti
& tardi corde ad credendum
in his que locuti s. prophete.
Nonne hec oportuit pati
xpm & ita intrare in gloriam
suam. Et incipiens a moy
se & omnibus prophetis inter
pretabatur illis in omnibus
scripturis que de ipso erant.
Et adpropinquauerunt
castello quo ibant. & ipse
se finxit longius ire. Et co
egerunt illum dicentes. Mane
nobiscum quoniam aduespera
scit. & inclinata est iam dies.
Et intrauit cum illis. Et fac
tum est dum recumberet cum
illis accepit panem & benedixit
ac fregit. & porrigebat illis.
Et aperti s oculi eorum & cog
nouerunt eum. Et ipse evas
nuit ex oculis eorum. Et
dixerunt ad inuicem. Nonne
cor nrm ardens erat in nobis
dum loqueretur in via &
aperiret nobis scripturas.
Et surgentes eadem hora re
gressi s in iersolim & inuenerunt
congregatos undecim & eos
qui cum ipsis erant dicentes.
quod surrexit dns uere & ap
paruit symoni. Et ipsi nar
rabant que gesta erant in via.
& quomodo cognouerunt
eum in fractione panis.
Hec autem locutis stetit
ihs in medio eorum & dixit
eis. Pax uobis. Ego sum. nolite
timere. Conturbati v & con
territi existimabant se spm
uidere. Et dixit eis. Quid
turbati estis & cogitationes

Lectio xl

ascendunt in corda ura.
Uidete manus meas & pedes
quia ego ipse sum. Palpate
& uidete. quia spus carne &
ossa non habet. sicut me ui
detis habere. Et cum hoc
dixisset. ostendit eis manus
& pedes.

Lecc xl i. sunt q xxxi.

Ad hyc autem illis non cre
dentib; & mirantibus pgau
dio dixit. Habetis hic ali
quid qd manducetur.
At illi obtulerunt ei partem
piscis assi. & fauum mellis.
Et cum manducasset coram
eis. sumens reliquias dedit

Lecc xlii Solys

eis.
Et dixit ad eos.
Hec sunt uerba quę locutus
sum ad uos cum adhuc esse
uobiscum. quo necesse est im
pleri omnia quę scripta sunt
in lege moysi. & ppheris. &
psalmis de me. Tunc aperu
it illis sensum ut intellege
rent scripturas. & dixit eis.
Quo sic scriptum est. & sic
oportebat pati xpm & re
surgere a mortuis die tertia.
& predicari in nomine eius
penitentiam & remissionem
peccatorum in omnes gentes
incipientib; ab ierusolima.
Vos autem testes estis horum.
Et ego mitta promissum patris
mei in uos. Vos autem sede
te in ciuitate. quo ad usq;
induamini uirtute ex alto.
Eduxit autem eos foras in
bethaniam. & eleuatis ma
nib; suis benedixit eis.
Et factum est dum benedi
cere illis. recessit a eis. &
ferebatur in celum. Et
ipsi adorantes regressi sunt
in ierusalem. cum gaudio
magno. Et erant semp in
templo laudantes & bene
dicentes dm.

Incipit Prologus.

Hic est
Iohannes euange
lista unus ex disciplis dni. Qui
uirgo electus a dno est. Que de
nuptiis uolente nubere uoca
uit ds. Cui uirginitatis in hoc
duplex testimonium in euange
lio datur. Quod & pceteris di
lectus a dno dr. & hunc matri
sua de cruce comendauit dns.
ut uirgo uirgine seruaret.
Denq; manifestans in euangelio

quod erat ipse incorruptibilis
uerbi opus inchoans: solus uer-
bum carnē factū cū: nec lumen
tenebris cōprehensum fuisse testa
tur: primū signū ponens qd in
nuptiis fecit dñs: vt ostendens
qd erat ipse legentib; demonstra
ret qd ubi dñs inuitatus fuerit
deficere nuptiarū uinū debeat
vt & ueteribus inmutans noua
omnia quę xpo instituunt
appartant. Hoc autē euangeliū
scripsit in asia postea quam in
patmos insula apokalypsin
scripserat: vt cui in principio
canonis incorruptibile princi
pium ingenerat ei incorruptibi
lissimis puerginē in apokalypsi
redderet: dicente xpo: Ego sum
alfa & ω. Et hic ē iohannes
qui scienS supuenisse diem re
cessus sui conuocatis discipulis
suis in epheso pmulta signorū
experimenta pmens xpm: de
scendens in defossū sepulturę
suę locū: facta oratione positus
est ad patres suos: tam extraneus
a dolore mortis: quā a corrupti
one carnis inuenit alienus.
Tamen post omnis euangelium
scripsit: & hoc uirgini debebat.

Quorum tamen scriptorū tempo
re dispositio vel librorū ordina
tio ideo singula uobis ñ expo
nitur: vt scientia desiderio con
locatio: & quaerentib; fructus
laboris: & do magistri doctri
na seruetur. Explicit Prologus.

Incipiunt capitula.

Pharisaeorum leuitę in .I.
terrogant iohannē: ecce agnus dei
uidens agnū dei dicit: Cū andre
as petro dicit: Inuenimus messiam.
Hic ad nuptias de aqua uinum II
fecit. De templo nummularios
eiecit. Soluite hoc templū dicens.
Nicodemo loquitur de baptis
mo & de aliis multis.
Hic in iudea baptizat: & iohannes III
in enon. Quinq; dixit xpm cresce
re: se autem minorari.
Hic cum muliere samaritana lo IIII
quitur. Prophetā in patria sua
sine honore dicē: & reguli filium
a morte reliuerat.
Apud natatoriā bethsaydā ingen V
ta octo annorum infirmitate
hominis sanat: ac dicit: Scruta
mini scripturas: & si crederetis
moysi: crederetis forsitan & mihi.
Et quinq; panib; & duob; piscib; VI
& qd cum regē facere uoluerunt.

hic supra mare ambulat. Et de
manna & pane celesti loquitur.
de credentib; ab eo discipulis
vnum ex xii. diabolum dicit.

VII Scenophegie hic medio die festo
ascendens in templū docet.
Multis & iā de turba credentib;
idem clamat. Si quis sitit veniat
& bibat. Cum ministris & Nicho
demo principes contendunt.
De muliere adultera. hic lum
esse se p̄dicabat.

VIII hic interrogatus principiū se
esse respondit. Quod omnis pec
cator seruus sit. & qd hic ante
abraham sit. Cecū anatuitate
curat.

VIIII Dē ianua & ouili. Per dedicationē
deambulans in templo se &
patrem unū esse dicit. De lazari
resurrectione.

X Ora pedes dni ungit. & capillis
suis extergit. hic sup asinū sedit.
& uolentib; gentes uidet ihm.
loquitur de grano frumenti
quod in terram mittitur. & uox
de celo ad ihm. & quod multi ex
principib; crediderunt in ihm.
sed ppter phariseos ñ confitebant.

XI Pcles discipulos lauat. De iude
traditione & Petri negatione
predicit. & de dilectione fratrū.
& quod ipse in patre. & pater in
ipso est. & de obseruandis man
datis paraclyti sps.

XII Ecuinea & palmitib; & de dilec
tione. & de pmissione paraclyti
& omnia patris sua esse. &
cetera mandata.

XIII hic discipulos patri commen
dat. hic Aiuda traditur. Allo
cutio pilati ad iudeos. de ihv
& de barraba.

XIIII Passio ihv. & sepultura. & re
surrectio eius.

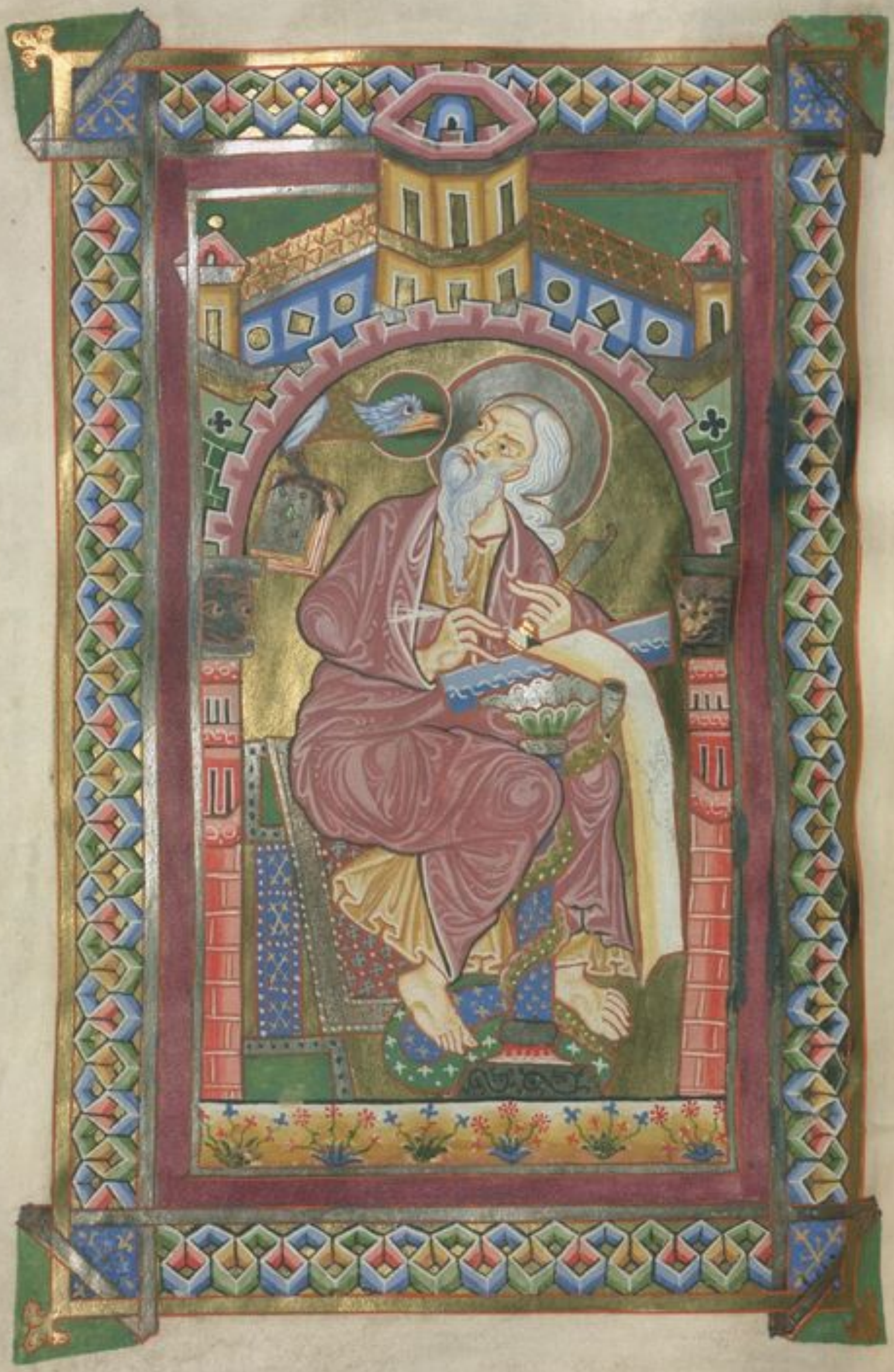

EVAN GELIVM SCDM IOHM.

Capitulum

IN PRINCIPIO CIPIO

RAT VERBVM

ET VERBVM erat apud dm. Et ds erat uerbum. Hoc erat in principio apud dm. Omnia ipsum facta sunt. & sine ipso factum est nichil. Quod factum e. in ipso uita erat. Et uita erat lux hominum. Et lux in tenebris lucet. & tenebre

ecam non comprehendere. Fuit homo missus a do. cui nomen erat IOHS. Hic uenit in testimoni um. ut testimonium p hiberet de lumine. ut omnes crederent pillum. Non erat ille lux. sed ut testimonium phibe ret de lumine.

Erat lux uera. que illu minat omne hominem. uenientem in hunc mun dum. In mundo erat. & mundus ipsum fac tus e. & mundus eum non cognouit. In pro pria uenit. & sui eum non receperunt. Quot autem receperunt eum. dedit eis potestatem filios di fieri. his qui credunt in nomine eius. Qui n ex sanguinibus. neq ex uoluntate carnis. neq ex uoluntate uiri. sed ex do nati sunt. Et uer bum caro factum e. & habitabit in nobis. Et uidimus gl̃am eius.

gloriam quasi unigeniti a patre. Plenum gratiae et veritatis.

IOHANNIS testimonium perhibet de ipso. et clamat dicens: Hic erat quem dixi. Post me venit vir qui ante me factus est. quia prior me erat.

ET de plenitudine eius nos omnes accepimus. et gratiam pro gratia. Quia lex per moysen data est. gratia et veritas per ihesum xpm facta est.

Deum nemo vidit umquam. Unigenitus filius qui est in sinu patris. ipse enarrauit. ·I·

ET HOC EST testimonium iohannis. quando miserunt iudaei ab hierosolymis sacerdotes et leuitas ad iohannem. ut interrogarent eum. Tu quis es. Et confessus est. et non negauit. Et confessus est. quia non sum ego xpc. Et interrogauerunt eum. Quid ergo. Helyas es tu. Et dixit. Non sum. Propheta es tu. Et respondit. Non. Dixerunt ergo ei. Quis es ut responsum demus his qui miserunt nos. quid dicis de te ipso.

AIT. Ego vox clamantis in deserto. dirigite viam domini. sicut dixit ysaias propheta.

ET qui missi fuerant. erant ex phariseis. Et interrogauerunt eum. et dixerunt ei. Quid ergo baptizas si tu non es xpc. neque helyas. neque propheta.

RESPONDIT eis iohannes dicens: Ego baptizo in aqua. medius autem uestrum stetit. quem uos non estis. Ipse est qui post me venturus est. qui ante me factus est. cuius ego non sum dignus. ut soluam eius corrigiam calciamenti.

Hæc in bethania facta
sunt transiordanen.
ubi erat iohannes bap
tizans. Altera die.
uidet iohs ihm uenien
tem ad se. & ait. Ecce
agnus dei. qui tollit
peccatum mundi.
Hic ē de quo dixi. Post
me uenit uir qui ante
me factus ē. quia
prior me erat. Et ego
nesciebam eum. Sed
ut manifestetur israel.
propterea ueni ego in
aqua baptizans.
Et testimonium phibu
it iohannes dicens. Qa
uidi spm descendentē
quasi columbā de celo.
& mansit sup eum. Et
ego nesciebam eū. Sed
qui misit me baptiza
re in aqua. ille mihi
dixit. Sup quē uideris
spm descendentē & ma
nentē sup eum. hic ē q
baptizat in spu sco.
Et ego uidi & testimo
nium phibui. quia hic
est filius dei.
Altera die iterum. sta
bat iohannes. & ex dis
cipulis eius duo. & re
spiciens ihm ambulan
tem. dicit. Ecce agnus
dei. Et audierunt eum
duo discipuli loquentē.
& secuti sunt ihm. Con
uersus autē ihc. & uidens
eos sequentes se. dicit
eis. Quid quaritis. Qui
dixerunt ei. Rabbi. qd
dicitur interpretatum
magister. Ubi habitas.
Dicit eis. Uenite & ui
dete. Uenerunt & uide
runt ubi maneret. &
apud eum manserunt
die illo. Hora autem
erat quasi decima.
Erat autem andreas fr
Symonis petri unus ex
duob. qui audierant ab
iohanne. & secuti fue
rant eum.
Inuenit hic primum
fratrem suum Symonē.
& dicit ei. Inuenimus
messiam. quod ē inter

pretatum xpc. Et ad
duxit eum ad ihm. In
tuitus autem eum ihc.
dixit. Tues Symon fi
lius iohanna. tu voca
beris cephas. quod int
pretatur Petrus.
dxvm. x solys. II Nexstinum voluit ex i
re in galileam. & inue
nit philippum. & dicit
ei ihc. Sequere me.
Erat autem philippus
abethsaida ciuitate. an
drae & petri. Inuenit
philippus nathanael.
& dicit ei. Quem scripsit 2
moyses in lege & pphe
te. inuenimus ihm filiu
ioseph a nazareth. Et
dixit ei nathanahel.
A nazareth potest aliqd
bonu esse. Dicit ei phi
lippus. Veni & uide.
Uidit ihc nathanael
uenientem ad se. & dicit
de eo. Ecce uere israelita.
in quo dolus non est. Di
cit ei nathanahel. Unde
me nosti. Respondit ihc.
& dixit ei. Priusquam te
philippus uocaret cum
esses sub ficu. uidi te.
Respondit ei nathana
hel. & ait. Rabbi. tues
filius dei. tues rex israel.
Respondit ihc. & dixit
ei. Quia dixi tibi uidi
te sub ficu. credis maior
his uidebis. Et dicit ei.
Amen amen dico uobis.
uidebitis celum ape
tum. & angelos dei as
cendentes & descenden
tes supra filium homi
nis. ·II·
ET DIE TERTIO.
Nupcie facte sunt
in chana galilee. & erat
mater ihu ibi. Uocatus
est autem & ihc. & discipu
li eius ad nupcias. Et
deficiente uino. dicit
mater ihu ad eum. Ui
num non habent. Et
dicit ei ihc. Quid mihi
& tibi est mulier. Nondum
uenit hora mea. Dicit
mater eius ministris.
Quodcumque dixerit uo
bis. facite. Erant autem

ibi lapideę hydrię sex
positę sedm purificatio
nem iudeorum. capien
tes singulę metretas bi
nas uel ternas. Dicit
eis ihc. Implete ydrias
aqua. Et impleuerunt
eas usq. ad summum.
Et dicit eis ihc haurite
nunc. & ferte archy
tridino. Et tulerunt.
Ut autem gustauit ar
chitridynus aquam u
num factam & non sciebat
unde esset ministri
autem sciebant qui hau
rierant aquam. uocat
sponsum architridi
nus. & dicit ei. Omnis
homo primum bonum
uinum ponit. & cum
inebriati fuerint. tunc
id quod deterius c. Tu
autem seruasti bonum
uinum. usq. adhuc.
Hoc fecit initium sig
norum ihc in chana
galileę. & manifesta
uit gloriam suam. Et cre
diderunt in eum disci
puli eius.

Post hęc descendit ca
pharnaum ipse & ma
ter eius. & fratres eius.
& discipuli eius. & ibi
manserunt non mul
tis diebus.

Et prope erat pascha
iudeorum. & ascendit
hierosolymam ihc.

Et inuenit in templo
uendentes boues & oues.
& columbas. & numu
larios sedentes. Et cum
fecisset quasi flagellum
de funiculis. omnes eie
cit de templo. oues q̃q.
& boues. & nummula
riorum effudit aes. &
mensas subuertit. &
his qui columbas uen
debant. dixit. Auferi
te ista hinc. & nolite fa
cere domum patris me.
domum negociationis.

Recordati uero sunt dis
cipuli eius. quia scrip
tum e. Zelus domus
tuae comedit me.

Responderunt q̃ iuda.

& dixerunt a. Quod
signum ostendis nobis.
quia hæc facis.
dixerunt
Solys
Respondit ihc. & dixit
eis. Solvite templum
hoc. & intrib, diebus exci
tabo illud. Dixerunt
ergo iudei. Quadragin
ta & sex annis ædifica
tum ē templum hoc.
& tu tribus diebus exci
tabis illud. Ille autē
dicebat. de templo cor
poris sui. Cum ergo resur
rexisset a mortuis. re
cordati sunt discipuli
eius. quia hoc dicebat.
& crediderunt scriptu
re. & sermoni quē dixit
ihc. Cum autem esset
hierosolymis in pasch.
in die festo. multi cre
diderunt in nomine
eius. videntes signa ei
quæ faciebat. Ipse autē
ihc non credebat semet
ipsum eis. eo quod ipse
omnes. & quia opus n
erat ei. ut quis testimo
nium perhiberet de ho
mine. Ipse enim scie
bat. qd esset in homine.
Erat autem homo ex
pharisæis nychodemus
nomine. princeps iu
deorum. Hic venit ad
ihm nocte. & dixit ei.
Rabbi. scimus quia
a dō venisti magister.
Nemo enim potest hæc
signa facere quæ tu fa
cis. nisi fuerit ds cū eo.
Respondit ihc. & dixit
ei. Amen amen dico ti
bi. nisi quis natus fue
rit denuo. non potest
videre regnū dei. Dicit
ad eum nychodemus.
Quomodo potest homo
nasci cum sit senex.
Nunquid potest inuen
tem matris suæ iterū
introire & nasci. Re
spondit ihc. Amen amen di
co tibi. nisi quis renatus
fuerit ex aqua & spū.
non potest introire in
regnum dei. Quia quod
natum ē ex carne caro
ē. & quod natum est ex

spu. Spe est. Non mi
rari quia dixi tibi.
oportet uos nasci de
nuo. Spe ubi uult spi
rat. & uocem eius au
dis. sed non scis unde
ueniat. & quo uadat.
Sic est omnis. qui na
tus est ex spu. Respo
ndit nychodemus. &
dixit ei. Quomodo pos
sunt hec fieri. Respon
dit ihe. & dixit ei. Tu
es magister israhel.
& hec ignoras. Amen
amen dico tibi. quia
quod scimus loquimur:
& quod uidimus testa
mur. & testimonium
nrm non accipitis. Si
terrena dixi uobis &
non creditis. quomodo
si dixero uobis celestia
creditis. Et nemo as
cendit in celum. nisi q
de celo descendit. filius
hominis qui e in celo.
Et sicut moyses exal
tauit serpentem in deser
to. ita exaltari opor
tet filium hominis. ut
omnis qui credit in ip
sum n pereat. sed habe
at uitam eternam.
Sic enim dilexit ds mun
dum ut filium suum uni
genitum daret. ut om
nis qui credit in eum n
pereat. sed habeat uitam
eternam. Non enim
misit ds filium suum
in mundum ut iudicet
mundum. sed ut saluc
tur mundus per ipsum.
Qui credit in eum. non
iudicatur: Qui autem
non credit iam iudica
tus e. quia non credidit
in nomine unigeniti fi
lii di. Hoc e autem iu
dicium. quia lux uenit
in mundum. & dilexe
homines magis tenebras
quam lucem. Erant enim
eorum mala opera. Om
nis enim qui male agit
odit lucem. & non uenit
ad lucem. ut non argu
antur opera eius. Qui
autem facit ueritatem ue

nit ad lucē. ut manifes
tentur opera eius. quia
in dō sunt facta.

POST HAEC III.
uenit IHC & disci
puli eius in iudeam
terram. & illic demora
batur cum eis. & bapti
zabat.

Erat autem & iohannes
baptizans in aenon iu
xta salim. quia aquae
multae erant illic. Et
ueniebant ad eum. &
baptizabantur.

Non dum enim missus
fuerat in carcerē iohis.

Facta ē ergo questio ex
discipulis iohannis cū
iudeis de purificatione.
& uenerunt ad iohannē.
& dixerunt ei. Rabbi.
qui erat tecum transior
danen. cui tu testimo
nium phibuisti. ecce
hic baptizat. & omnes
ueniunt ad eum. Resp
ondit iohannes & dixit.
Non potest homo acci
pere quicquam. nisi fu
erit ei datum de celo.
Ipsi uos mihi testimo
nium phibetis quod di
xerim. ego non sū xpc.
sed quia missus sum.
ante illum.

Qui habet sponsam. spo
nsus ē. Amicus autem
sponsi qui stat & audit
eum. gaudio gaudet
propter uocē sponsi.
Hoc ergo gaudium me
um impletum ē. illum
oportet crescere. me au
tem minui. Qui desur
sum uenit supomnes ē.
Qui est de terra. de ter
ra ē. & de terra loquit.
Qui de celo uenit. supra
omnes ē. Et quod uidit
& audiuit hoc testat.
& testimonium eius ne
mo accipit. Qui accipit
eius testimonium. sig
nauit quia ds uerax ē.
Quem enim misit ds.
uerba di loquitur. Non
enim ad mensurā. dat
ds spm.

Pater diligit filium. &

omnia dedit in manu
Qui credit in filiū. Caus.
habet uitam aeternā.
Qui autem incredulus
ē filio. non uidebit ui
tam. sed ira dī manet
super eum. ·iiii·

Ut ergo cognouit ihc qa
audierunt pharisei qa
ihc plures discipulos fa
cit & baptizat quā io
hannes. quāquā ihc ñ
baptizabat. sed discipuli
eius.

Reliquit iudeam. & abi
it iterum in galileam.
oportebat autem eum
transire per samariam.
Venit ergo ihc in ciuitatē
samarie quę dicitur sy
chem. iuxta prdium qd
dedit iacob ioseph fi
lio suo. Erat autē ibi
fons iacob. Ihc ergo fatiga
tus exinde sedebat
sic super fontem. hora au
tem erat quasi sexta.
Venit mulier de sama
ria. haurire aquam.
Dicit ei ihc. Da mihi
bibere. Discipuli enī
eius abierant in ciuita
tem. ut cibos emerent.
Dicit ergo ei illa mulier
samaritana. Quomo
do tu iudeus cum sis. bi
bere a me poscis quę sū
mulier samaritana.
Non enim conuentur iu
dei samaritanis. Respo
ndit ihc. & dixit ei. Si
scires donum dī & quis
est qui dicit tibi da mi
hi bibere. tu forsitan
petisses a eo. & dedisset
tibi aquā uiuam. Dic
ei mulier. Dne. neq. in
quo habes & puteus al
tus ē. unde ergo habes aquā
uiuam. Nunquid tu ma
ior es patre nro iacob.
qui dedit nobis puteū
istum. & ipse ex eo bibit
& filii eius. & pecora ei.
Respondit ihc. & dixit
ei. Omnis qui bibit ex
aqua hac. sitiet iterum.
Qui autem biberit ex a
qua quā ego dabo ei. ñ
sitiet in aeternum. Sed

aqua quā ego dabo ei.
fiet in eo fons aquę sali
entis in uitā aeternam.
Dicit ad eum mulier:
Dñe. da mihi hanc aquā
ut non sitiam. neq. ue
niam huc haurire. Dic
it ei Ihc. Uade. uoca uirū
tuum. & ueni huc. Re
spondit mulier. & dixit.
Non habeo uirum. Dic
it ei Ihc. Bene dixisti. q̃ a
non habeo uirum. q̃nq.
enim uiros habuisti. &
nunc quē habes non est
tuus uir. hoc uere dix
isti. Dicit ei mulier.
Dñe. uideo quia pphe
ta es tu. Patres nri in
monte hoc adorauerūt.
& uos dicitis quia ierv
solymis est locus. ubi ado
rare oportet. Dicit ei
Ihc. Mulier. credite mi
hi. quia uenit hora
quando neq. in monte
hoc neq. in hierosolymis
adorabitis patrē. Uos
adoratis quod nescitis.
nos adoramus quod sci
mus. quia salus ex iu
deis est. Sed uenit hora
& nunc est. quando ue
ri adoratores adorabunt
patrem in spu & ueri
tate. Nam & pater ta
les querit. qui adorent
eum. Spe est ds. & eos
qui adorant eum. in
spu & ueritate oportet
adorare. Dicit ei muli
er. Scio quia messias
uenit. qui dicitur xpe.
Cum ergo uenerit. ille
nobis adnunciabit om
nia. Dicit ei Ihc. Ego
sum. qui loquor tecū.
Et continuo uenerunt
discipuli eius. & mira
bantur quia cū mulie
re loquebatur. Nemo
tamen dixit quid que
ris. aut qd loqueris cū
ea. Reliquit ergo ydri
am suā mulier. & abi
it in ciuitatē. & dicit
illis hominib. Uenite
& uidete hominē. qui
dixit mihi omnia que
cumq. feci. Nunqd ipse

est xpc. Et exierunt de ci
uitate. & ueniebant ad
eum. Interea rogabant
eum discipuli dicentes:
Rabbi. manduca. Ille
autem dixit eis. Ego ci
bum habeo manduca
re. quem uos nescitis. Di
cebant ergo discipuli ad
inuicem. Nunquid ali
quis aliquis attulit ei
manducare. Dicit eis
ihc. Meus cibus est. ut fa
ciam uoluntatem eius qui
misit me. ut perficiam
opus eius. Nonne uos
dicitis quod adhuc qua
tuor menses sunt. & mes
sis uenit. Ecce dico uo
bis. Leuate oculos uestros
& uidete regiones. quia
albe sunt iam ad mes
sem. Et qui metit mer
cedem accipit. & congre
gat fructum in uitam
aeternam. ut & qui se
minat simul gaudeat.
& qui metit. In hoc enim
est uerbum uerum. quia
alius est qui seminat. &
alius est qui metit. Ego ue
misi uos metere. quod
uos non laborastis. Alii
laborauerunt. & uos in
labores eorum introis
tis. Ex ciuitate autem
illa multi crediderunt
in eum samaritanorum
propter uerbum mulie
ris testimonium phi
bentis. quia dixit mi
omnia quecunque feci.
Cum uenissent ergo ad
eum samaritani. roga
uerunt eum ut ibi ma
neret. & mansit ibi duos
dies. & multo plures cre
diderunt propter sermo
nem eius. & mulieri di
cebant. Quia iam non
propter tuam loquelam cre
dimus. ipsi enim audiui
mus & scimus. quia hic
est uere saluator mundi.
Post duos autem dies
exiit inde. & abiit in
galileam.
Ipse enim ihc testimo
nium phibuit. quia
propheta in sua patria

honorem non habet.

Cum ergo uenisset in ga
lilea. exceperunt eum
galilei. cum omnia uidissent quæ fecerat hiero
solymis in die festo. &
ipsi uenerant in diem
festum. Venit ergo iterum
in chanan galileæ. ubi
fecit aquam uinum.

Et erat quidam regulus.
cuius filius infirmabatur
capharnaum. hic cum
audisset quia ihc aduc
niret a iudea in galileam.
abiit ad eum. & rogabat
eum ut descenderet &
sanaret filium eius. in
cipiebat enim mori.
Dixit ergo ihc ad eum.
Nisi signa & prodigia ui
deritis. non creditis. Di
cit ad eum regulus. Dne.
descende prius quam mo
riatur filius meus. Dicit
ei ihc. Vade. filius tuus
uiuit. Credidit homo
sermoni quem dixit ei
ihc. & ibat. Iam autem
eo descendente. serui oc
currerunt ei & nunciaue
runt dicentes. quia filius
eius uiuit. Interrogabat ergo horam abeis. in
qua melius habuerit.
Et dixerunt ei. Quia he
ri hora septima. reliquit
eum febris. Cognouit
ergo pater. quia illa ho
ra erat in qua dixit ei
ihc filius tuus uiuit. &
credidit ipse & domus
eius tota. Hoc iterum secundum signum
fecit ihc. cum uenisset
a iudea in galileam.

POST HAEC. V.
erat dies festus iu
daeorum. & ascendit ihc
hierosolyma. Est autem
hierosolymis super pbatica piscina. quæ cogno
minatur hebraice bethsaida. quinque porticus
habens. In his iacebat
multitudo magna lan
guentium. cæcorum. claudorum. aridorum. ex
pectantium. aquæ mo
tum. Angelus autem

dñi secundum tempus
descendebat in piscinã.
& mouebatur aqua. Et
qui prior descendisset
in piscinã post motionẽ
aquę sanus fiebat a qua
cumq; detinebatur in
firmitate. Erat autem
quidam homo ibi. xxx.
& octo annos habens.
in infirmitate sua. hunc
cum uidisset ihẽ iacen
tem & cognouisset quia
multum iam tempus
habet. dicit ei. Uis sa
nus fieri. Respondit ei
languidus. Domine. hom
inem non habeo. ut cum
turbata fuerit aqua.
mittat me in piscinam.
Dum uenio enim ego.
alius ante me descendit.
Dicit ei ihẽ. Surge. tol
le grabatum tuum. &
ambula. Et statim sa
nus factus ẽ homo. & su
stulit grabatum suum.
& ambulabat. Erat au
tem sabbatum in illo die.
Dicebant iuda. illi qui
sanatus fuerat. Sabbatũ
est. non licet tibi tollẽ
re grabatum tuum.
Respondit eis. Qui me fe
cit sanum. ille mihi di
xit. tolle grabatum
tuum. & ambula. Inter
rogauerunt ergo eum.
Quis ẽ ille homo qui di
xit tibi tolle grabatum
tuum & ambula. Is autẽ
qui sanus fuerat effectus.
nesciebat quis esset. Ihẽ
enim declinauit a turba.
constituta in loco. Postea
inuenit eum ihẽ in templo.
& dixit illi. Ecce sanus
factus es. iam noli peccа
re. ne deterius tibi aliqd
contingat. Abiit ille ho
mo & nunciauit iudeis.
quia ihẽ esset. qui fecit
eum sanum. Propterea
persequebantur iudei xpm.
quia hęc faciebat in sab
bato. Ihẽ autẽ respondit
eis. Pater meus usq; modo
operatur. & ego operor.
Propterea ergo magis que
rebant eum iudei intẽfi

xxxviii.
x
solus.

cerc. quia ñ solum soluc
bat sabbatum. sed & pa
trem suum dicebat dm̃
aequalē se faciens dō.
Respondit ergo ihc. &
dixit eis. Amen amen
dico uobis. non potest
filius facere a se quicquā.
nisi quod uiderit patrē
facientem. Quecumq; enī
ille fecerit. hec & filius
similiter facit. Pater enī
diligit filium. & omnia
demonstrat ei que ipse
facit. & maiora his de
monstrabit ei opera. ut
uos miremini. Sicut enī
pater suscitat mortuos
& uiuificat. sic & filius
quos uult uiuificat. Neq;
enim pater iudicat quē
quam. sed iudicium om
ne dedit filio. ut omnes
honorificent filium. si
cut honorificant patrē.
Qui non honorificat filī
um. ñ honorificat pa
trem qui misit illum.
Amen amen dico uobis.
quia qui uerbum meū

audit. & credit ei qui
misit me. habet uitam
aeternā. Et in iudicium
non uenit. sed transit a
morte in uitam.
Amen amen dico uobis.
quia uenit hora & nunc
est. quando mortui au
dient uocē filii dī. & q̄
audierint uiuent. Sicē
enim pater habet uitā
in semetipso. sic dedit &
filio uitam habere in se
metipso. Et potestatem
dedit ei & iudicium fa
cere. quia filius homi
nis est. Nolite mirari hoc.
quia uenit hora in qua
omnes qui in monumētis
sunt. audient uocē eius
& procedent. Qui bona
fecerunt in resurrectionē
uitae. Qui uero mala
egerunt in resurrectionē
iudicii. Non possum
ego a me ipso facere q̄c
quam. sicut audio iudi
co. & iudicium meum
iustum est.
Quia non quero uoluntā

tem meam. sed uoluntatem eius qui misit me.

Si ego testimonium phibeo de me. testimoniū meum non est uerum.

Alius est qui testimoniū phibet de me. & scio quia uerum est testimonium quod phibet de me. Uos misistis ad iohannem. & testimonium phibuit ueritati. Ego autem non ab homine testimonium accipio. sed hæc dico ut uos salui sitis. Ille erat lucerna ardens & lucens. uos autem uoluistis exultare ad horam in luce eius. Ego autem testimonium habeo maius iohanne. Opera enim quæ dedit mihi pater ut pficiam ea. ipsa opera quæ ego facio. testimonium phibent de me. quia pater me misit. Et qui misit me pater. ipse testimonium phibuit de me.

Neq. uocem eius umquam audistis. neq. speciem eius uidistis.

Et uerbum eius non habetis in uobis manens. quia quem misit ille. huic uos non creditis. Scrutamini scripturas. quia uos putatis in ipsis uitam æternam habere. Et illæ sunt quæ testimonium phibent de me. Et non uultis uenire ad me. ut uitam habeatis. Claritatem ab hominib. non accipio. sed cognoui uos. quia dilectionem dei non habetis in uobis. Ego ueni in nomine patris mei. & non accipitis me. Si alius ueniet in nomine suo. illum accipietis. Quomodo uos potestis credere qui gloriam ab inuicem accipitis. & gloriam quæ a solo deo est non quæritis. Nolite putare quia ego accusaturus sim uos apud patrem. Est qui accusat uos. moyses in quo uos speratis. Si enim crederetis

moysi · credetis forsitan
& mihi. De me enim ille
scripsit. Si enim illius
litteris non creditis · quo
modo meis uerbis credet

.VI. Tus.

6. POST HAEC ABI
IT IHC TRANS MARE
GALILEAE QUOD EST TYBE
RIADIS · & SEQUEBATUR EUM
MULTITUDO MAGNA · QUIA
UIDEBANT SIGNA QUE FACI
EBAT SUPHIS · QUI INFIRMA
BANTUR:

SUBIIT ERGO IN MONTEM
IHC. & IBI SEDEBAT CUM
DISCIPULIS SUIS.

ERAT AUTEM PROXIMUM
PASCHA · DIES FESTUS IUDEO
RUM SUBLEUASSET QUE OCULOS
IHC & UIDISSET QUIA MUL
TITUDO MAXIMA UENIT
AD EUM · DICIT AD PHILIP
PUM. UNDE EMEMUS
PANES UT MANDUCENT
HI. HOC AUTEM DICEBAT
TENTANS EUM · IPSE EN
SCIEBAT QD ERAT FACTURUS.
RESPONDIT EI PHILIPPUS.
DUCENTORUM DENARIORU

PANES NON SUFFICIUNT
EIS · UT UNUSQUISQUE MODI
CUM QUID ACCIPIAT. DI
CIT EI UNUS EX DISCIPULIS
EIUS · ANDREAS FRATER SY
MONIS PETRI. EST PUER
UNUS HIC QUI HABET QNQ.
PANES HORDEACIOS & DU
OS PISCES · SED HEC QD SUNT
INTER TANTOS. DIXIT EI IHC.
FACITE HOMINES DISCUM
BERE. ERAT AUTEM FOENU
MULTUM IN LOCO. DISCU
BUERUNT ERGO UIRI · NUME
RO QUASI QUINQ. MILIA.
ACCEPIT ERGO IHC PANES · &
CUM GRATIAS EGISSET · DIS
TRIBUIT DISCUMBENTIB,
SIMILITER & EX PISCIBUS.
QUANTUM UOLEBANT. UT
AUTEM IMPLETI SUNT. DI
XIT DISCIPULIS SUIS. COL
LIGITE QUE SUPERAUERUNT
FRAGMENTA · NE PERENT.
COLLEGERUNT ERGO · & IMPLE
UERUNT DUODECIM COPHI
NOS FRAGMENTORUM EX QNQ.
PANIB, HORDEACIIS · QUE
SUPFUERUNT HIS QUI MAN
DUCAUERANT.

Illi ergo homines cum uidis-
sent quod fecerat signu-
dicebant. Quia hic est
uere prophetaqui uen
turus est in mundum.
Ihesus ergo cum cognouisset
quia uenturi essent ut
raperent eum. et facerent
eum regem.
Fugit iterum in montem
ipse solus. Vt autem se
ro factum est. descenderunt
discipuli eius ad mare.
Et cum ascendissent na
uim. uenerunt transma
re in capharnaum. Et
tenebre iam facte erant.
et non uenerat ad eos ihesus.
Mare autem uento ma
gno flante. exurgebat.
Cum remigassent ergo
quasi stadia uiginti quinque
aut triginta. uident
ihesum ambulantem super ma
re. et proximum naui fie
ri. et timuerunt. Ille au
tem dicit eis. Ego sum.
nolite timere. Volueret
ergo accipere eum in na
uim. et statim fuit naus

ad terram quam ibant.
Altera die turba que sta
bat transmare. uidit
quia naucula alia non
erat ibi nisi u
na. et quia non introis
set cum discipulis suis
ihesus in naucem. sed soli
discipuli eius abissent.
Alie uero supuenerunt
naues a tyberiade. iux
ta locum ubi manducaue
rant panem. gratias
agentis domino. Cum ergo
uidisset turba. quia ihesus
non esset ibi neque disci
puli eius ascenderunt
in nauiculas. et uenerunt
capharnaum querentes
ihesum. Et cum inuenissent
eum transmare. dixerunt
ei. Rabbi. quando huc
uenisti. Respondit eis
ihesus. et dixit. Amen amen
dico uobis. quaeritis me
non quia uidistis signa.
sed quia manducastis ex
panibus. et saturati estis.
Operamini non cibum
qui perit. sed qui pma

nca mutam aeternā.
quē filius hominis da
bit uobis. Hunc enim
pater signauit ds. Di
xerunt ergo ad eum.
Quid faciemus ut ope
remur opera di. Re
spondit ihc. & dixit eis.
Hoc est opus di. ut cre
datis in eum quem mi
sit ille.

q. lxx. m. lxxvi. Dixerunt ergo ei. Quod ergo tu facis signum. ut uideamus & credamus tibi. quid operaris.

q. lxx. x solys. Patres nri manna man
ducauerunt in deserto.
sicut scriptum est. Pa
nem de celo. dedit eis
manducare. Dixit ergo
eis ihc. Amen amen dico
uobis. non moyses dedit
uobis panem de celo. sed
pater meus dat uobis
panem de celo uerum.
Panis enim di est qui de
scendit de celo. & dat
uitam mundo. Dixerunt
ergo ad eum. Dne. semp
da nobis panem hunc.

Dixit autem eis ihc. Ego
sum panis uitę. qui ue
nit ad me non esuriet.
Et qui credit in me. non
sitiet unquam. Sed di
xi uobis. quia & uidis
tis me. & non creditis.

q. lxx. Omne quod dat mihi
pater ad me uenit. &
eum qui uenit ad me
non eiciam foras.

q. lxx. Quia descendi de celo
non ut faciam uoluntatem
meam. sed uoluntatem eius qui misit me.

q. lxx. x solys. Hec est autem uoluntas
eius qui misit me pa
tris. ut omne quod de
dit mihi non pdam ex
eo. sed resuscitem illud
in nouissimo die. Hec
est enim uoluntas patris
mei qui misit me. ut
omnis qui uidet filium
& credit in eum. habe
at uitam eternam. Et
resuscitabo ego eum
in nouissimo die.

q. lxx. Murmurabant ergo iudei
de illo. quia dixisset.

ego sum panis qui de celo descendit & dicebant.
Nonne hic est iesus filius
ioseph. cuius nos nouimus patrem & matrem.
Quomodo ergo dicit hic
quia de celo descendi.
Ri spondit ergo iesus & dixit eis. Nolite murmurare
in inuicem. Nemo potest
uenire ad me. nisi pater
qui misit me traxerit
eum. & ego resuscitabo
eum in nouissimo die.
Est scriptum in ꝓphetis. & erunt omnes do
cibiles dei. Omnis qui
audiuit a patre & di
dicit. uenit ad me.
Non quia patrem uidit
quisquam. nisi is qui est
a deo. hic uidit patrem.
Amen amen dico uobis.
qui credit in me. habet
uitam aeternam.
Ego sum panis uitae.
Patres uestri manducauerunt
in deserto manna. &
mortui sunt. Hic est pa
nis de celo descendens.
ut si quis ex ipso manducauerit. non moriatur.
Ego sum panis uiuus.
qui de celo descendit
Si quis manducauerit
ex hoc pane. uiuet in
aeternum. Et panis
quem ego dabo caro mea
est pro mundi uita.
Litigabant ergo iudei ad in
uicem dicentes. Quomodo
hic potest nobis carnem
suam dare ad manducandum. Dixit ergo eis
iesus. Amen amen dico
uobis. nisi manducaueritis carnem filii hominis.
& biberitis eius sanguinem. non habebitis uitam
in uobis. Qui manducat
meam carnem & bibit meum
sanguinem. habet uitam
aeternam. & ego resuscitabo eum in nouissimo
die.
Caro enim mea uere est
cibus. & sanguis meus
uere est potus.
Qui manducat meam carnem & bibit meum sangui

ne. in me manet. &
ego in illo. Sicut misit
me uiuens pater: & ego
uiuo propter patrem.
Et qui manducat me.
& ipse uiuet propter me.
Hic est panis qui de celo de
scendit. non sicut man
ducauerunt patres uri
manna. & mortui sunt.
Qui manducat hunc pa
nem. uiuet in aeternum.
Hec dixit in Synago
ga. docens in caphar
naum. Multi ergo audi
entes ex discipulis eius.
dixerunt. Durus est hic
sermo. quis potest eum
audire. Sciens autem
ihe apud semetipsum.
quia murmurarent de
hoc discipuli eius. dixit
eis. Hoc uos scandalizat.
Si ergo uideritis filium
hominis ascendentem
ubi erat prius.
Spiritus est qui uiuificat. caro
non prodest quicquam.
Verba quae ego locutus
sum uobis. Spiritus & uita

sunt. Sed sunt quidam
ex uobis. qui non credunt.
Sciebat enim ab initio
ihe. qui essent non cre
dentes. & quis esset tra
diturus eum.
Et dicebat. Propterea di
xi uobis. quia nemo
potest uenire ad me.
nisi fuerit ei datum
a patre meo. Ex hoc
multi discipulorum eius
abierunt retro. & iam
non cum illo ambula
bant. Dixit ergo ihe ad
.xii. Numquid & uos uul
tis abire.
Respondit ei Symon
petrus. Dne. ad quem
ibimus. Verba uitae aeter
ne habes. & nos credidi
mus & cognouimus. quia
tu es xpe filius dei.
Respondit eis ihe. Non
ne ego uos. xii. elegi.
& ex uobis unus dia
bolus est. Dicebat autem
iudam symonis Scario
then. hic enim erat tra
diturus eum.

Ivii. A

POST HEC AMBV
labat ihc in gali
leam. non enim uo
lebat in iudea ambula
re. quia querebant eum
iudei interficere. Erat
autem in proximo dies
festus iudeorum. scenо
phegia. Dixerunt aut
ad eum fres eius. Transi
hinc & uade in iudeam.
ut & discipuli tui uide
ant opera tua que faci.
Nemo quippe in occul
to quid facit. & querit
ipse in palam esse. Si
hec facis. manifesta te
ipsum mundo. Neq enim
fratres eius credebant in eum.
Dicit ergo eis ihc. Tempus
meum nondum adue
nit. tempus autem uestrum
semper paratum. Non
potest mundus odisse
uos. me autem odit. quia
ego testimonium phi
beo de illo. quia opera
eius mala sunt. Uos as
cendite ad diem festum hunc.
ego nondum ascendo
ad diem festum istum.
quia meum tempus nо
dum impletum est. Hec
cum dixisset. ipse man
sit in galilea. Ut autem
ascenderunt fres eius. tunc
& ipse ascendit ad die
festum nо manifeste. sed
quasi in occulto. Iudei
ergo querebant eum in
die festo. & dicebant.
Ubi est ille. & murmur
multus de eo erat in
turba. Quidam enim
dicebant quia bonus est.
Alii autem dicebant. Non.
sed seducit turbas. Ne
mo tamen palam loque
batur de illo. propter me
tum iudeorum. Iam autem
die festo mediante. ascen
dit ihc in templum & do
cebat. Et mirabantur
iudei dicentes. Quomo
do hic litteras scit cum nо
didicerit. Respondit
eis ihc. & dixit. Mea doc
trina non est mea. sed ei
qui misit me. Si quis uo

qui uoluntatē eius facere. cognoscet de doctrina utrum ex dō sit. an ego a me ipso loquar: Qui autem quærit gloriam eius qui misit illū hic uerax ē. & iniustitia in illo non ē. Nonne moyses dedit uobis legem. & nemo ex uobis facit legem. Quid me quæritis interficere. Respondit turba. & dixit. Dæmonium habes. quis te quærit interficere. Respondit ihē. & dixit eis. Unum opus feci. & omnes miramini. Propter hoc moyses dedit uobis circumcisionē. non quia ex moyse ē. sed ex patribus. & in sabbato circumciditis hominē. Si circumcisionē accipit homo in sabbato ut non soluatur lex moysi. mihi indignamini quia totum hominē sanum feci in sabbato. Nolite iudicare secundū faciem. sed iustum iudicium iudicate. Dicebant ergo quidam ex ierosolymis. Nonne hic ē quē quærebant interficere. Ecce palam loquitur: & nihil ei dicunt. Nunquid uerē cognouerunt pn̄ cipes. quia hic ē xpē. Sed hunc scimus unde sit. xpē autē cum uenerit. nemo scit unde sit.

Clamabat ergo docens in templo ihē. & dicens. Et me scitis. & unde sim scitis. & a me ipso non ueni. sed ē uerus qui misit me. quē uos nescitis. Ego scio eum. quia ab ipso sum. & ipse me misit.

Quærebant ergo eum apprehendere. & nemo misit in illum manus. quia nondum uenerat hora eius.

De turba autem multi crediderunt in eum. & dicebant. Xpē cum uenerit. nunquid plura signa faciet. quam quę

i lectio iii m exii. L exviii.

i lectio i m ccxx m exxviii. Lec lxx.

i lectio viii m solys.

hic fecit. Audierunt
pharisei turbam mur-
murantem de illo hec.
Et miserunt principes &
pharisei ministros. ut
apprehenderent eum.
Dixit ergo ihc. Adhuc mo
dicum tempus vobiscum
sum. & vado ad eum
qui misit me.
Quaretis me & non in
venietis. & ubi sum ego
vos non potestis venire.
Dixerunt ergo iudei ad
semetipsos. Quo hic itu
rus est. quia non inveni
emus eum. Numquid
in dispersionem gentium
iturus est & docturus gen
tes. Quis est hic sermo
quem dixit. quaretis me
& non invenietis. & u
bi sum ego. vos non pote
stis venire. In novissi
mo autem die magno festi
vitatis. stabat ihc &
clamabat dicens. Si q̃s
sitit. veniat ad me & bi
bat. Qui credit in me
sicut dicit scriptura.

flumina de ventre eius
fluent aque vive. Hoc
autem dixit de spu quem
accepturi erant in eum.
Nondum enim erat spc
datus. quia nondum ihc
fuerat glorificatus.
Ex illa ergo turba cum au
dissent hos sermones. di
cebant. Hic est vere pphe
ta. Alii autem dicebant.
Hic est xpc.
Quidam autem dicebant.
Numquid a galilea xpc
venit. Nonne scriptura
dicit. quia ex semine da
uid. & de bethleem castel
lo ubi erat dauid venit
xpc.
Dissensio itaq; facta est in
turba. propter eum.
Quidam autem ex ipsis vole
bant apprehendere eum.
sed nemo misit super illum
manus.
Venerunt ergo ministri ad
pontifices & pharisios.
& dixerunt eis illi. Qua
re non adduxistis eum.
Responderunt ministri.

Nunquã sic locutus ē ho
mo. sicut hic homo. Re
spondẽrunt ergo eis phari
sei. Nunquid & uos se
ducti estis. Nunquid ali
quis ex principib, crediti
dit in eum aut ex phari
seis. Sed turba hec que
non nouit legē. maledic
ti sunt. Dicit nychode
mus ad eos ille qui uenit
ad eum nocte. qui erat
unus ex ipsis. Nunquid
lex nr̃a iudicat hominē.
nisi audierit ab ipso pri
us. & cognouerit quid fa
ciat. Respondẽrunt. &
dixerunt ei. Nunquid
& tu galileus es. Scruta
re & uide. quia. ppheta
a galilea non surgit. Et
reuersi sunt unusquisq.
in domum suam. Hic au
tem perexit in montem
oliuet. & diluculo iterũ
uenit in templum. Et
omnis populus uenit
ad eum. & sedens docē
bat eos. Adducunt autē
scribe & pharisei mulierē
in adulterio deprehensã
deprehensam. & statuē
runt eam in medio. & di
xerunt ei. Magister: hęc
mulier modo deprehensa
est in adulterio. In lege
autem moyses manda
uit nobis huiũmodi la
pidari. tu ergo qd dicis.
hęc autē dicebant temp
tantes eum. ut possent
accusare eum. Hic autē
inclinans se deorsum.
digito scribebat in terra.
Cum autem perseuerarent
interrogantes eum. erexi
it se. & dixit eis. Qui si
ne peccato est in
mus in illã lapidē mit
tat. Et iterum se incli
nans. scribebat in terra.
Audientes autem. unus
post unum exibant.
incipientes a senioribus.
Et remansit Hic solus.
& mulier in medio stans.
Erigens autem se Hic. di
xit ei. Mulier: ubi sunt
qui te accusabant. Nemo
te condempnauit. Que

dixit. Nemo dñc. Dixit
autem ihc. Nec ego te con
demnabo. Uade. & am
plius iam noli peccare.
Iterum q̃ locutus ē eis ihc
dicens. Ego sum lux
mundi. Qui sequitur me
non ambulabit in tene
bris. sed habebit lucem
uitae. Dixerunt q̃ ph.
risei. Tu de te ipso testi
monium phibes. testi
monium tuum non ē
uerum. Respondit ihc.
& dixit eis. Et si ego tes
timonium phibeo de me
ipso. uerum ē testimoni
um meū. quia scio un
de ueni. & quo uado.
Uos autem nescitis unde
ueniо. aut quo uado. Vos
secundum carnē iudica
tis. ego non iudico quē
quam. Et si iudico ego.
iudicium meū uerum ē.
quia solus non sum. sed
ego & qui me misit pat̄.
Et in lege ura scriptum
ē. quia duorū hominū
testimonium uerum ē.

Ego sum qui testimoniū
phibeo de me ipso. & te
stimonium phibet de
me qui misit me pater.
Dicebant ergo ei. Ubi ē
pater tuus.
Respondit ihc. Neq. me
scitis. neq. patrē meum.
Si me sciretis. forsitan &
patrem meum scireatis.
Hec uerba locutus ē ihc
in gazophilacio. docens
in templo. Et nemo ap
prehendit eum. quia
nondum uenerat hora
eius. VIII.
DIXIT ERGO
iterum eis ihc.
Ego uado & quaeretis me.
& in peccato uro moriē
mini. Quo ego uado. uos
non potestis uenire. Di
cebant q̃ iudei. Numq̃
interficiet semetipsum q̃
dicit quo ego uado uos
non potestis uenire. Et
dicebat eis. Uos de deor
sum estis. ego de superis
sum. Vos de de mundo
hoc estis. ego non sū de

q̃ lxxxvii.
T. iii
m̃ c xii.
L. xxviii.

q̃ lxxxviii.
T. i
m̃ cc xx
m̃ c xxviii.
T. cxxii.
L. xxxviii.
T. cc xlvi

8

q̃ lxxxviii
T. ii
Sol. v.

hoc mundo. Dixit ergo uo
bis. quia moriemini in
peccatis uris. Si enim
non credideritis quia
ego sum. moriemini in
peccato uro. Dicebant
ergo ei. Tu quis es. Dixit
eis ihc. Principium. q
& loquor uobis. Mul
ta habeo de uobis loq
& iudicare. sed qui mi
sit me uerax est. & ego
quę audiui abeo. hęc
loquor in mundo. Et
non cognouerunt. quia
patrem eis dicebat dm.
Dixit ergo eis ihc. Cum ex
altaueritis filium ho
minis. tunc cognoscetis
quia ego sum. & a me ip
so facio nihil. sed sicut
docuit me pater hęc lo
quor. Et qui misit me
mecum est. & non reliqt
me solum. quia ego quę
placita sunt ei. facio
semp. Hęc illo loquen
te. multi crediderunt
in eum. Dicebat ergo ihc
ad eos. qui crediderun
t iudeos. Si uos mansę
ritis in sermone meo.
uere discipuli mei eritis.
& cognoscetis ueritatem.
& ueritas liberabit uos.
Responderunt ei. Se
men abrahę sumus. &
nemini seruiuimus um
quam. quomodo tu di
cis liberi eritis. Respo
ndit eis ihc. Amen am
dico uobis. quia omnis
qui facit peccatum. seru
us est peccati. Seruus
autem non manet in
domo in ęternum. filius
manet in eternum. Si
ergo filius uos liberaue
rit. uere liberi eritis.
Scio quia filii abrahę
estis. sed quęritis me
interficere. quia sermo
meus non capit in uobis.
Ego quod uidi apud pa
trem loquor. & uos quę
uidistis apud patrem uestrum
facitis. Responderunt.
& dixerunt ei. Pater nr.
abraham est. Dicit eis
ihc. Si filii abrahę estis.

opera abrahe facite.
Nunc autem quaeritis me
interficere hominem qui
veritatem vobis locutus
sum. quam audivi a deo.
hoc abraham non fecit.
Vos facitis opera patris
vestri. Dixerunt itaq. ei.
Nos ex fornicatione non
sumus nati. unum pa
trem habemus deum. Dix
erat ergo eis iesus. Si deus pat
er esset. diligeretis utique
me. Ego enim ex deo pro
cessi & veni. Neq. enim
a me ipso veni. sed ille
me misit. Quare loque
lam meam non cognosci
tis. Quia non potestis au
dire sermonem meum. Vos
ex patre diabolo estis.
& desideria patris vestri
vultis facere. Ille homi
cida erat ab initio. & in
veritate non stetit. quia
veritas in eo non est. Cum
loquitur mendacium.
ex proprijs loquitur. quia
mendax est. & pater eius.
Ego autem quia veritatem dico. non creditis mi
hi. Quis ex vobis argu
et me de peccato. Si ve
ritatem dico. quare vos
non creditis mihi. Qui est
ex deo verba dei audit.
propterea vos non auditis.
quia ex deo non estis. Re
spondentes igitur iu
dei. & dixerunt ei. Non
ne benedicimus nos. quia
samaritanus es tu. & de
monium habes. Respon
dit iesus. Ego demonium
non habeo. sed honorifi
co patrem meum. & vos in
honorastis me. Ego au
tem non quero gloriam
meam. est qui quaerat &
iudicet. Amen amen di
co vobis. si quis sermonem
meum seruauerit. mor
tem non videbit in aeternum.
Dixerunt ergo iudei. Nunc
cognouimus. quia de
monium habes. Abra
ham mortuus est & prophe
te. & tu dicis. si quis sermo
nem meum seruauerit.
non gustabit mortem in

annum. Nunquid tu
maior es patre nro abra
ham qui mortuus e. & p
phete mortui sunt. que
te ipsum facis. Respon
dit ihc. Si ego glorifico
me ipsum. gloria mea
nichil est. Est pater ms
qui glorificat me. que
uos dicitis quia ds nr e.
& non cognouistis eum.
Ego autem noui eum.
& si dixero quia n scio
eum. ero similis uobis
mendax. Sed scio eum.
& sermonem eius seruo.
Abraham pater ur exul
tauit ut uideret diem
meum. & uidit. & gau
sus e. Dixerunt g iudei
ad eum. Quinquaginta
annos nondum habes.
& abraham uidisti. Dix
it eis ihc. Amen amen dico
uobis. antequa abraha
fieret ego sum. Tulerun
g lapides. ut iacerent
in eum. Ihc autem ab
scondit se. & exiuit de
templo. Et pterijens.

uidit hominem cecum a
natiuitate. Et interro
gauerunt eum discipu
li sui. Rabbi. quis peccaui
t. hic aut parentes ei
ut cecus nasceretur. Re
spondit ihc. Neq. hic
peccauit neq. parentes
eius. sed ut manifestem
tur opera di in illo. Me
oportet operari opera e
qui misit me. donec di
es e. Uenit nox. quando
nemo potest operari.
Quamdiu in mundo sum.
lux sum mundi. Hec
cum dixisset. expuit in
terram. & fecit lutum
ex puto. & linuit lutu
super oculos eius. & dixit
ei. Uade laua in natata
toria siloe. quod int
pretatur missus. Abiit
g & lauit. & uenit ui
dens. Itaq. uicini & qui
uidebant eum prius qa
mendicus erat. dicebant.
Nonne hic e qui sedebat
& mendicabat. Alii di
cebant quia hic e. Alii

9

autem nequaquam sed si
milis caus ē. Ille uero
dicebat. quia ego sum.
Dicebant ergo ei. Quomo
do aperti sunt tibi ocu
li. Respondit. Ille ho
mo qui dicitur ihc. lu
tum fecit & unxit ocu
los meos. & dixit mihi.
Uade ad natatoriam
syloe. & laua. Et abii.
& laui. & uidi. Dixerunt
ei. Ubi ē ille. Ait. nes
cio. Adducunt eum ad
phariseos. qui cecus fue
rat. Erat autem sabba
tum quando lutum fecit
ihc. & aperuit oculos ei.
Iterum ergo interrogabat
eum pharisei. quomodo
uidisset. Ille autem dix
it eis. Lutum posuit in
super oculos. & laui. & ui
deo. Dicebant ergo ex pha
riseis quidam. Non ē hic
homo a dō. qui sabbatū
non custodit. Alii dice
bant. Quomodo potest
homo peccator hec sig
na facere. Et scisma erat

inter eos. Dicunt ergo ce
cō iterum. Tu quid dicis de eo
qui aperuit oculos tuos.
Ille autem dixit. quia
propheta ē. Non crediderunt
ergo iudei de illo quia
cecus fuisset & uidisset.
donec uocauerunt parentes
eius qui uiderat. & in
terrogauerunt eos dicen
tes. Hic est filius ūr: quē
uos dicitis quia cecus na
tus ē. quomodo ergo nunc
uidet. Responderunt
ei parentes eius. & dixe
runt. Scimus quia hic
ē filius nr: & quia cecus
natus ē. quomodo autē
nunc uideat nescimus.
aut quis eius aperuit
oculos nos nescimus. Ip
sum interrogate. aetatē
habet ipse de se loquat.
Hec dixerunt parentes
eius. quia timebant iu
deos. Iam enim conspi
rauerant iudei. ut si quis
eum confitetur xpm.
extra synagogam fieret.
Propter parentes eius

dixerunt. quia actatē
habet ipsum interroga
re. Vocauerunt ergo rur
sum hominē qui fuerat
cecus. & dixerunt ei. Da
gloriam dō. nos scimus
quia hic homo peccator
est. Dixit ergo ille. Si pec
cator est nescio. unū scio
quia cecus cum essem mo
do uideo. Dixerunt ergo
illi. Quid fecit tibi. quo
modo aperuit tibi ocu
los. Respondit eis. Dixi
uobis. iam & audistis.
Quid iterum uultis au
dire. Numquid & uos uul
tis discipuli eius fieri.
Maledixerunt ei. & dix
erunt. Tu discipulus illi
us sis. nos autē moysi
discipuli sumus. Nos sci
mus moysi locutus est dēs.
hunc autē nescimus un
de sit. Respondit ille
homo. & dixit eis. In
hoc enim mirabile est. quia
uos nescitis unde sit. &
aperuit meos oculos.
Scimus autē quia pec
catores dēs non audit.
sed si quis dei cultor est.
& uoluntatē eius faciat.
hunc exaudit. A seculo
non est auditum. quia
aperuit quis oculos cec
i nati. Nisi esset hic
a dō. non poterat facere
re quicquam. Respon
derunt. & dixerunt ei.
In peccatis natus es totus.
& tu doces nos. Et eiece
runt eum foras. Audi
uit ihē quia eiecerunt
eum foras. & cum inue
nisset eum. dixit ei. Tu
credis in filium dei. Re
spondit ille & dixit.
Quis est dne. ut credam
in eum. Et dixit ei ihē.
Et uidisti eum. & qui lo
quitur tecum ipse est.
At ille ait. Credo dne.
Et procidens adorauit eū.
Dixit ei ihē. In iudicio
ego in hunc mundum
uenio. ut qui non uident ui
deant. & qui uident cec
i fiant. Et audierunt
ex pharisei qui cū ipso

erant. & dixerunt ei. Nun
quid & uos caeci sumus.
Dixit eis ihc. Si caeci es
setis. non haberetis peccatum. Nunc uero dicitis.
quia uidemus. peccatum
uestrum manet.

VIIII

AMEN AMEN 10
dico uobis. qui
non intrat per ostium in ouile ouium. sed
ascendit aliunde. ille
fur est & latro. Qui autem
intrat per ostium. pastor
est ouium. huic ostiarius
aperit. & oues uocem eius
audiunt. & proprias
oues uocat nominatim.
& educit eas. Et cum
proprias oues emiserit.
ante eas uadit. & oues illum sequuntur. quia sciunt uocem eius. Alienum
autem non sequuntur sed
fugiunt ab eo. quia non
nouerunt uocem alienorum.
Hoc prouerbium dixit
eis ihc. Illi autem non
cognouerunt. quid lo
quebatur eis. Dixit ergo
eis iterum ihc. Amen
amen dico uobis. quia
ego sum ostium ouium.
Omnes quotquot uenerunt fures sunt & latrones. sed non audierunt
eos oues. Ego sum ostium.
per me si quis introierit
saluabitur. & ingredietur & egredietur. & pascua inueniet. Fur non
uenit nisi ut furetur.
& mactet. & perdat. Ego
uenio ut uitam habeant.
& habundantius habeant. Ego sum. pastor
bonus. Bonus pastor.
animam suam dat pro ouibus
suis. Mercenarius & qui
non est pastor. cuius non
sunt oues. proprias. uidet
lupum uenientem. & dimittit oues & fugit. &
lupus rapit. & dispergit
oues. Mercenarius autem
fugit quia mercenarius
est. & non pertinet ad eum
de ouibus. Ego sum pastor bonus. & cognosco
meas. & cognoscunt me

meat.

Sicut nouit me pater: &
ego agnosco patrem.
Et animam meam pono
pro ouibus meis.
Et alias oues habeo que
non sunt ex hoc ouili.
& illas oportet me addu
cere. & uocem meam au
dient. Et fiet unum ouil
e. & unus pastor. Prop
terea me pater diligit.
quia ego pono animam
meam. ut iterum sumã
am. Nemo tollit eam
a me. sed ego pono eam
a me ipso. Potestatem
habeo ponendi eam. &
potestatem habeo iterũ
sumendi eam. Hoc man
datum accepi a patre meo.
Dissensio iterum facta ẽ
inter iudeos: ppter ser
mones hos. Dicebant au
tem multi ex ipsis. Doe
monium habet & insa
nit. quid eum audistis.
Alii dicebant. Non sunt
hec uerba dementium
habentis. Nunqd dema

nium potest ceecorum o
culos aperire. Facta s
autem encenia in iero so
lymis. & hiems erat. Et
ambulabat ihc in tem
plo. in porticu salomo
nis. Circumdederunt q
eum iudei. & dicebant
ei. Quousq animam nram
tollis. Si tues xpc. dic
nobis palam. Respondit
eis ihc. Loquor uobis.
& non creditis. Opera que
ego facio in nomine pa
tris mei. hec testimoni
um phibent de me.
Sed uos non creditis. qa
non estis ex ouib, meis.
Oues mee uocem meã au
diunt. & ego cognosco
eas. & sequuntur me. & e
go uitam aeternã do eis.
& non peribunt in eter
num. & non rapiet eas
quisquam de manu mea.
Pater meus quod dedit
mihi maius omnib, est.
& nemo potest rapere de
manu patris mei. Ego
& pater unum sumus.

Sustulerunt lapides iu
dei. ut lapidarent eum.
Respondit eis ihc. Mul
ta opera bona ostendi
uobis ex patre meo. Pp
ter quod eorum opus
me lapidatis. Respon
derunt ei iudei. De bono
opere non lapidamus
te sed de blasphemia.
& quia tu homo cum sis.
facis te ipsum dm. Re
spondit eis ihc. Nonne
scriptum e in lege ura.
quia ego dixi dii estis.
Si illos dixit deos ad quos
sermo di factus e. & non
potest solui scriptura.
que patre sanctificauit &
misit in mundum. uos
dicitis quia blasphemas.
quia dixi filius di sum.
Si non facio opera patris
mei. nolite credere mihi.
Si autem facio & si michi
non uultis credere. ope
ribus credite. Ut cognos
catis & credatis quia in
me e pater. & ego in pa
tre.

Querebant eum apprh
endere. & exiuit de
manibus eorum. Et abi
it iterum transiordane.
in eum locum ubi erat
iohannes baptizans pri
mum. & mansit illic.
Et multi uenerunt ad eu.
& dicebant. Quia iohan
nes quidem signum fecit
nullum. Omnia autem
quecunq. dixit iohannes
de hoc. uera erant. & inul
ti crediderunt in eum.
Erat autem quidam lan
guens lazarus a bethania.
de castello marie & mar
the sororis eius. Maria
autem erat que unxit
dm unguento. & exter
sit pedes eius capillis suis.
cuius frater lazarus infir
mabatur. Miserunt ergo so
rores eius ad eum dicentes.
Dne. ecce que amas. in
firmatur. Audiens autem
ihc. dixit eis. Infirmitas
hec non e ad mortem sed p
gloria di. ut glorificetur
filius di per eam. Diligit

bat autem ihc martha
& sororem eius maria·
& lazarum. Ut q audi
uit quia infirmatur:
tunc quidem mansit in
eodem loco duob. diebus.
Deinde post hæc·dicit
discipulis suis·Eamus
iniudeam iterum. Dicunt
ei discipuli·Rabbi·nunc
quærebant te iudei lapi
dare·& iterum uadis il
luc. Respondit ihc·Non
ne duodecim sunt horæ
diei·Si quis ambulauerit
in die non offendit·
quia lucem huius mundi
uidet·Si autem ambula
uerit nocte offendit·qa
lux non est in ea·Hæc ait·
& post hæc dicit eis·La
zarus amicus nr dormit·
sed uado ut a somno suscita
rem eum. Dixerunt ergo
discipuli eius·Dne si dor
mit·saluus erit·Dixerat
autem ihc de morte eius·
illi autem putauerunt·qa
de dormitione somni di
ceret·Tunc q dixit eis ihc
manifeste·Lazarus mor
tuus est·& gaudeo ppter
uos ut credatis·quo non
eram ibi·sed eamus ad
eum·Dixit q thomas
qui dicitur didymus·
ad condiscipulos·Eamus
& nos·ut moriamur
cum eo. Venit itaq·ihc·
& inuenit eum quatuor
dies in monumento ha
bentem·Erat autem
bethania iuxta ierosolo
lymam·quasi stadiis
quindecim·Multi autem
ex iudeis uenerant ad
martham & mariam·ut
consolarentur eas de fra
tre suo. Martha q ut audi
uit quia ihc uenit·oc
currit illi·Maria autem
domi sedebat·Dixit q
martha ad ihm·Dne·si
fuisses hic·frater meus
non fuisset mortuus·Sed
& nunc scio·quia que
cumq·poposceris a deo
dabit tibi ds·Dicit illi
ihc·Resurget frater tuus·
Dicit ei martha·Scio qa

resurgit in resurrectione
in nouissimo die. Dixit
ei ihe. Ego sum resurrec
tio & uita. Qui credit
in me. & iam si mortuus
fuerit. uiuet. Et omnis
qui uiuit & credit in me.
non morietur in eternum.
Credis hoc. Ait illi. V
tique dne. Ego credidi
quia tues xpe filius di
uini. qui in hunc mun
dum uenisti. Et cum hec
dixisset. abiit & uocauit
mariam sororem suam
silentio dicens. Magis
ter adest. & uocat te.
Illa ut audiuit. surgit
cito & uenit ad eum. Non
dum enim uenerat ihe
in castellum. sed erat ad
huc in illo loco. ubi oc
currerat ei martha. Iu
dei igitur qui erant cum
ea in domo & consola
bantur eam. cum uidis
sent mariam quia cito
surrexit et exiit. secum
sunt eam dicentes. qa
uadit ad monumentum.
ut ploret ibi. Maria q̃
cum uenisset ubi erat ihe.
uidens eum cecidit ad
pedes eius. & dixit ei.
Dne. si fuisses hic. non
esset mortuus frater meus.
Ihe q̃ ut uidit eam plo
rantem & iudeos qui ue
nerant cum ea ploran
tes. infremuit spu. &
turbauit se ipsum. &
dixit. Ubi posuistis eum.
Dicunt ei. Dne. ueni &
uide. Et lacrimatus est
ihe. Dixerunt q̃ iudei.
Ecce quomodo ama
bat eum. Quidam aut
dixerunt ex ipsis. Non
poterat hic qui aperuit
oculos ceci facere ut &
hic non moreretur. Ihe
ergo rursum fremens in
semetipso. uenit ad mo
numentum. Erat autem
spelunca. & lapis sup
positus erat ei. Ait ihe.
Tollite lapidem. Dicit ei
martha. soror eius qui
mortuus fuerat. Dne.
iam foetet. quatriduan

eum c̄. Dicit ei ihc. Non
ne dixi tibi quia si cre
dideris uidebis gloriā
di. Tulerunt ergo lapidē.
Ihc autem leuatis sur
sum oculis. dixit. Pater
grās ago tibi. quō audis
ti me. Ego autē sciebam
quia semp me audis. sed
ꝓpter populum qui cir
cumstat dixi. ut credan
quia tu me misisti. hęc
cum dixisset. uoce mag
na clamauit. Lazare
ueni foras. Et statim.p
dit qui fuerat mortuus.
ligatis pedes & manus
institis. & facies illius su
dario erat ligata. Dicit
eis ihc. Solite eum. & si
nite abire. Multi ergo ex
iudeis qui uenerant ad
mariam & uiderant quę
fecit. crediderunt in eum.
Quidam autem exipsis
abierunt ad phariseos. &
dixerunt eis quę fecit ihc.
Collegerunt ergo pontī
fices & pharisei concilium.
& dicebant. Quid faciemus.
quia hic homo multa sig
na facit. Si dimittimus
eum sic omnes credent in
eum. Et uenient romā
ni. & tollent nrm. & lo
cum & gentem. Unus
autem exipsis cayphas
cum esset pontifex anni
illius. dixit eis. Uos nes
citis quicquam nec cogi
tatis. quia expedit nobis
ut unus moriatur homo
ꝓpopulo. & non tota
gens pereat. Hoc autē
a semetipso non dixit.
sed cum esset pontifex
anni illius. ꝓphetauit
quia ihc moriturus erat
ꝓgente. & non tantum
ꝓgente. sed ut filios dei q
erant dispersi congre
garet in unum.
Abillo q̄ die cogitabant.
ut interficerent eum. Ihc
q̄ iam non in palam am
bulabat apud iudeos.
sed abiit in regionē iux
ta desertum in ciuitatē
quę dicitur effrem. & i
bi morabatur cum disci

pulis suis. X.

Proximum autem erat pascha iudeorum. Et ascenderunt multi de iherusolymam de regione ante pascha. ut sanctificarent se ipsos. Querebant ergo iesum. et conloquebantur ad inuicem in templo stantes. Quid putatis. quia non uenit ad diem festum. Dederant autem pontifices et pharisei mandatum. ut si quis cognouerit ubi sit. indicet ut apprehendant eum. Ihesus ergo ante sex dies pasche. uenit bethaniam ubi fuerat lazarus mortuus. quem suscitauit ihesus.

Fecerunt autem ei cenam ibi. et martha ministrabat. Lazarus uero. unus erat ex discumbentibus cum eo. Maria ergo accepit libram unguenti nardi pistici pretiosi. et unxit pedes ihesu. et extersit capillis suis pedes eius. et domus impleta est ex odore unguenti. Dicit ergo unus ex discipulis eius iudas scariothes. qui erat eum tradituus. Quare hoc unguentum non uenuit trecentis denariis. et datum est egenis. Dixit autem hoc. non quia de egenis pertinebat ad eum. sed quia fur erat et loculos habens. et ea quae mittebantur exportabat. Dixit ergo ihesus. Sinite illam. ut in diem sepulturae meae seruet illud. Pauperes enim semper habetis uobiscum. me autem non semper habetis.

Cognouit ergo turba multa ex iudeis quia illic est. et uenerunt non propter ihesum tantum. sed ut lazarum uiderent quem suscitauit a mortuis. Cogitauerunt autem principes sacerdotum ut et lazarum interficerent. quia multi propter illum abibant ex

iudeis. & credebant in
ihm.

d. e. i.
m. ccc. xiii.
m. ccc. xxxiii.

In crastinum autem turba
multa quæ uenerat ad
diem festum cum audis
sent quia uenit ihc ierv
solymam. acceperunt
ramos palmarum & pro
cesserunt obuiam ei. &
clamabant. Osanna. be
nedictus qui uenit in no
mine dni. rex israhel.

d. e. i.
m. ccc. xiii.

Et inuenit ihc asellum.
& sedit super eum sicut scri
ptum e. Noli timere
filia syon. ecce rex tuus
uenit. sedens super pullum
asinæ.

d. e. ii.
s. elyse.

Hæc non cognouerunt
discipuli eius primum.
sed quando glorificatus
e ihc. Tunc recordati sunt
quia hæc erant scripta
de eo. & hæc fecerunt ei.
Testimonium ergo perhibe
bat turba. quæ erat cum
eo quando lazarum uo
cauit de monumento.
& suscitauit eum a mor
tuis. Propterea & obuia
uenit ei turba. quia au
dierunt eum fecisse hoc
signum. Pharisei ergo
dixerunt ad semetipsos.
Videtis quia nihil pro
ficimus. ecce mundus
totus post eum abiit.
Erant autem gentiles qui
dam ex his qui ascende
rant. ut adorarent in
die festo. hi ergo accesse
runt ad philippum. q
erat a bethsaida galileæ.
& rogabant eum dicen
tes. Dne. uolumus ihm
videre. Venit philip
pus. & dicit andreæ.
Andreas rursum & phi
lippus. dixerunt ihv.
Ihc autem respondit eis
dicens. Venit hora. ut
d. e. iii.
m. ccc. xxxiii.
m. elxxx
clarificetur filius homi
nis.

d. e. iii.
x. Solus.

Amen amen dico uobis.
nisi granum frumenti
cadens in terram mor
tuum fuerit. ipsum solum
manet. Si autem mor
tuum fuerit. multum
fructum affert.

Qui amat animam suam · perdet eam. Et qui odit animam suam in hoc mundo · in uitam aeternam custodit eā.

Si quis mihi ministrat · me sequatur. Et ubi sum ego · illic & minister meus erit. Si quis mihi ministrauerit · honorificabit eum pater meus.

Nunc anima mea turbata ē. & quid dicam. Pater · saluifica me ex hac hora ·

Sed ppter hanc uenit in hanc horam · pater · clarifica nomen tuum. Venit ergo uox de celo · & clarificaui · & iterum clarificabo. Turba ergo que stabat & audierat · dicebat tonitruum factum esse. Alii dicebant · angelus ei locutus ē. Respondit ihc & dixit. Non ppter me uox hec uenit · sed ppter uos. Nunc iudicium ē mundi · nunc pn ceps huius mundi eicietur foras. Et ego si exaltatus fuero a terra · omnia traham ad me ipsum.

Hoc autem dicebat · significans qua morte esset moriturus. Respondit ei turba. Nos audiuimus ex lege quia xpc manet in aeternum · & quomodo tu dicis oportet exaltari filium hominis. Quis est iste filius hominis.

Dixit ergo eis ihc. Adhuc modicum lumen in uobis ē. ambulate dum lucem habetis · ut non tenebre uos comprehendant. Et qui ambulat in tenebris · nescit quo uadat.

Dum lucē habetis credite in lucē · ut filii lucis sitis.

Hec locutus ē ihc. & abiit. & abscondit se ab eis. Cum autem tanta signa fecisset coram eis · non credebant in eum.

Ut sermo ysaie pphete impleretur quē dixit.

Dñe. quis credidit audi

tui nro. & brachium dni
cui revelatum est.

de xviij
T. 2.
m. cxxxvi.
M. ccc. viij.
L. lxxxvij.

Propterea non poterant
credere. quia iterum di
xit ysaias. Excecauit
oculos eorum. & indura
uit eorum cor: ut non vi
deant oculis. & intelle
gant corde. & conuertan
tur: & sanem eos.

de c. x.
x
solys.

Hec dixit ysaias quando
uidit gloriam eius. & lo
cutus e de eo. Verumtam
& ex principib, multi cre
diderunt in eum. Sed pp
ter phariseos non confite
bantur: ut de synagoga
non eicerentur: Dilexerat
enim gloriam hominum.
magis quam gloriam di.

de xi.
3.
de xcviii
m. xcvi.
L. xcvi.

Ihc autem clamauit & di
xit. Qui credit in me. non
credit in me. sed in eum q
misit me. Et qui uidet
me. uidet eum qui misit
me.

de xxii
solys

Ego lux in mundu uen
ui. ut omnis qui credit
in me in tenebris non ma
neat. Et si quis audierit
uerba & non custodierit.

mea

ego non iudico eum. Non
enim ueni ut iudicem mun
dum. sed ut saluificem mun
dum. Qui spernit me &
non accipit uerba mea.
habet qui iudicet eum.
Sermo quem locutus sum.
ille iudicabit eum in no
uissimo die. Quia ego ex
me ipso non sum locutus.
sed qui misit me pater:
ipse mihi mandatum
dedit. quid dicam & quid
loquar. & scio. quia man
datum eius uita aeterna
est. Que ergo ego loquor.
sicut dixit mihi pater:
sic loquor:

XI.

13 Ante diem
autem festum
pasche. sciens
Ihc quia uenit eius hora
ut transeat ex hoc mun
do ad patrem. cum dilex
isset suos qui erant in mun
do. in finem dilexit eos.

de xxii
xxiii
L. xcvi.

Et cena facta cum diabo
lus iam misisset in cor:
ut traderet eum Iudas
symonis scariothes.

Sciens quia omnia dedit
ei pater in manus: & q̃a
a dõ exiuit & ad dm̃ ua
dit.

Surgit a cena: & ponit
uestimenta sua. Et cum
accepisset linteum: pre
cinxit se. Deinde mit
tit aquam in pelum:
& cœpit lauare pedes
discipulorum suorũ: & ex
tergere linteo quo erat
precinctus. Venit ergo ad sy
monem petrum: & dicit
ei petrus. Dñe: tu mihi
lauas pedes. Respondit
ihc: & dixit ei. Quod ego
facio tu nescis modo: sci
es autem postea. Dicit
ei petrus: Non lauabis m̃
pedes in æternum. Dicit
ei ihc. Si non lauero te:
non habebis partem me
cum. Dicit ei Symon pe
trus. Dñe: non tantum
pedes meos: sed & manus
& caput. Dicit ei ihc. Qui
lotus est: non indiget nisi
ut pedes lauet: sed est mun
dus totus. Et uos mun
di estis: sed non omnes.
Sciebat enim quis nam
esset qui traderet eum.
Propterea dixit. non estis
mundi omnes. Postquã
ergo lauit pedes eorum:
& accepit uestimenta sua:
cum recubuisset iterum:
dixit eis. Scitis quid fece
rim uobis.

Vos uocatis me magister
& dñe: & benedicitis: sum
& enim.

Si ergo ego laui uros pedes
dñs & magister: & uos de
beatis alter alterius laua
re pedes. Exemplum enim
dedi uobis: ut quemadmo
dum ego feci uobis: ita
& uos faciatis.

Amen amen dico uobis: non
est seruus maior domino
suo: neq; apostolus maior
eo qui misit illum.

Si hæc scitis: beati eritis si fe
ceritis ea. Non de omnib;
uobis dico: ego scio quos
elegerim. Sed ut impleat
ur scriptura. Qui man
ducat mecum panem. Le

uabit contra me calcaneum suum. Amodo dico uobis priusquam fiat. ut credatis cum factum fuerit. quia ego sum.

de xx. ii. xc viij. f. xc vi. L. xvi.

Amen amen dico uobis. qui accipit si quem misero. me accipit. Qui autem me accipit. accipit eum qui me misit.

de xxi. viij. ii. ee lxxviii. the lex.

Cum hæc dixisset ihc. turbatus est spu. & protestatus est & dixit. Amen amen dico uobis. quia unus ex uobis tradet me.

de xxii. i. ee lxxx. the lex. L. ee lxxvii.

Aspiciebant ergo adinuicem discipuli. hesitantes de quo diceret.

de xxiii. Solys.

Erat ergo recumbens unus ex discipulis eius in sinu ihu. quem diligebat ihc. Innuit ergo huic Symon petrus. & dicit ei. Quis est de quo dicit. Itaq; cum recubuisset ille super pectus ihu. dicit ei. Dne. quis est. Respondit ihc. Ille est cui ego intinctum panem porrexero.

de xxiiii. xxxiii. L. ee lxxi.

Et cum intinxisset panem. dedit iude Symonis scariothi. Et post buccellam. tunc introiuit in illum satanas.

Dicit ei ihc. Quod facis. fac citius. Hoc autem nemo scuit discumbentium. ad quid dixerit ei. Quidam enim putabant quia loculos habebat iudas. quia dicit ei ihc. eme ea quæ opus sunt nobis ad diem festum. aut egenis ut aliquid daret.

de xxv. Solys.

Cum ergo accepisset ille buccellam. exiuit continuo. Erat autem nox. Cum ergo exisset. dicit ihc. Nunc clarificatus est filius hominis. & ds clarificatus est in eo. Si ds clarificatus est in eo. & ds clarificabit eum in semetipso. & continuo clarificabit eum. Filioli. adhuc modicum tempus uobiscum sum. Quæretis me. & sicut dixi iudeis. quo ego uado uos non potestis uenire. Et uobis dico modo. Man

datum nouum do uobis:
ut diligatis inuicē sicut
dilexi uos. ut & uos in
uicem diligatis. In hoc
cognoscent omnes quia
mei discipuli estis. si dilex
tionē habueritis ad in
uicem.

Dicit ei Symon petrus.
Dñe. quo uadis. Respon
dit ihc. Quo ego uado
non potes modo sequi.
sequeris autem postea.
Dicit ei petrus. Quare
non possum te sequi mo
do. animam meam pro po
nam. Respondit ihc.
Animam tuam pro me poni.
Amen amen dico tibi.
non cantabit gallus do
nec me ter negas.

Et ait discipulis suis. Non
turbetur cor uestrum. Cre
detis in dñm & in me cre
dite. In domo patris mea
mansiones multe sunt.
Si quominus dixissem
uobis. quia uado parare
uobis locum. Et si abie
ro & p̄parauero uobis lo
cum. iterum uenio. & ac
cipiam uos ad me ipsum.
ut ubi sum ego & uos si
tis. Et quo ego uado sci
tis. & uiam scitis. Dicit ei
thomas. Dñe. nescimus
quo uadis. & quomodo
possumus uiam scire.
Dicit ei ihc. Ego sum uia
veritas. & uita. Nemo
uenit ad patrem. nisi p
me. Si cognouisseetis me.
& patrem meum utq
cognouissetis. & amodo
cognoscetis eum. & uidi
stis eum. Dicit ei phi
lippus. Dñe. ostende
nobis patrem. & sufficit
nobis. Dicit ei ihc. Tan
to tempore uobiscum
sum. & non cognouisti
me. philippe. qui uidet
me. uidet & patrem. Quo
modo tu dicis. ostende
nobis patrem. Nonne
dis quia ego in patre &
pater in me est. Verba que
ego loquor uobis. a me
ipso non loquor. Pater
autem in me manens.

ipse facit opera. Non cre-
dis quia ego in patre.
& pater in me est. Alio
quin. propter opera ipsa
credite. Amen amen di
co uobis. Qui credit in
me opera que ego facio
& ipse faciet. & maiora
horum faciet. quia ego
ad patrem uado.

d. xxviii. iii. Hec sexti. Fm. xxvi.

Et quodcumq; petieritis
in nomine meo. hoc fa
ciam. Ut glorificetur
pater in filio. Si quid pe
tieritis patrem in nomi
ne meo. hoc faciam. Si
diligitis me. mandata
mea seruate. Et ego ro
gabo patrem. & alium
paracletum dabit uobis.
ut maneat uobiscum in
aeternum. spm veritatis.
quem mundus non potest
accipere. quia non uidet
eum. nec scit eum. Uos
autem cognoscetis eum.
quia apud uos manebit.
& in uobis erit. Non relin
quam uos orphanos. ue
niam ad uos. Adhuc mo
dicum. & mundus me iam
non uidet. Uos autem
uidetis me. quia ego ui
uo. & uos uiuetis. In illo
die uos cognoscetis. quia
ego in patre meo. & uos
in me. & ego in uobis. Qui
habet mandata mea &
seruat ea. ille est qui dili
git me.

Qui autem diligit me. di
ligetur a patre meo. &
ego diligam eum. & ma
nifestabo ei me ipsum.

d. xxxviii. Hec sexti. Fm. xxvi. Lectio.

Dicit ei iudas. non ille sca
riothes. Domine. quid factum
est. quia nobis manifes
tatus es te ipsum. & non
mundo. Respondit ihs.
& dixit ei.

d. xxxx. Solys.

Si quis di
ligit me. sermo
nem meum se
uabit. Et pater meus di
ligit eum. & ad eum ue
niemus. & mansionem
apud eum faciemus. Qui
non diligit me. sermones
meos non seruat.

Et sermonem quem audistis
non est meus: sed eius
qui misit me patris.
Hæc locutus sum vobis
apud vos manens.
Paraclytus autem Spiritus
sanctus quem mittet pater in
nomine meo. Ille vos do
cebit omnia. & suggeret
vobis omnia. quæ
cumque dixero vobis. Pa
cem relinquo vobis. pa
cem meam do vobis. Non
quomodo mundus dat.
ego do vobis. Non turbe
tur cor vestrum. neque for
midet. Audistis quia
ego dixi vobis. vado &
venio ad vos. Si diligeretis
me. gauderetis utique
quia vado ad patrem.
quia pater maior me
est. Et nunc dixi vobis
priusquam fiat. ut cum
factum fuerit credatis.
Iam non multa loquar
vobiscum. Venit enim
princeps mundi huius.
& in me non habet quic
quam. Sed ut cognoscat
mundus quia diligo
patrem. & sicut manda
tum dedit mihi pater.
Sic facio. XII
Ego sum vitis
vera. & pater meus
agricola est. Omnem pal
mitem in me non ferentem
fructum tollet eum. &
omnem qui fert fructum
purgabit eum. ut fruc
tum plus afferat. Iam
vos mundi estis: propter
sermonem quem locutus sum
vobis. Manete in me. &
ego in vobis. Sicut pal
mes non potest ferre fruc
tum a semetipso nisi man
serit in vite. sic nec vos
nisi in me manseritis.
Ego sum vitis. vos pal
mites. Qui manet in me
& ego in eo. hic fert fruc
tum multum. quia sine
me nihil potestis facere.
Si quis in me non manse
rit. mittetur foras sicut
palmes & arescet. & colli
gent eum. & in ignem mit
tent. & ardet.

Surgite eamus hinc.

14.

de xxxiii. iii. Mec xvi. Mc xxv.

Si manseritis in me & uer
ba mea in uobis manse
rint. quodcumq uoluc
ritis petetis. & fiet uobis.

de xxxiii x. Solys.

In hoc clarificatus est pa
ter meus ut fructum plu
rimum afferatis. & efficia
mini mei discipuli. Sic
dilexit me pater. & ego
dilexi uos. Manete in
dilectione mea. Si pecc
ta mea seruaueritis ma
nebitis in dilectione mea.
sicut & ego pecepta serua
ui. & maneo in eius dilec
tione. Hec locutus sum
uobis ut gaudium meum
in uobis sit. & gaudium
uestrum impleatur. Hoc
est pecptum meum ut
diligatis inuicem. sicut
dilexi uos.

de xxxiii. iii. Mec xiii. Mc xv

Maiorem hac dilectionem
nemo habet. ut animam
suam quis ponat pro
amicis suis.

de xxxiii x. Solys

Uos amici mei estis. si fece
ritis quę ego pecipio uo
bis. Iam non dico uos se
uos. quia seruus nescit qd
faciat dominus eius.
Uos autem dixi amicos.
quia omnia quęcumq
audiui a patre meo. no
ta feci uobis. Non uos me
elegistis sed ego elegi uos.
& posui uos ut eatis &
fructum afferatis. & fruc
tus uester maneat.

de xxxiii. iii. Mec xvi. Mc xxv.

Et quodcumq petieritis
patrem in nomine meo.
det uobis.

de xxxiii x. Solys

Hec mando uobis. ut di
ligatis inuicem. Si mun
dus uos odit. scitote qa
me priorem uobis odio
habuit. Si de mundo
fuissetis. mundus quod
suum erat diligeret.
Quia uero de mundo non
estis sed ego elegi uos de
mundo. propterea odit
uos mundus.

de xxxiii. iii. Mec xiii. Lc viii

Memento sermonis mei
quem ego dixi uobis. non
est seruus maior domi
no suo.

de xl x. Solys.

Si me persecuti sunt. & uos
persequentur. Si sermonem
meum seruauerunt. &

urm sequabunt.
Sed hæc omnia facient
uobis propter nomen
meum.
Quia nesciunt eum qui
misit me.
Si non uenissem & locu
tus fuissem eis. peccatum
non habebant. Nunc
autem. excusationem
non habent de peccato
suo.
Qui me odit. & patrem
meum odit.
Si opera non fecissem in
eisque nemo alius fecit.
peccatum non habebant.
Nunc autem. & uiderunt
& oderunt. & me & pa
trem meum. Sed utim
pleatur sermo qui in le
ge eorum scriptus est.
quia odio habuerunt
me gratis. Cum autem
uenerit paraclytus quem
ego mittam uobis a pa
tre. Spm ueritatis qui
a patre procedit. ille tes
timonium phibebit de
me. Et uos testimoniu

phibebitis. quia ab ini
tio mecum estis. Hæc lo
cutus sum uobis ut non
scandalizemini. absq.
synagogis facient uobis.
Sed uenit hora. ut omnis
qui interficit uos. arbi
tretur obsequium se
prestare deo. Et hæc faci
ent uobis. quia non no
uerunt patrem neq. me.
Sed hæc locutus sum uo
bis. ut cum uenerit hora
eorum reminiscamini.
quia ego dixi uobis.
Hæc autem uobis ab initio
non dixi. quia uobiscum
eram. Et nunc Uado
ad eum qui me misit.
& nemo ex uobis interro
gat me quo uadis. Sed
quia hæc locutus sum uo
bis. tristicia impleuit
cor uestrum. Sed ego ueri ta
tem dico uobis. expedit
uobis ut ego uadam. Si
enim non abiero. para
clytus non ueniet ad uos.
Si autem abiero. mittam
eum ad uos. Et cum ue

nerit. Ille arguet mun
dum de peccato. & de iust
ticia. & de iudicio. De
peccato quidem. quia
non credunt in me. De
iustitia uero. quia ad
patrem uado. & iam
non uidebitis me. De
iudicio autem. quia pn
ceps mundi huius iudi
catus est. Adhuc multa
habeo uobis dicere. sed
non potestis portare mo
do. Cum autem uenerit ille spiritus ueritatis. do
cebit uos omnem ueritatem. Non enim loque
tur a semetipso. sed quecumq audiet loquetur.
& que uentura sunt an
nunciabit uobis. Ille
me clarificabit. quia
de meo accipiet. & an
nunciabit uobis.
omnia quecunq habet
pater. mea sunt. Propter
ea dixi. quia de meo ac
cipiet. & annunciabit
uobis.
modicum & iam non uide
bitis me. & iterum mo
dicum & uidebitis me.
quia uado ad patrem.
Dixerunt ergo ex discipu
lis eius ad inuicem. Quid
est hoc quod dicit nobis modi
cum & non uidebitis me.
& iterum modicum &
uidebitis me. & quia
uado ad patrem. Dice
bant ergo. Quid est hoc
quod dicit modicum.
Nescimus quid loquitur.
Cognouit autem ihs
quia uolebant eum in
rogare. & dixit eis. De
hoc quaeritis inter uos.
quia dixi modicum & non
uidebitis me. & iterum
modicum & uidebitis
me. Amen amen dico
uobis. quia plorabitis
& flebitis uos. mundus
autem gaudebit. Uos
autem contristabimini.
sed tristitia uestra uertetur
in gaudium. Mulier cum
parit tristitiam habet. quia
uenit hora eius. Cum au
tem peperit puerum.

iam non meminit pres
sure ppter gaudium.
quia natus est homo in
mundum. Et uos igit
nunc quidem tristiciam
habetis. iterum autem
uidebo uos. & gaudebit
cor uestrum. Et gau
dium uestrum. nemo tol
let a uobis. & in illo die
me non rogabitis quicquam.
Amen amen dico uobis.
siquid petieritis patrem
in nomine meo. dabit
uobis. Usque modo non
petistis quicquam. in no
mine meo. Petite & ac
cipietis. ut gaudium ues
trum sit plenum.
Hec in prouerbiis locutus
sum uobis. Venit hora.
cum iam non in proue
bis loquar uobis. sed
palam de patre annun
ciabo uobis. Illo die.
in nomine meo petetis.
Et non dico uobis. quia
ego rogabo patrem de uo
bis. Ipse enim pater amat
uos. quia uos me amastis

& credidistis. quia ego
a deo exiui. Et exiui a pa
tre. & ueni in mundum.
Iterum relinquo mundum.
& uado ad patrem. Di
cunt ei discipuli eius. Ec
ce nunc palam loqueris.
& prouerbium nullum di
cis. Nunc scimus quia scis
omnia. & non opus est tibi
ut quis te interroget. In
hoc credimus. quia a deo
existi.
Respondit eis ihesus. Modo
creditis. Ecce uenit hora.
& iam uenit. ut dispersa
mini unusquisque in pro
pria. & me solum relin
quatis. & non sum solus.
quia pater mecum est.
Hec locutus sum uobis.
ut in me pacem habeatis.
In mundo pressuram ha
bebitis. sed confidite. qui
uici mundum. XIII.
Hec locutus
est ihesus. & sublevatis
oculis in celum
dixit. Pater. ue
nit hora. clarifica filium

tuum. ut & filius tuus
clarificet te. Sicut de
disti ei potestatem omnis
carnis. ut omne quod
dedisti ei. det eis uitam
aeternam. Hec autem
uita aeterna. ut cognos
cant te solum ueru ōm.
& quē misisti ihm xpm.
Ego te clarificaui sup
terram. opus consumma
ui. quod dedisti mihi
ut faciam. Et nunc cla
rifica me tu pater apud
te ipsum. claritate
quam habui priusquā
mundus esset apud te.
Manifestaui nomen tu
um hominib. quos de
disti mihi de mundo.
Tui erant. & mihi eos de
disti. & sermonē tuum
seruauerunt. Et nunc
cognouerunt. quia om
nia quē dedisti michi
abste sunt. quia uerba
quē dedisti mihi dedi
eis. Et ipsi acceperunt
& cognouerunt uere qa
exiui. & credidert

quia tu me misisti. Ego
pro eis rogo. non pro mundo
rogo. sed pro his quos dedi
sti mihi quia tui sunt.
Et mea omnia tua sunt.
& tua mea sunt. & clari
ficatus sum in eis. Et iā
non sum in mundo. & hi
in mundo sunt. & ego
ad te uenio. Pater sce.
serua eos in nomine tuo
quos dedisti mihi. ut sint
unum sicut & nos. Cū
essem cum eis. ego serua
bam eos in nomine tuo.
Quos dedisti mihi cus
todiui. & nemo ex his
perit nisi filius perditio
nis. ut scriptura imple
atur. Nunc autem ad te
uenio. & hec loquor in
mundo. ut habeant gau
dium meū impletum
pletum in semetipsis.
Ego dedi eis sermonem
tuum. & mundus odio
eos habuit. quia nō sunt
de mundo. sicut & ego
non sum de mundo. Non
rogo ut tollas eos de mun

do. sed ut serues eos ex
malo. De mundo non
sunt. sicut ego non sum
de mundo. Sanctifica eos in
veritate. sermo tuus ve
ritas est. Sicut tu me mi
sisti in mundum. et ego
misi eos in mundum.
Et pro eis ego sanctifico me ip
sum. ut sint et ipsi sanctifi
cati in veritate. Non pro his
autem rogo tantum. sed
et pro eis qui credituri sunt
per verbum eorum in me.
Ut omnes unum sint. si
cut tu pater in me et ego
in te. ut et ipsi in nobis
unum sint. ut mundus
credat quia tu me misisti.
Et ego claritatem quam de
disti mihi dedi eis. ut sint
unum sicut et nos unum
sumus. Ego in eis et tu
in me. ut sint consumma
ti in unum. et cognoscat
mundus quia tu me mi
sisti. et dilexisti eos sicut
et me dilexisti. Pater.
quos dedisti mihi. volo
ut ubi ego sum. et illi sint
mecum. ut videant cla
ritatem meam quam de
disti mihi. quia dilex
isti me ante constitutio
nem mundi.
Pater iuste. et mundus
te non cognouit. ego au
tem te cognoui.
Et hi cognouerunt quia
tu me misisti. et notum
feci eis nomen tuum. et
notum faciam. Ut dilec
tio qua dilexisti me. in
ipsis sit. et ego in ipsis.
Hec cum dixisset ihe.
Egressus est
cum discipulis
suis trans torren
tem cedron. ubi erat
hortus. In quem introiuit
ipse et discipuli eius.
Sciebat autem et iudas
qui tradebat eum locum.
quia frequenter ihe con
uenerat illuc cum disci
pulis suis.
Iudas ergo cum accepisset
cohortem. et a pontificib.
et pharisees ministros.
venit illuc cum laternis.

de l. xvi. m. ccc. m. e l. xxxi. L. ex l. xxxvii.

de l. xvi. m. e solys.

18

de l. xvi. m. ccc. m. e l. xxxi. L. ex l. xxxvii.

de l. xvi. m. e solys.

de l. xvi. m. ccc. m. e l. xxxi. L. ex l. xxxvii.

& facibus. & armis.

delvm solys. Ihc itaq. sciens omnia
que uentura erant sup
eum. processit. & dicit
eis. Quem quaeritis. Re
sponderunt ei. Ihm na
zarenum. Dicit eis ihc.
Ego sum. Stabat autem
& iudas qui tradebat eum
cum ipsis. Ut ergo dixit
eis ego sum. abierunt re
rorsum. & ceciderunt
in terram. Iterum ergo
interrogauit eos. Quem
quaeritis. Illi autem di
xerunt. Ihm nazarenum.
Respondit eis ihc. Dixi
uobis. quia ego sum.
Si ergo me quaeritis. sini
te hos abire. Ut impleat
tur sermo quem dixit.
Quia quos dedisti mihi.
non perdidi ex ipsis quem
quam.

delx. meccxi. meberem. Leeberen. Symon ergo petrus habens
gladium eduxit eum.
& percussit pontificis ser
uum. & abscidit eius au
riculam dexteram. Erat
autem nomen seruo mal
chus.

Dixit ergo ihc petro. Mit
te gladium tuum. in
uaginam. Calicem quem
dedit mihi pater. non
bibam illum.

delxii. meccxii. meberem. Leexe Cohors ergo & tribunus &
ministri iudeorum. com
prehenderunt ihm &
ligauerunt eum.

delxiii. Solys. Et adduxerunt eum ad
annam primum. Erat
enim socer cayphe. qui
erat pontifex anni illius.
Erat autem cayphas qui
consilium dederat iudeis.
quia expedit unum ho
minem perire pro populo mori.

delxiiii. meccxiii. meberem. Sequebatur autem ihm sy
mon petrus. & alius
discipulus.

delxv. Solys. Discipulus autem ille erat
notus pontifici. & intro
iuit cum ihu in atrium
pontificis.

delxvi. meccxiiii. meberem. Leexe. Petrus autem stabat
ad ostium foris.

delxvii. Solys. Exiuit ergo discipulus
alius qui erat notus pon
tifici. & dixit ostiarie.
& introduxit petrum.

Dicit ergo petro ancilla ostiaria. Nunquid & tu ex discipulis es hominis istius. Dicit ille. Non sum.

Stabant autem serui & ministri ad prunas. quia frigus erat. & calefiebant. Erat autem cum eis & petrus stans. & calefaciens se. Pontifex q̃ interrogauit ihm de discipulis suis. & de doctrina eius.

Respondit ei ihc. Ego palam locutus sum mundo. ego semp docui in synagoga. & in templo quo omnes iudei conueniunt. & in occulto locutus sum nihil.

Quid me interrogas. Interroga eos qui audierunt. quid locutus sum ipsis. Ecce hi sciunt. quę dixerim ego.

Hec cum dixisset. unus assistens ministrorum dedit alapam ihu dicens. Sic respondes pontifici.

Respondit ei ihc. Si male locutus sum. testimonium phibe de malo. Si autem bene. quid me cędis.

Et misit eum annas ligatum. ad cayphan pontifiem.

Erat autem Symon petrus stans. & calefaciens se. Dixerunt q̃ ei. Nunqd & tu ex discipulis eius es. Negauit ille & dixit. Non sum. Dicit unus ex seruis pontificis cognatus eius cuius abscidit petrus auriculam. Nonne ego uidi te in horto cum illo.

Iterum ergo negauit petrus. & statim gallus cantauit.

Adducunt ergo ihm a cayphan in pretorium. Erat autem mane.

Et ipsi non introierunt in pretorium. ut ne contaminarentur. sed ut manducarent pascha. Exiuit ergo pilatus ad eos foras.

& dixit. Quā accusatio
nē affertis aduersus ho
minem hunc. Respon
derunt. & dixerunt ei.
Si non esset hic malefac
tor. non tibi tradidisse
mus eum. Dicit ēi pi
latus. Accipite eum
uos. & secūm legē uestrā
iudicate eum. Dixerunt
ergo ei iudei. Nobis non
licet interficere quemquā.
Ut sermo ihū impleat
tur. significans qua mor
te esset moriturus.

de lectione
Mccc xxx.
Mcc
Lccc ii.

Introiuit ergo iterum
in prētorium pilatus. &
uocauit ihēm. & dixit ei.
Tu es rex iudeorum. Re
spondit ihēs. A teipso
hoc dicis. an alii tibi
dixerunt de me.

de lectione
s o l y s.

Respondit pilatus. Nun
quid ego iudeus sum.
Gens tua & pontifices
tradiderunt te mihi.
quid fecisti. Respondit
ihēs. Regnum meum. nō
est de hoc mundo. Si ex
hoc mundo esset regnū
meum. ministri me
i meq. decertarent. ut nō
traderer iudeis. Nunc
autem regnum meum
non est hinc.

Dixit itaq. ei pilatus.
Ergo rex es tu. Respon
dit ihēs. Tu dicis. quia
rex sum ego.

de lectione
Mccc xxx.
Mcc
Lccc ii.

Ego in hoc natus sum. &
ad hoc uenī in mundū.
ut testimonium phibeā
ueritati. Omnis qui est
ex ueritate. audit meā
uocem. Dicit ei pilatus.
Quid est ueritas. Et cū
hoc dixisset. iterum ex
iuit ad iudeos. & dicit eis.

de lectione
s o l y s.

Ego nullam inuenio
in eo causam.
Est autem consuetudo
uobis. ut unum dimit
tam uobis in pascha.
Vultis ergo dimittam
uobis regem iudeorum.

de lectione
viii.
Lccc xii.
Mccc xxx.

Clamauerunt rursum om
nes dicentes. Non hunc.
sed barraban. Erat au
tem barrabbas latro.

de lectione
iiii.
Mccc xxx.
Mcc iii.

de lectione
Mccc xxx.
Mcc iii.

de lectione
iiii.
Mccc xxx.
Mcc xii.

19 Tunc ergo apphendit

pilatus ihm. & flagel
lauit. Et milites plec
tentes coronam de spinis.
imposerunt capiti eius.
& uestierunt eum purpura circu
dederunt eum. & uenie
bant ad eum. & dice
bant. Aue rex iudeorum.
Et dabant ei alapas.

de xxxi. Exiit iterum pilatus fo
ras. & dicit eis. Ecce ad
duco uobis eum foras.
ut cognoscatis quia in
eo nullam causam inue

de lxxxvii. Exiit ergo ihc por
tans spineam coronam. &
purpureum uestimentum.
& dicit eis. Ecce homo.

de lxxxviii. Cum ergo uidissent eum
pontifices & ministri
clamabant dicentes. Cru
cifige. crucifige eum.

de lxxxix. Dicit eis pilatus. Accipi
te eum uos & crucifigi
te.

de xc. Ego enim non inuenio
in eo causam.

de xcvi. Responderunt ei iudei.
Nos legem habemus. &
secundum legem debet

mori. quia filium dei se
fecit.

de xcii. Cum ergo audisset pilatus
hunc sermonem. magis
timuit. Et ingressus e
in prætorium iterum. &
dicit ad ihm. Unde estu.
Ihc autem responsum
non dedit ei.

de xciii. Dicit ergo ei pilatus. Mihi
non loqueris. nescis quia
potestatem habeo crucifi
gere te. & potestatem ha
beo dimittere te. Respo
ndit ihc. Non haberes
potestatem aduersum me
ullam. nisi tibi esset da
tum desup. Propterea
qui tradidit me tibi.
maius peccatum habet.
Ex inde quærebat pila
tus. dimittere eum. Iu
dei autem clamabant
dicentes. Si hunc dimit
tis. non es amicus cesaris.
Omnis qui se regem fa
cit. contradicit cesari.
Pilatus ergo cum audisset
hos sermones. adduxit
foras ihm. & sedit pri

bunali. in loco qui dicitur
lythostratus hebraice autem
gabatha. Erat autem pa
rasceue paschae. hora qua
si sexta. Et dicit iudeis.
Ecce rex uester:

Illi autem clamabant.
Tolle tolle. crucifige eum.

Dicit eis pilatus. Regem
uestrum crucifigam.
Responderunt pontifi
ces. Non habemus regem
nisi cesarem.

Tunc ergo tradidit eis il
lum. ut crucifigeretur.

Susceperunt autem ihm &
eduxerunt. & baiolans
sibi crucem exiuit in ei
qui dicitur caluarie lo
cum hebraice golgatha.
ubi eum crucifixerunt.

Et cum eo alios duos hinc
& hinc. medium autem
ihm. Scripsit autem & ti
tulum pilatus. & posuit
super crucem. Erat autem
scriptum ihc nazarenus
rex iudeorum.

Hunc ergo titulum mul
ti legerunt iudeorum. quia
prope ciuitatem erat lo
cus. ubi crucifixus est ihc.

Et erat scriptum hebrai
ce. greece. & latine. Dice
bant ergo pilato pontifi
ces iudeorum. Noli scribe
re rex iudeorum. sed quia
ipse dixit. rex sum iu
deorum. Respondit pi
latus. Quod scripsi. scrip
si.

Milites ergo cum
crucifixissent eum. ac
ceperunt uestimenta eius.
& fecerunt quatuor
partes. unicuique militi
partem. & tunicam.
Erat autem tunica in
consutilis. desuper contex
ta per totum. Dixerunt
ergo ad inuicem. Non
scindamus eam. sed sor
tiamur de illa cuius sit.
Ut scriptura impleretur
dicens. Partiti sunt ue
stimenta mea sibi. & in
uestem meam miserunt
sortem. & milites quidem
hec fecerunt.

Stabant autem iuxta cru
cem ihu. mater eius. &

sororis matris eius maria
cleopae. & maria mag
dalene. Cum uidisset
ergo ihs matrem. & dis
cipulum quem diligebat.
dicit matri suae. mulier
ecce filius tuus. Deinde
dicit discipulo. Ecce
ecce mater tua. Et ex il
la hora. accepit eam
discipulus in sua.

Post hec sciens ihs quia om
nia consummata sunt.
ut consummaretur scrip
tura. Dicit. Sitio. Vas
ergo positum erat. acoeto
plenum. Illi autem spon
giam plenam acoeto.
ysopo circumponentes.
obtulerunt ori eius.

Cum ergo accepisset ihs acetum. dixit. Consum
matum est. Et inclina
to capite. tradidit spm.

Iudei ergo quoniam parasceue
ut erat. ut ne remanerent
in cruce corpora
sabbato. erat enim magnus
dies ille sabbati. ro
gauerunt pilatum ut
frangerentur eorum cru
ra. & tollerentur. Uenerunt ergo milites. & primi
quidem fregerunt cru
ra. & alterius qui crucifixus est cum eo. Ad ihm
autem cum uenissent.
ut uiderunt eum iam
mortuum. non fregerunt
eius crura. Sed unus mi
litum lancea latus eius
aperuit. & continuo exi
uit sanguis & aqua. Et
qui uidit testimonium
phibuit. & uerum est eius
testimonium. Et ille
scit quia uera dicit. ut
& uos credatis. Facta sunt
enim hec. ut scriptura
impleretur. os non com
minuetis ex eo. Et iterum
alia scriptura dicit. Vide
bunt in quem transfixerunt.

Post hec autem rogauit pi
latum ioseph abarima
thia eo quod esset disci
pulus ihu. occultus autem
propter metum iudeorum.
ut tolleret corpus ihu.
Et permisit pilatus. Ue

nit ergo · & tulit corpus
ihu.

dec viii · x · solys

Venit autem & nycho
demus qui venerat ad
ihm nocte primum · fe
rens mixturam myrrhe
& aloes · quasi libras
centum ·

dec viii · 2 · of ccc xlvii · m ccc xxxviii · l ccc xxxvi ·

Acceperunt ergo corpus ihu ·
& ligaverunt eum linte
is cum aromatibus · sicut
mos iudeis est sepelire ·
Erat autem in loco ubi cru
cifixus est hortus · & in hor
to monumentum novum ·
in quo nondum quisquam
positus erat · Ibi ergo · pp
ter parasceven iudeorum ·
quia iuxta erat monu
mentum · posuerunt ihm ·

20 ·

dec viii · 2 · of ccc l · m ccc xxxix · l ccc xxxvi ·

Una autem sabbati ma
ria magdalene venit
mane cum adhuc tene
bre essent ad monumen
tum · & vidit lapidem
sublatum a monumento ·

dec x · x · solys ·

Cucurrit ergo ad symonem
petrum · & ad alium dis
cipulum quem amabat
ihs · & dicit eis · Tulerunt
dnm de monumento · &
nescimus ubi posuerunt
eum · Exiit ergo pe
trus & ille alius discipu
lus · & venerunt ad mo
numentum · Currebant
autem duo simul · & il
le alius discipulus pre
cucurrit citius pedo ·
& venit primus ad mo
numentum · Et cum se
inclinasset · vidit posi
ta lintamina · non ta
men introivit · Venit
ergo symon petrus sequens
eum · & introivit in mo
numentum · & vidit lint
amina posita · & suda
rium quod fuerat sup
caput eius · non cum lintea
minibus positum · sed se
paratim involutum in
unum locum · Tunc ergo in
troivit & ille discipu
lus qui venerat primus
ad monumentum · & vidit
& credidit · Nondum enim
sciebant scripturam · quia
oportebat eum a mortu
is resurgere ·

Feria vi
Dicit L. ii.
Fit ccxxxvi.
Lecc xxxvi.

Abierunt ergo iterum
ad semetipsos discipuli.
Maria autem stabat
ad monumentum foris
plorans. Dum ergo fleret
inclinauit se & prospexit
in monumentum. & uidit
duos angelos in al
bis sedentes. unum ad
caput & unum ad pedes.
ubi positum fuerat cor
pus ihu.

Fecexii.
Solys.

Dicunt ei illi. Mulier. quid
ploras. Dicit eis. Quia
tulerunt dnm meum. &
nescio ubi posuerunt
eum. Hec cum dixisset.
conuersa retrorsum.
& uidit ihm stantem.
& nesciebat quia ihc est.
Dicit ei ihc. Mulier.
quid ploras. quem quaris.
Illa existimans quia
hortulanus est. dicit ei.
Dne. si tu sustulisti eum.
dicito mihi ubi posu
isti eum. & ego eum tol
lam. Dicit ei ihc. Maria.
Conuersa illa. dicit ei.
Rabboni. quod dicitur
magister. Dicit ei ihc. No
li me tangere. nondum
enim ascendi ad patrem
meum. Vade autem ad
fratres meos. & dic eis.
Ascendo autem ad patrem
meum & patrem uestrum. deum
meum. & deum uestrum. Ve
nit maria magdalene
annuncians discipulis.
quia uidi dnm. & hec
dixit mihi.

Fecexiii.
Solys.
Lecexl.

Cum esset ergo sero die il
la una sabbatorum. & fores
essent clause ubi erant
discipuli congregati. pp
ter metum iudeorum. ue
nit ihc. & stetit in me
dio. & dicit eis. Pax uo
bis. Et cum hoc dixisset.
ostendit eis manus & latus.

Fecxiiii.
Solys

Gauisi sunt ergo discipu
li uiso dno. Dixit ergo eis
iterum. Pax uobis. Sic
misit me pater. & ego
mitto uos. Hoc cum dix
isset. insufflauit. & dicit
eis. Accipite spm sem.

Fecxv.
Mlcccxv.

Quorum remiseritis pecca
ta remittuntur eis. & quo

dccxvi
x
solys

Thomas autem unus ex duo
decim qui dicitur dydy
mus. non erat cum eis qu
ando uenit ihc. Dixerunt
ergo ei alii discipuli. Uidi
mus dnm. Ille autem
dixit eis. Nisi uidero in
manibus eius figuram cla
uorum. & mittam manu
meam in latus eius. non
credam.

& mittam digitum meum in locum clauorum.

dccxvii
x
solys
Lccc xl.

Et post dies octo. iterum
erant discipuli eius intus.
& thomas cum eis. Uenit
ihc ianuis clausis. & stet
it in medio. & dixit.
Pax uobis. Deinde dicit
thome. Infer digitum
tuum huc. & uide manus
meas. & affer manum tuam.
& mitte in latus meum. &
noli esse incredulus. sed
fidelis. Respondit tho
mas. & dixit ei. Dns mus.
& ds meus.

dccxviii
x
solys.

Dicit ei ihc. Quia uidisti
me credidisti. beati qui
non uiderunt & crediderunt. Multa quidem
& alia signa fecit ihc in
conspectu discipulorum
suorum. que non sunt
scripta in libro hoc.
hec autem scripta sunt
ut credatis. quia ihc est
xpc filius dei. Et ut cre
dentes uitam habeatis
in nomine eius.

Postea manifestauit se iterum ihc ad mare tyberiadis. manifestauit au
tem sic. Erant simul sy
mon petrus. & thomas
qui dicitur dydymus.
& nathanael qui erat a
chana galilee. & filii ze
bedei. & alii ex discipu
lis eius duo. Dicit eis sy
mon petrus. Uado pis
cari. Dicunt ei. Uenimus
& nos tecum. Et exie
runt & ascenderunt na
uim. & illa nocte nihil
prendiderunt. Mane
autem iam facto. stetit
ihc in litore. non tamen
cognouerunt discipuli.
quia ihc est. Dicit ergo eis ihc.
Pueri. numquid pulmen

dccxviii
Lccc.

tarium habeas. Respon
derunt ei. Non. Dixit
eis. Mittite in dextera
ram in dextram nau
gii ritis. & inuenietis.
Miserunt ergo. & iam non
ualebant illud trahere
p multitudine piscium.

dcc xx solys.

Dicit ergo discipulus ille
quem diligebat ihc. pe
tro. Dns est. Symon pe
trus cum audisset quia
dns est. tunica succinxit
se. erat enim nudus. &
misit se in mare. Alii
autem discipuli. naui
gio uenerunt. Non enim
longe erant a terra. sed
quasi cubitis ducentis
trahentes rete piscium.

dcc xxi. Lccxli.

Ut ergo descenderunt in
terram. uiderunt pru
nas positas. & piscem
suppositum & panem.
Dicit eis ihc. Afferte
de piscib. quos prendi
stis nunc. Ascendit
symon petrus. & traxit
rete in terram plenum ma
gnis piscib. centum quinqua

dcc xxii Lccc.

ginta tribus. Et cum tan
tis essent. non est scissum
rete.

dcc xxiii Lccc xli.

Dicit eis ihc. Venite pran
dete.

dcc xxiiii solys

Et nemo audebat discum
bentium interrogare eum
tu quis es. scientes quia dns est.

dcc xxv Lccc xli.

Et uenit ihc. & accepit
panem. & dat eis. & pis
cem similiter.

dcc xxvi solys

Hoc iam tertio manifesta
tus est ihc discipulis suis.
cum resurrexisset a mor
tuis. Cum ergo prandisset.
Dicit Symoni petro ihc.
Symon iohannis diligis
me plus his.

dcc xxvii Lccxxiii.

Dicit ei. Etiam dne. tu
scis quia amo te.

dcc xxviii Lccxxiii.

Dicit ei. Pasce agnos meos.

dcc xxviii solys

Dicit ei iterum. Symon io
hannis diligis me. Ait
illi. Etiam dne. tu scis
quia amo te. Dicit ei.
Pasce agnos meos.

dcc xxx solys.

Dicit ei tertio. Symon io
hannis amas me. Con
tristatus est petrus quia
dixit ei tertio amas me.

& dicit ei. Dñe. tu om
nia scis. tu scis quia
amo te.

Dicit ei. Pasce oues meas.
Amen amen dico tibi.
cum esses iunior cingebas te. & ambulabas u
bi uolebas. Cum autem
senueris. extendes ma
nus tuas. & alius te cin
get. & ducet quo tu non
uis. Hoc autem dixit.
significans qua morte
clarificaturus esset dñm.
Et cum hoc dixisset. di
cit ei. Sequere me. Con
uersus autem petrus.
uidit illum discipulũ
quem diligebat ihũ
sequentem. qui & recu
buit in cena super pectus
eius. & dixit. Dñe. quis
est qui tradet te. Hunc
ergo cum uidisset pe
trus. dicit ihũ. Dñe. hic
autem quid. Dicit ei ihũ.
Si sic eum uolo manere
donec ueniam. quid ad
te. Tu me sequere. Exi
uit ergo sermo iste inter fr.

quia discipulus ille non
moritur. Et non dixit
ei ihũ quia non morit.
sed si eum uolo manere
donec ueniam. quid ad te.
hic ē discipulus qui te
stimonium phibet de
his. & scripsit hec. Et
scimus quia uerum est.
testimonium eius. Sunt
autem & alia multa que
fecit ihũ. que si scribun
tur per singula. nec ipsũ
arbitror mundum ca
pere eos qui scribendi
sunt libros.

BIBLIOTHECA
REGIA
MONACENSIS

108.M.
Ik

(d2)

(d1)

Nr. 21580 Angang: Okt. 1962
I. Schäden: + 30 30 30
II. Behandlung: 1 25 27 38 40
Schäden ausgebessert

Cod. lat.
21580